



1<sup>ère</sup> révision du P.L.U approuvée par délibération  
du conseil municipal en date du 1<sup>er</sup> mars 2010

Gérard GAYAUD  
Maire de Vauvert  
30600 VAUVERT



département du **Gard**  
commune de **Vauvert**



**1<sup>ère</sup> révision**

# Plan Local d'Urbanisme

dossier d'approbation

## 06.4 - Servitudes d'Utilité Publique pièces écrites

4<sup>ème</sup> révision du POS avec  
transformation en PLU

prescrite : 07.01.2002  
arrêtée : 24.07.2006  
approuvée : 12.03.2007

1<sup>ère</sup> révision du PLU

prescrite : 26.06.2008  
arrêtée : 29.06.2009  
approuvée : 01.03.2010



# SERVITUDES D'UTILITE PUBLIQUE

## Servitudes relatives à la conservation du patrimoine

Fiche : <b>A4</b>			<b>p 7</b>
Catégorie de servitudes	Référence au texte législatif qui l'a institué	Intitulé	Service
<b>Conservation des eaux</b> Servitudes concernant les terrains riverains des cours d'eau non domaniaux ou compris dans l'emprise du lit du cours d'eau	Servitudes prévues au x articles 100 et 101 du code rural ainsi que celles prévues par le décret n°59-96 du 7 janvier 1959, relatif au passage des engins mécaniques d'entretien sur les berges et dans le lit des cours d'eau non domaniaux.	LE VISTRE Arrêté n°9101394 du 24/12/1991	<b>D.D.A.F</b>
Fiche : <b>AS1</b>			<b>p 15</b>
Catégorie de servitudes	Référence au texte législatif qui l'a institué	Intitulé	Service
<b>Conservation des eaux</b> Servitudes résultant de l'instauration de périmètres de protection des eaux potables et minérales	Servitudes attachées à la protection des eaux potables instituées en vertu de l'article L20 du code de la santé publique n°61.859 du 1 <sup>er</sup> août 1961 modifié par le décret 67.1093 du 15 décembre 1967 pris pour son application. Servitudes attachées à la protection des eaux minérales instituées en application des articles L.736 et suivants du Code de la Santé Publique.	- Captage Lieu dit « La LUZERNE » DUP 01/04/1988 - Captage « RICHTER » DUP 01/04/1988 - Captage des « BANLENES » DUP 01/04/1988	<b>D.D.A.S.S</b>
<b>Périmètre de protection du captage dit « prise d'eau superficielle de la VAUNAGE »</b>	Périmètre de protection pour le captage dit « prise d'eau superficielle de la VAUNAGE » au titre des articles L1321-1 à L1321-8 du code de la santé publique.	Arrêté préfectoral n°2008-345-5 portant autorisation de fournir à la commune de Gallargues le Montueux de l'eau brute superficielle destinée à la production d'eau destinée à la consommation humaine	Préfecture

Fiche : <b>AC1</b>			<b>p 61</b>
Catégorie de servitudes	Référence au texte législatif qui l'a institué	Intitulé	Service
<b>Monuments historiques</b> Servitudes de protection des monuments historiques classés ou inscrits	Mesures de classement, et d'inscription prises en application des articles 1 <sup>er</sup> à (de la loi du 31 décembre 1913 modifiée sur les monuments historiques avec l'indication de leur étendue : Périmètres de protection éventuellement délimités par décrets en conseil d'Etat en application de l'article 1 <sup>er</sup> (alinéas 2 et 3) de la loi du 31 décembre 1913, autour des monuments historiques classés ou inscrits ; Zones de protection des monuments historiques créées en application de l'article 28 de la loi du 2 mai 1930 modifiée ; Périmètres de protection des monuments historiques classés ou inscrits et portés sur la liste visée ci-dessus, tels qu'ils résultent des dispositions combinées des articles 1 <sup>er</sup> et 13 bis de la loi du 31 décembre 1913.	Chapelle de Montcalm Inscrit à l'inventaire Supplémentaire des Monuments Historique 31.07.2000	<b>S.D.A.P</b>

Fiche : <b>AC2</b>			<b>p 78</b>
Catégorie de servitudes	Référence au texte législatif qui l'a institué	Intitulé	Service
<b>Sites et Monuments Naturels</b> Protection des sites classés ou inscrit	Zones de protection des sites créées en application de l'article 17 de la loi du 2 mai 1930 modifié	« La Camargue » Site inscrit Arrêté du 15 octobre 1963	<b>S.D.A.P</b>

Fiche : <b>AC3</b>			<b>p 96</b>
Catégorie de servitudes	Référence au texte législatif qui l'a institué	Intitulé	Service
<b>Réserves Naturelles</b> Servitudes concernant les réserves naturelles	Réserve naturelle volontaire créée en application de la loi n°76-629 du 10 juillet 1976	.Réserve naturelle de BUISSON GROS et la FROMAGERE agréer par arrêté préfectoral du 10 novembre 1994 .Délibération CR du 29/11/2006	<b>D.I.R.E.N</b>

Fiche : <b>AC4</b>			<b>p 116</b>
Catégorie de servitudes	Référence au texte législatif qui l'a institué	Intitulé	Service
<b>Patrimoine architectural et urbain</b> Servitudes résultant des zones de protection du patrimoine architectural	Zones de protection du patrimoine architectural et urbain institué en application de l'article 70 de la loi n°83-8 du 07 janvier 1983	ZPPAUP de Montcalm Arrêté Préfectoral du 21.08.1996	<b>D.I.R.E.N</b>

## Servitudes relatives à l'utilisation de certaine ressources et équipements

Fiche : <b>I1 bis</b>			<b>p 156</b>
Catégorie de servitudes	Référence au texte législatif qui l'a institué	Intitulé	Service
<b>Hydrocarbures liquides</b> Servitudes relatives à la construction et à l'exploitation de pipe-lines par la société d'économie mixte des transports pétroliers par pipe-lines (T.R.A.P.I.L)	Servitudes relatives à la construction et à l'exploitation de pipe-lines instituées en application de la loi n°49-1060 du 2 août 1949, modifiée par la loi n°51-712 du 17 juin 1951, et du décret du 8 juillet 1950, modifié par le décret n°63-82 du 4 février 1963 (T.R.A.P.I.L)	- Pipeline ESPIQUETTE/NOVES D2CRET DU 19/12/1960	<b>Ministère de l'Economie, des Finances et de l'Industrie DIREM/SNOI</b> 59 bd Vincent Auriol 75703 Paris cedex 13

Fiche : <b>I3</b>			<b>p 177</b>
Catégorie de servitudes	Référence au texte législatif qui l'a institué	Intitulé	Service
<b>Gaz</b> Servitudes relatives à l'établissement des canalisations de transport et de distribution de gaz.	Périmètres à l'intérieur desquels ont été instituées des servitudes en application : - Arrêté Ministériel du 11 mai 1970 modifié par les arrêtés des 3 août 1977 et 3 mars 1980, portant règlement de sécurité des ouvrages de transport de gaz combustible par canalisation. - Circulaire 73/100 du 12 juin 1973 du Ministère de l'Aménagement du Territoire, de l'Equipement, du Logement et du Tourisme, relative à la construction dans les secteurs affectés par le passage des canalisations de transport de gaz. - Décret 91-1147 du 14 octobre 1991 relatif à l'exécution de travaux à proximité des ouvrages souterrain, aériens ou subaquatiques de transport ou de distribution, dont les modalités d'application ont été définies par l'arrêté du 16 novembre 1994	Gazoduc DN 80 Vestric/Vauvert	<b>GTR GAZ Agence D'Aimargues</b> ZAC de ST Roman 30470 AIMARGUES

Fiche : <b>I4</b>			<b>p 180</b>
Catégorie de servitudes	Référence au texte législatif qui l'a institué	Intitulé	Service
<b>Electricité</b> Servitudes relatives à l'établissement des canalisations électriques (alimentation générale et distribution publique).	Périmètres à l'intérieur desquels ont été instituées des servitudes en application : - de l'article 12 modifié de la loi du 15 juin 1906 - de l'article 298 de la loi de finances du 13 juillet 1925 - de l'article 35 de la loi n°46-628 du 8 avril 1946 - de l'article 25 du décret n°64-481 du 23 janvier 1964	Ligne Linges 63 Kv Aigues-Mortes/ Vauvert La table/Vauvert St Cézaire/Vauvert	<b>R.T.E GET CEVENNES</b> 18 bd Talabot BPn°9 30006 NIMES Cedex 4

Fiche : <b>I5</b>			<b>p 183</b>
Catégorie de servitudes	Référence au texte législatif qui l'a institué	Intitulé	Service
<b>Produits chimiques</b> Servitudes relatives aux canalisations de transport produit chimique	Zones auxquelles s'appliquent les servitudes attachées à la construction et à l'exploitation de canalisations de transport de produits chimiques, instituées en application de la loi n°65-498 du 29 juin 1965.	Saumoduc VAUVERT/LAVERRA	<b>D.R.I.R.E</b>

Fiche : <b>I6</b>			<b>p 196</b>
Catégorie de servitudes	Référence au texte législatif qui l'a institué	Intitulé	Service
<b>Mines et carrières</b> Servitudes concernant les mines et carrières établies au profit des titulaires de titre miniers, de permis d'exploitation de carrières ou d'autorisation de recherche de mines et carrières.	Périmètres à l'intérieur desquels sont applicables les dispositions des articles 71 à 73 du code minier.	- Concession de Parrapon Décret du 18 mai 1992  - Permis de Nîmes Arrêté ministériel du 19/12/2007	<b>D.R.I.R.E</b>

Fiche : <b>EL3</b>			<b>p 208</b>
Catégorie de servitudes	Référence au texte législatif qui l'a institué	Intitulé	Service
<b>Cours d'eau</b> Servitudes de halage et de marchepied	Servitudes de halage et de marchepied instituées par les articles 15.16 et 28 du code du domaine fluvial et de la navigation intérieure et par l'article 431 du code rural	Décret du 13.10.1956	<b>D.D.E</b>

Fiche : <b>T1</b>			<b>p 214</b>
Catégorie de servitudes	Référence au texte législatif qui l'a institué	Intitulé	Service
<b>Communications</b> Zone en bordure de laquelle peuvent s'appliquer les servitudes relatives aux chemins de fer.	Voies ferrées Zones auxquelles s'appliquent les servitudes instituées par la loi du 15 juillet 1845 sur la police des chemins de fer de l'article 6 du décret du 30 octobre 1935 modifié portant création de servitudes de visibilité sur les voies publiques.		Délégation Territoriale Immobilière Méditerranée Pôle gestion des actifs 65 av Jules Cantini 13298 Marseille cedex 20

Fiche : <b>PT2</b>			<b>p 226</b>
Catégorie de servitudes	Référence au texte législatif qui l'a institué	Intitulé	Service
<b>Télécommunications</b> Servitudes relatives aux transmissions radioélectriques, concernant la protection contre les obstacles des centres d'émission et de réception exploitée par l'Etat.	Servitudes relatives aux transmissions radioélectriques concernant la protection contre les obstacles des centres d'émission et de réception exploitée par l'Etat. Code des postes et télécommunications, articles L.54 à L.56, R21 à R26 et R39.	. Faisceau hertzien VAUVERT/LE GRAU DU ROI Décret du 14 mai 1990  .NIMES/CAISSARGUES SETE-SEMAPHORE Décret du 11 avril 1995	<b>France TELECOM</b>  <b>EG Montpellier</b> 125 av. de Lodève

### Servitudes zones inondables

Fiche : <b>EL2</b>			<b>p 230</b>
Catégorie de servitudes	Référence au texte législatif qui l'a institué	Intitulé	Service
<b>Défense contre les inondations</b> Servitudes en zone submersibles	Plans des surfaces submersibles établis en application des articles 48 à 54 du code du domaine public fluvial et de la navigation intérieure.	RHONE	SERVITUDE DE LA NAVIGATION

Fiche : <b>P.P.R</b>			<b>p 244</b>
Catégorie de servitudes	Référence au texte législatif qui l'a institué	Intitulé	Service
<b>Plan de prévention des risques</b>	Loi n°87.565 du 22.07.87 complétée par la loi du 02.02.1995 Décret n°95.1089 du 05.10.95	Périmètre « moyen Vistre » Arrêté préfectoral n°94-02495 du 31 octobre 1994	<b>PREFECTURE D.D.E</b>

## **Servitudes relatives à la conservation du patrimoine**

**POLICE DES EAUX**

(Cours d'eau non domaniaux)

**I. - GÉNÉRALITÉS**

Servitudes applicables ou pouvant être rendues applicables aux terrains riverains des cours d'eau non domaniaux ou compris dans l'emprise du lit de ces cours d'eau.

Servitudes de passage et de flottage à bûches perdues.

Servitudes de curage, d'élargissement et de redressement des cours d'eau (applicables également aux cours d'eau mixtes - alinéa 2 de l'article 37 de la loi du 16 décembre 1964 visée ci-après).

Servitudes concernant les constructions, clôtures et plantations.

Loi du 8 avril 1898 sur le régime des eaux (art. 30 à 32 inclus), titre III (des rivières flottables à bûches perdues).

Code rural, livre I<sup>er</sup>, titre III, chapitre I<sup>er</sup> et III, notamment les articles 100 et 101.

Loi n° 64-1245 du 16 décembre 1964 sur le régime et la répartition des eaux et la lutte contre leur pollution.

Décret n° 59-96 du 7 janvier 1959 complété par le décret n° 60-419 du 25 avril 1960.

Code de l'urbanisme, articles L. 421-1, L. 422-1, L. 422-2, R. 421-38-16 et R. 422-8.

Circulaire S/AR/12 du 12 février 1974 concernant la communication aux D.D.E. des servitudes relevant du ministre de l'agriculture.

Circulaire du 27 janvier 1976 relative aux cours d'eau mixtes (*J.O.* du 26 février 1976). Circulaire n° 78-95 du ministère des transports du 6 juillet 1978 relative aux servitudes d'utilité publique affectant l'utilisation du sol et concernant les cours d'eau (report dans les P.O.S.).

Ministère de l'agriculture - direction de l'aménagement - service de l'hydraulique.

**II. - PROCÉDURE D'INSTITUTION****A - PROCÉDURE**

Application des servitudes prévues par le code rural et les textes particuliers, aux riverains des cours d'eau non domaniaux dont la définition a été donnée par la loi n° 64-1245 du 16 décembre 1964.

Application aux riverains des cours d'eau mixtes, des dispositions relatives au curage, à l'élargissement et au redressement des cours d'eau (art. 37, alinéa 2, de la loi du 16 décembre 1964 ; circulaire du 27 janvier 1976 relative aux cours d'eau mixtes).

Procédure particulière en ce qui concerne la servitude de passage des engins mécaniques ; arrêté préfectoral déterminant après enquête la liste des cours d'eau ou sections de cours d'eau dont les riverains sont tenus de supporter la dite servitude (art. 3 et 9 du décret du 25 avril 1960).

**B. - INDEMNISATION**

Indemnité prévue pour la servitude de flottage à bûches perdues si celle-ci a été établie par décret, déterminée à l'amiable et par le tribunal d'instance en cas de contestation (art. 32 de la loi du 8 avril 1898).

Indemnité prévue en cas d'élargissement ou de modification du lit du cours d'eau, déterminée à l'amiable ou par le tribunal d'instance en cas de contestation (art. 101 du code rural).

Indemnité prévue pour la servitude de passage des engins mécaniques, déterminée à l'amiable ou par le tribunal d'instance en cas de contestation, si pour ce faire il y a obligation de supprimer des clôtures, arbres et arbustes existant avant rétablissement de la servitude (art. 1<sup>er</sup> et 3 du décret du 7 janvier 1959).

### **C. - PUBLICITÉ**

Publicité inhérente à l'enquête préalable à l'institution de la servitude de passage d'engins mécaniques.

Publicité par voie d'affichage en mairie.

Insertion dans un journal publié dans le département, de l'arrêté préfectoral prescrivant l'enquête.

## **III. - EFFETS DE LA SERVITUDE**

### **A. - PRÉROGATIVES DE LA PUISSANCE PUBLIQUE**

#### **1° Prérogatives exercées directement par la puissance publique**

Possibilité pour l'administration de procéder à la suppression des nouvelles constructions, clôtures ou plantations édifiées contrairement aux règles instituées dans la zone de servitude de passage des engins de curage.

#### **2° Obligations de faire imposées au propriétaire**

Obligation pour les propriétaires de terrains situés dans la zone de passage des engins de curage, de procéder sur mise en demeure du préfet à la suppression des clôtures, arbres et arbustes existant antérieurement à l'institution de la servitude. En cas d'inexécution, possibilité pour l'organisme ou la collectivité chargé de l'entretien du cours d'eau, d'y procéder d'office, aux frais des propriétaires (art. 3 du décret du 7 janvier 1959).

Obligation pour lesdits propriétaires, d'adresser une demande d'autorisation à la préfecture, avant d'entreprendre tous travaux de construction nouvelle, toute élévation de clôture, toute plantation. Le silence de l'administration pendant trois mois vaut accord tacite.

L'accord peut comporter des conditions particulières de réalisation (art. 10 du décret du 25 avril 1960).

### **B. - LIMITATIONS AU DROIT D'UTILISER LE SOL**

#### **1° Obligations passives**

Obligation pour les propriétaires riverains des cours d'eau de laisser passer sur leurs terrains, pendant la durée des travaux de curage, d'élargissement, de régularisation ou de redressement desdits cours d'eau, les fonctionnaires et agents chargés de la surveillance ainsi que les entrepreneurs et ouvriers - ce droit doit s'exercer autant que possible en longeant la rive du cours d'eau (art. 121 du code rural). Cette obligation s'applique également aux riverains des cours d'eau mixtes (§ IV-B. 1<sup>er</sup> de la circulaire du 27 janvier 1976 relative aux cours d'eau mixtes).

Obligation pour lesdits riverains de recevoir sur leurs terrains des dépôts provenant du curage (servitude consacrée par la jurisprudence).

Obligation pour lesdits riverains de réserver le libre passage pour les engins de curage et de faucardement, soit dans le lit des cours d'eau, soit sur leurs berges dans la limite qui peut être reportée à 4 mètres d'un obstacle situé près de la berge et qui s'oppose au passage des engins (décrets des 7 janvier 1959 et 25 avril 1960).

Obligation pour les riverains des cours d'eau où la pratique du transport de bois par flottage à bûches perdues a été maintenue de supporter sur leurs terrains une servitude de marchepied dont l'assiette varie avec les textes qui l'ont établie (décret et règlements anciens).

## **2° Droits résiduels du propriétaire**

Possibilité pour les propriétaires riverains des cours d'eau non domaniaux dont les terrains sont frappés de la servitude de passage des engins mécaniques, de procéder à des constructions et plantations, sous condition d'en avoir obtenu l'autorisation préfectorale et de respecter les prescriptions de ladite autorisation (art. 10 du décret du 25 avril 1960).

Si les travaux ou constructions envisagés nécessitent l'obtention d'un permis de construire, celui-ci tient lieu de l'autorisation visée ci-dessus. Dans ce cas, le permis de construire est délivré après consultation du service chargé de la police des cours d'eau et avec l'accord du préfet. Cet accord est réputé donné faute de réponse dans un délai d'un mois suivant la transmission de la demande de permis de construire par l'autorité chargée de l'instruction (art. R. 421-38-16 du code de l'urbanisme).

Si les travaux sont exemptés de permis de construire, mais assujettis au régime de déclaration en application de l'article L. 422-2 du code de l'urbanisme, le service instructeur consulte l'autorité mentionnée à l'article R. 421-38-16 dudit code. L'autorité ainsi consultée fait connaître à l'autorité compétente son opposition ou les prescriptions qu'elle demande dans un délai d'un mois à dater de la réception de la demande d'avis par l'autorité consultée. A défaut de réponse dans ce délai, elle est réputée avoir donné un avis favorable (art. R. 422-8 du code de l'urbanisme).

Possibilité pour les propriétaires riverains des cours d'eau non domaniaux de procéder, à condition d'en avoir obtenu l'autorisation préfectorale, à l'édification de barrages ou d'ouvrages destinés à l'établissement d'une prise d'eau, d'un moulin ou d'une usine (art. 97 à 102 et 106 à 107 du code rural et article 644 du code civil et loi du 16 octobre 1919 relative à l'utilisation de l'énergie hydraulique). La demande de permis de construire doit être accompagnée de la justification du dépôt de la demande d'autorisation (art. R. 421-3-3 du code de l'urbanisme).

Ce droit peut être supprimé ou modifié sans indemnité de la part de l'Etat exerçant ses pouvoirs de police dans les conditions prévues par l'article 109 du code rural, aux riverains des cours d'eau mixtes dont le droit à l'usage de l'eau n'a pas été transféré à l'Etat (circulaire du 27 janvier 1976 relative aux cours d'eau mixtes - § IV-B. 2°).

**DÉCRET N° 59-96 DU 7 JANVIER 1959**  
**relatif aux servitudes de libre passage**  
**sur les berges des cours d'eau non navigables ni flottables**

Le président du conseil des ministres,  
Sur le rapport du ministre de l'agriculture, du garde des sceaux, ministre de la justice, et du ministre de l'intérieur,  
Vu la Constitution, et notamment son article 37 ;  
Vu le code rural, livre I<sup>er</sup>, titre III, chapitre III ;  
Le Conseil d'Etat (section des travaux publics) entendu,

Décrète :

Art. 1<sup>er</sup>. - Les riverains des cours d'eau non navigables ni flottables, dont la liste sera déterminée, après enquête, par arrêté préfectoral ou des sections de cours d'eau portées sur cette liste, sont tenus de permettre le libre passage, soit dans le lit desdits cours d'eau, soit sur leurs berges, dans la limite d'une largeur de quatre mètres à partir de la rive, des engins mécaniques servant aux opérations de curage et de faucardement. Sauf dans le cas indiqué à l'article 3, l'établissement de cette servitude ne crée pas de droit à indemnité. A l'intérieur des zones soumises à la servitude, toute nouvelle construction, toute élévation de clôture fixe, toute plantation est soumise à autorisation préfectorale. Les constructions, clôtures ou plantations qui seraient édifiées en contravention de cette obligation pourront être supprimées à la diligence de l'administration. Les terrains actuellement bâtis ou clos de murs, les cours et jardins attenants aux habitations sont exempts de la servitude.

Art. 2. - Un décret détermine les formes de l'enquête qui doit précéder l'arrêté préfectoral prévu à l'article 1<sup>er</sup> ainsi que les cas dans lesquels il pourra être dérogé par ledit arrêté à la largeur maximale, indiquée audit article, de la zone de servitude.

Art. 3. - Les propriétaires de clôtures, arbres et arbustes situés dans les zones grevées de servitude antérieurement à l'ouverture de l'enquête qui précède l'arrêté préfectoral peuvent être mis par le préfet en demeure de supprimer ces clôtures, arbres et arbustes. Cette suppression ouvre droit à indemnité.

En cas d'inexécution, les clôtures, arbres et arbustes peuvent être supprimés, aux frais du propriétaire, par la collectivité ou l'organisme chargé de l'entretien du cours d'eau, à ce habilité par le préfet. Cette exécution d'office ne fait pas disparaître le droit à indemnité.

Au cas où une clôture, dont la suppression n'est pas ordonnée, doit être déplacée pour permettre le passage des engins mécaniques, son déplacement et sa remise en place incombent à la collectivité ou à l'organisme chargé de l'entretien du cours d'eau.

Art. 4. - Les contestations auxquelles pourront donner lieu l'établissement et l'exercice de la servitude ainsi que la fixation des indemnités éventuelles seront portées en premier ressort devant le tribunal d'instance qui, en se prononçant, devra concilier l'intérêt général avec le respect dû à la propriété.

Art. 5. - Le ministre de l'agriculture, le garde des sceaux, ministre de la justice, et le ministre de l'intérieur sont chargés, chacun en ce qui le concerne, de l'exécution du présent décret, qui sera publié au *Journal officiel* de la République française.

Fait à Paris, le 7 janvier 1959.

CHARLES DE GAULLE

Par le président du conseil des ministres :  
*Le ministre de l'agriculture,*  
ROGER HOUDET

*Le garde des sceaux, ministre de la justice,*  
MICHEL DEBRÉ

*Le ministre de l'intérieur ;*  
EMILE PELLETIER

## DÉCRET N° 60-419 DU 25 AVRIL 1960

### fixant les conditions d'application du décret n°59-96 du 7 janvier 1959 relatif aux servitudes de libre passage sur les berges des cours d'eau non navigables ni flottables

Le Premier ministre,

Sur le rapport du ministre de l'agriculture, du garde des sceaux, ministre de la justice, et du ministre de l'intérieur,

Vu le code rural, livre I, titre III, chapitre III ;

Vu le décret n° 59-96 du 7 janvier 1959 relatif aux servitudes de libre passage sur les berges des cours d'eau non navigables ni flottables,

Décète :

Art. 1<sup>er</sup>. - La largeur maximale de 4 mètres comptés à partir de la rive, telle qu'elle est fixée à l'article 1<sup>er</sup> du décret susvisé n° 59-96 du 7 janvier 1959, pour l'application de la servitude de passage des engins mécaniques de curage et de faucardement, sur les berges des cours d'eau non navigables et non flottables, peut être étendue toutes les fois qu'un obstacle fixe, situé à proximité de la berge, s'oppose au passage des engins.

La zone d'application de la servitude ne peut, en de tels cas, excéder 4 mètres comptés à partir des limites de l'obstacle.

Art. 2. - Dans chaque département, le projet de liste des cours d'eau ou sections de cours d'eau dont les riverains seront tenus de supporter la servitude prévue à l'article 1<sup>er</sup> du décret n° 59-96 du 7 janvier 1959 susvisé est préparé par les ingénieurs du service de l'aménagement agricole des eaux, après consultation des ingénieurs du service hydraulique, du génie rural et des eaux et forêts.

Art. 3. - Le préfet prend un arrêté prescrivant l'ouverture d'une enquête sur le projet de liste visée à l'article 2.

Cet arrêté précise :

1° L'objet de l'enquête, la date à laquelle celle-ci sera ouverte et sa durée, qui ne peut être inférieure à quinze jours ni supérieure à trente jours ;

2° Les heures et les lieux où le public pourra prendre connaissance du dossier d'enquête et formuler ses observations sur un registre à feuillets non mobiles ouvert à cet effet.

L'arrêté est publié par voie d'affiches et, éventuellement, par tous autres procédés dans chacune des communes désignées par le préfet. L'accomplissement de cette mesure de publicité est certifié par le maire. L'arrêté est en outre inséré en caractères apparents dans un des journaux publiés dans le département.

Art. 4. - Le dossier d'enquête comprend :

- une note explicative ;
- le projet de liste des cours d'eau ou sections de cours d'eau dont les riverains seront tenus de supporter la servitude de passage des engins mécaniques servant aux opérations de curage et de faucardement ;
- le projet d'arrêté portant approbation de la liste précitée ;
- une carte du tracé de chacun des cours d'eau et de chacune des sections de cours d'eau portées sur la liste ;
- la liste des endroits où il est prévu, en application des dispositions de l'article 1<sup>er</sup> du présent décret, que la zone de la servitude sera fixée à une largeur supérieure à 4 mètres comptés à partir de la rive. Pour chacun de ces endroits, la longueur et la largeur de la zone soumise à la servitude doivent être indiquées de façon précise, avec plan sommaire à l'appui. Les motifs de la dérogation à la largeur de 4 mètres doivent être également indiqués.

Art. 5. - L'enquête s'ouvre à la sous-préfecture ou à la préfecture pour l'arrondissement siège du chef-lieu du département. L'arrêté du préfet prescrivant l'enquête peut, en outre, ordonner le dépôt pendant le délai et à partir de la date fixée comme il est dit à l'article 3, dans chacune des mairies des communes qu'il désigne, d'un registre subsidiaire sur feuillets non mobiles coté et paraphé par le maire et d'un dossier sommaire d'enquête,

Art. 6. - Pendant le délai fixé à l'article 3, les observations sur le projet soumis à l'enquête peuvent être consignées par les intéressés sur les registres d'enquête. Elles peuvent également être adressées par écrit au sous-préfet, lequel les annexes au registre déposé à la sous-préfecture.

Art. 7. - A l'expiration du délai d'enquête, les registres d'observations sont clos et signés, selon le lieu du dépôt, par le sous-préfet ou le maire.

t'

Ils sont adressés par chacun des maires au sous-préfet dans un délai de huit jours. Le sous-préfet transmet ensuite au préfet, avec son avis, l'ensemble des registres de réclamations qu'il a centralisés.

Art. 8. - Après avis des ingénieurs de l'aménagement agricole des eaux, le préfet statue par arrêté sur la liste définitive des cours d'eau ou sections de cours d'eau dont les riverains sont tenus de supporter la servitude de passage des engins mécaniques de curage et de faucardement.

Art. 9. - Tout projet de modification ou d'adjonction à la liste des cours d'eau ou sections de cours d'eau fait l'objet d'une procédure identique à celle qui a été indiquée aux articles 2 à 8 du présent décret.

Art. 10. - Tout projet de construction, clôture fixe, plantation, soumis à autorisation en application de l'article 1<sup>er</sup> du décret susvisé du 7 janvier 1959 doit faire l'objet d'une demande d'autorisation adressée au préfet par lettre recommandée avec demande d'avis de réception.

La demande d'autorisation indique :

- le nom et l'adresse du pétitionnaire ainsi que sa qualité de propriétaire, de locataire ou d'usufruitier ;
- l'emplacement, la nature, la disposition de la construction, de la clôture ou de la plantation envisagée.

Le préfet statue sur la demande dans les trois mois à dater de l'accusé de réception de cette dernière, après avis des ingénieurs du service de l'aménagement agricole des eaux. Il fixe éventuellement dans sa décision les conditions auxquelles doit être subordonnée la réalisation du projet.

En cas de rejet de la demande, le préfet notifie immédiatement sa décision motivée au pétitionnaire.

La décision du préfet est portée à la connaissance du maire de la commune sur le territoire de laquelle est située la propriété intéressée.

Si aucune suite n'a été donnée à la demande dans le délai de trois mois prévu au présent article, celle-ci est considérée comme agréée sans conditions.

Art. 11. - Les dispositions de l'article 10 s'appliquent sans préjudice de l'observation de la législation et de la réglementation en vigueur en ce qui concerne notamment la police des eaux, la protection contre les inondations, la protection de la santé publique, l'urbanisme.

Art. 12. - Le ministre de l'agriculture, le garde des sceaux, ministre de la justice, et le ministre de l'intérieur sont chargés, chacun en ce qui le concerne, de l'exécution du présent décret, qui sera publié au *Journal officiel* de la République française.

Fait à Paris, le 25 avril 1960.

MICHEL DEBRÉ

Par le Premier ministre :

*Le ministre de l'agriculture,*

HENRI ROCKEREAU

*Le garde des sceaux, ministre de la justice,*

EDMOND MICHELET

*Le ministre de l'intérieur,*

PIERRE CHATENET

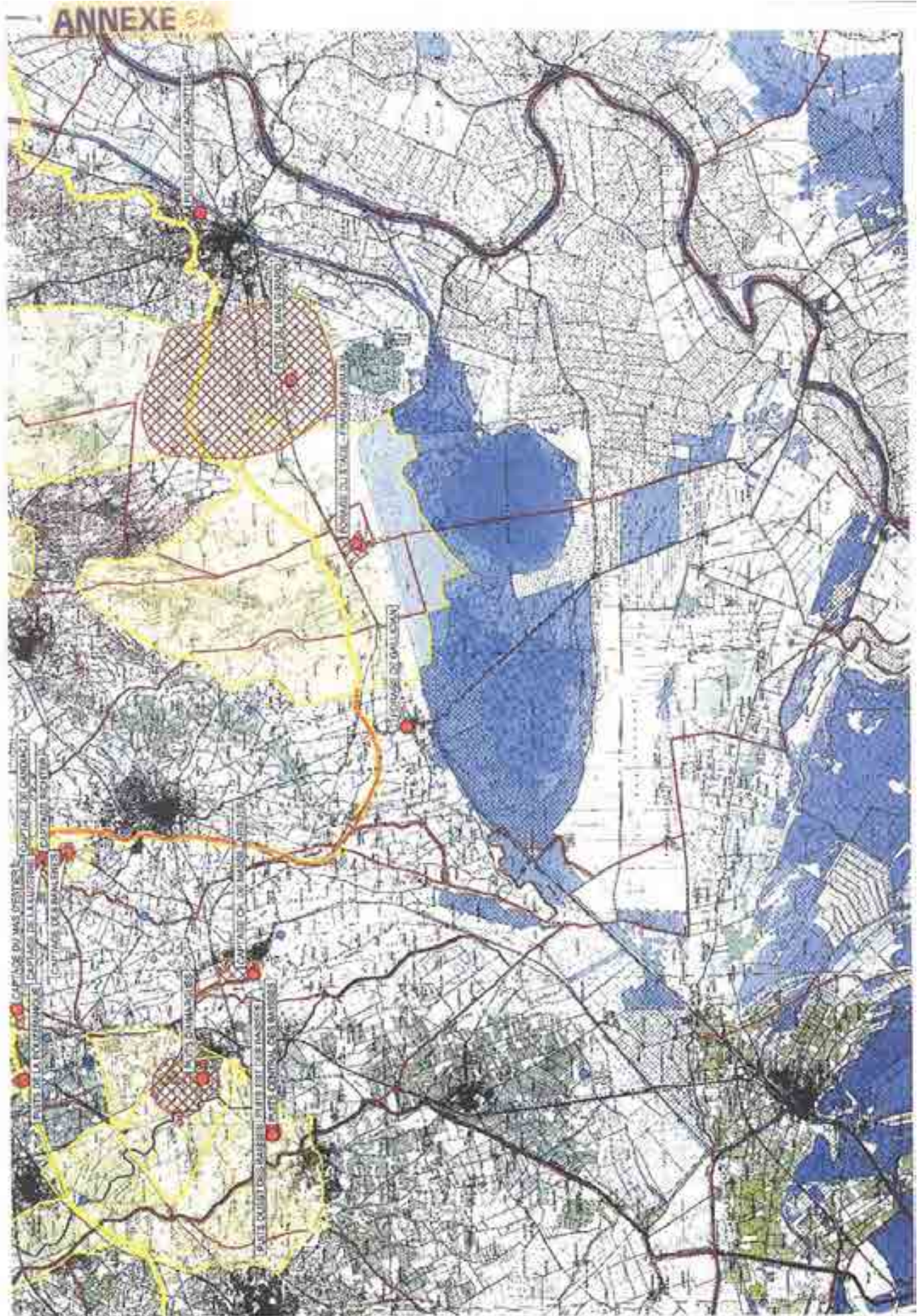

# Périmètres de protection d'eau

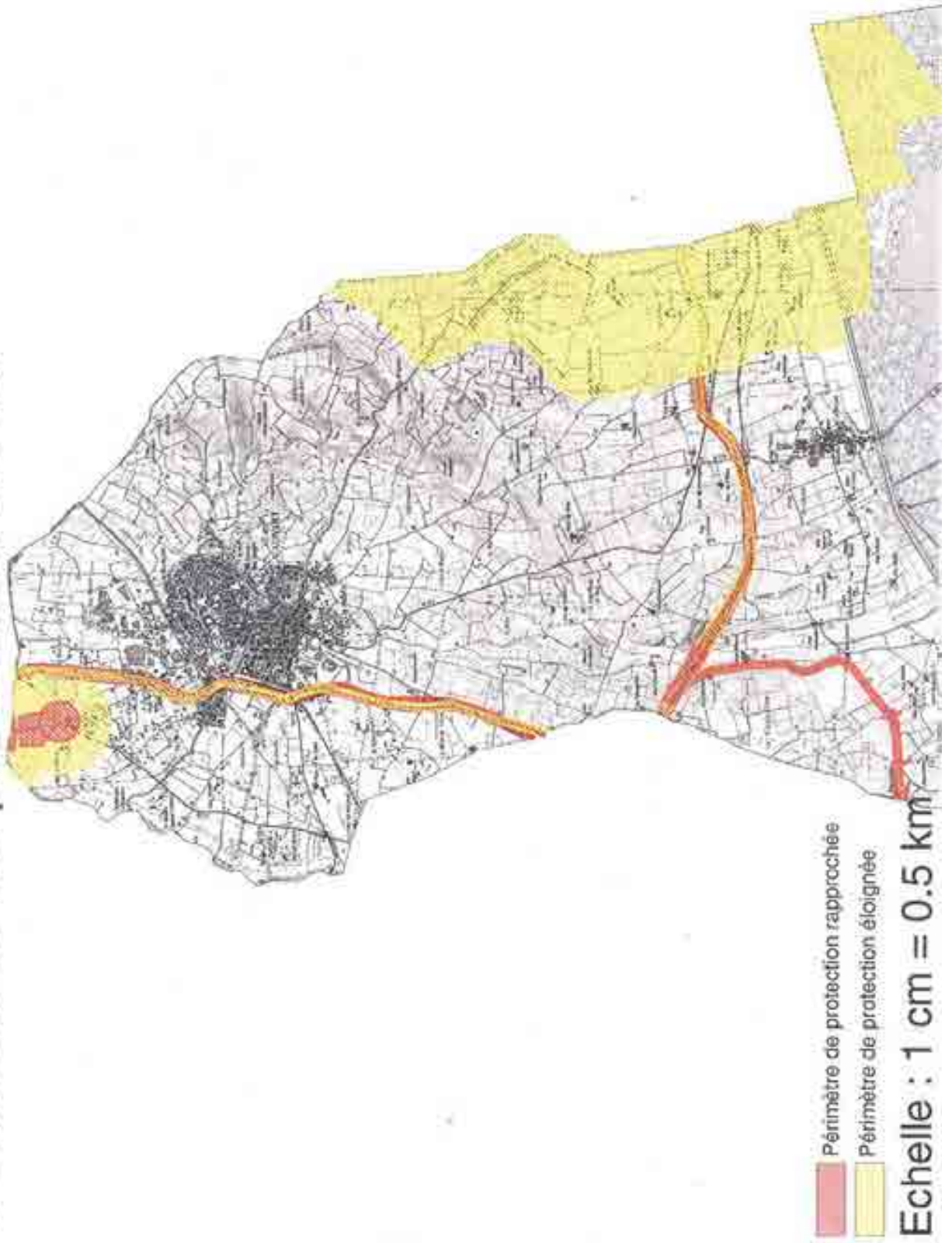

## CONSERVATION DES EAUX

### I. - GÉNÉRALITÉS

Servitudes résultant de l'instauration de périmètres de protection des eaux destinées à la consommation humaine et des eaux minérales.

Protection des eaux destinées à la consommation humaine (art. L. 20 du code de la santé publique, modifié par l'article 7 de la loi n°64-1245 du 16 décembre 1964 ; décret n° 61-859 du 1<sup>er</sup> août 1961 modifié par les décrets n°67-1093 du 15 décembre 1967 et n° 89-3 du 3 janvier 1989).

Circulaire du 10 décembre 1968 (affaires sociales), *Journal officiel* du 22 décembre 1968.

Protection des eaux minérales (art. L. 736 et suivants du code de la santé publique).

Ministère de la solidarité, de la santé et de la protection sociale (direction générale de la santé, sous-direction de la protection générale et de l'environnement).

### II - PROCÉDURE D'INSTITUTION

#### A. - PROCÉDURE

##### *Protection des eaux destinées à la consommation humaine*

Détermination des périmètres de protection du ou des points de prélèvement, par l'acte portant déclaration d'utilité publique des travaux de prélèvement d'eau destinée à l'alimentation des collectivités humaines.

Détermination des périmètres de protection autour de points de prélèvement existants, ainsi qu'autour des ouvrages d'adduction à l'écoulement libre et des réservoirs enterrés, par actes déclaratifs d'utilité publique.

Les périmètres de protection comportent

- le périmètre de protection immédiate
- le périmètre de protection rapprochée
- le cas échéant, le périmètre de protection éloignée (1).

Ces périmètres sont déterminés au vu du rapport géologique établi par un hydrologue agréé en matière d'hygiène publique, et en considération de la nature des terrains et de leur perméabilité, et après consultation d'une conférence interservices au sein de laquelle siègent notamment des représentants de la direction départementale des affaires sanitaires et sociales, de la direction départementale de l'agriculture et de la forêt, de la direction départementale de l'équipement, du service de la navigation et du service chargé des mines, et après avis du conseil départemental d'hygiène et le cas échéant du Conseil supérieur d'hygiène de France.

##### *Protection des eaux minérales*

Détermination d'un périmètre de protection autour des sources d'eaux minérales déclarées d'intérêt public, par décret en Conseil d'Etat. Ce périmètre peut être modifié dans la mesure où des circonstances nouvelles en font connaître la nécessité (art. L. 736 du code de la santé publique).

(1) Chacun de ces périmètres peut être constitué de plusieurs surface\* disjointes en fonction du contexte hydrogéologique.

## B. - INDEMNISATION

### *Protection des eaux destinées à la consommation humaine*

Les indemnités qui peuvent être dues à la suite de mesures prises pour la protection des eaux destinées à la consommation humaine sont fixées à l'amiable ou par les tribunaux judiciaires comme en matière d'expropriation (art. L. 20-1 du code de la santé publique).

### *Protection des eaux minérales*

En cas de dommages résultant de la suspension, de l'interruption ou de la destruction de travaux à l'intérieur ou en dehors du périmètre de protection, ou de l'exécution de travaux par le propriétaire de la source, l'indemnité due par celui-ci est réglée à l'amiable ou par les tribunaux en cas de contestation. Cette indemnité ne peut excéder le montant des pertes matérielles éprouvées et le prix des travaux devenus inutiles, augmentée de la somme nécessaire pour le rétablissement des lieux dans leur état primitif (art. L. 744 du code de la santé publique). Dépôt par le propriétaire de la source d'un cautionnement qui sert de garantie au paiement de l'indemnité (art. L. 745 du code de la santé publique).

## C. - PUBLICITÉ

### *Protection des eaux destinées à la consommation humaine*

Publicité de la déclaration d'utilité publique des travaux de prélèvement d'eau.

### *Protection des eaux minérales*

Publicité du décret en Conseil d'Etat d'institution du périmètre de protection.

## III. - EFFETS DE LA SERVITUDE

### A. - PRÉROGATIVES DE LA PUISSANCE PUBLIQUE

#### **1° Prérogatives exercées directement par la puissance publique**

##### *Protection des eaux destinées à la consommation humaine*

Acquisition en pleine propriété des terrains situés dans le périmètre de protection immédiate des points de prélèvement d'eau, des ouvrages d'adduction à écoulement libre et des réservoirs enterrés (art. L. 20 du code de la santé publique) (1), et clôture du périmètre de protection immédiate sauf dérogation.

##### *Protection des eaux minérales*

Possibilité pour le préfet, sur demande du propriétaire d'une source d'eau minérale déclarée d'intérêt public, d'ordonner la suspension provisoire des travaux souterrains ou de sondage entrepris hors du périmètre, qui, s'avérant nuisibles à la source, nécessiteraient l'extension du périmètre (art. L. 739 du code de la santé publique).

Extension des dispositions mentionnées ci-dessus aux sources minérales déclarées d'intérêt public, auxquelles aucun périmètre n'a été assigné (art. L. 740 du code de la santé publique).

Possibilité pour le préfet, sur demande du propriétaire d'une source d'eau minérale déclarée d'intérêt public, d'interdire des travaux régulièrement entrepris, si leur résultat constaté est de diminuer ou d'altérer la source. Le propriétaire du terrain est préalablement entendu mais l'arrêté préfectoral est exécutoire par provision sauf recours au tribunal administratif (art. L. 738 du code de la santé publique).

Possibilité à l'intérieur du périmètre de protection, pour le propriétaire d'une source déclarée d'intérêt public, de procéder sur le terrain d'autrui, à l'exclusion des maisons d'habitations et des cours attenantes, à tous les travaux nécessaires pour la conservation, la conduite et

(i) Dans le cas de terrains dépendant du domaine de l'Etat, il est passé une convention de gestion (art. L. 51-1 du code du domaine public de l'Etat).

la distribution de cette source, lorsque les travaux ont été autorisés par arrêté préfectoral (art. L. 741 du code de la santé publique, modifié par les articles 3 et 4 du décret n° 84-896 du 3 octobre 1984).

L'occupation des terrains ne peut avoir lieu, qu'après qu'un arrêté préfectoral en a fixé la durée, le propriétaire du terrain ayant été préalablement entendu (art. L. 743 du code de la santé publique).

## **2° Obligations de faire imposées au propriétaire**

### *Protection des eaux destinées à la consommation humaine*

Obligation pour le propriétaire d'un terrain situé dans un périmètre de protection rapprochée ou éloignée, des points de prélèvement d'eau, d'ouvrages d'adduction à écoulement libre ou des réservoirs enterrés, de satisfaire dans les délais donnés aux prescriptions fixées dans l'acte déclaratif d'utilité publique, en ce qui concerne les activités, dépôts et installations existants à la date de publication dudit acte (art. L. 20 du code de la santé publique).

## **B. - LIMITATIONS AU DROIT D'UTILISER LE SOL**

### **1° Obligations passives**

#### *Protection des eaux destinées à la consommation humaine*

##### *a) Eaux souterraines*

A l'intérieur du périmètre de protection immédiate, interdiction de toutes activités autres que celles explicitement prévues par l'acte déclaratif d'utilité publique (notamment entretien du captage).

A l'intérieur du périmètre de protection rapprochée, interdiction ou réglementation par l'acte d'utilité publique des activités, installations, dépôts et tous faits susceptibles d'entraîner une pollution de nature à rendre l'eau impropre à la consommation humaine.

A l'intérieur du périmètre de protection éloignée, réglementation possible par l'acte déclaratif d'utilité publique de tous faits, activités, installations et dépôts mentionnés ci-dessus.

##### *b) Eaux de surface (cours d'eau, lacs, étangs, barrages-réservoirs et retenues)*

Interdictions et réglementations identiques à celles rappelées en a), en ce qui concerne les seuls périmètres de protection immédiate et rapprochée.

Dans le cas de barrages retenues créés pour l'alimentation en eau, des suggestions peuvent être proposées par le Conseil supérieur d'hygiène, quant aux mesures sanitaires à imposer en l'espèce (circulaire du 10 décembre 1968).

Acquisition en pleine propriété des terrains riverains de la retenue, sur une largeur d'au moins 5 mètres, par la collectivité assurant l'exploitation du barrage.

#### *Protection des eaux minérales*

Interdiction à l'intérieur du périmètre de protection de procéder à aucun travail souterrain ni sondage sans autorisation préfectorale (art. L. 737 du code de la santé publique).

## **2° Droits résiduels du propriétaire**

### *Protection des eaux minérales*

Droit pour le propriétaire de terrains situés dans le périmètre de protection de procéder à des fouilles, tranchées pour extraction de matériaux ou tout autre objet, fondations de maisons, caves ou autres travaux à ciel ouvert, sous condition, si le décret l'impose à titre exceptionnel, d'en faire déclaration au préfet un mois à l'avance (art. L. 737 du code de la santé publique) et d'arrêter les travaux sur décision préfectorale si leur résultat constaté est d'altérer ou de diminuer la source (art. L. 738 du code de la santé publique).

Droit pour le propriétaire de terrains situés hors périmètre de protection, de reprendre les travaux interrompus sur décision préfectorale, s'il n'a pas été statué dans le délai de six mois sur l'extension du périmètre (art. L. 739 du code de la santé publique).

Droit pour le propriétaire d'un terrain situé dans le périmètre de protection et sur lequel le propriétaire de la source a effectué des travaux, d'exiger de ce dernier l'acquisition dudit terrain s'il n'est plus propre à l'usage auquel il était employé ou s'il a été privé de la jouissance de ce terrain au-delà d'une année (art. L. 743 du code de la santé publique).

## CODE DE LA SANTÉ PUBLIQUE

### DES EAUX POTABLES (1)

(Ordonnance n° 58-1265 du 20 décembre 1958)

Art. L. 19 (Ordonnance n° 58-1265 du 20 décembre 1958). - Sans préjudice des dispositions des sections I et II du présent chapitre et de celles qui régissent les entreprises exploitant les eaux minérales, quiconque offre au public de l'eau en vue de l'alimentation humaine, à titre onéreux ou à titre gratuit et sous quelque forme que ce soit, y compris la glace alimentaire, est tenu de s'assurer que cette eau est propre à la consommation.

Est interdite pour la préparation et la conservation de toutes denrées et marchandises destinées à l'alimentation humaine l'utilisation d'eau non potable.

#### Section 1. - Des distributions publiques

Art. L. 20 (Ordonnance n° 58-1265 du 20 décembre 1958 et loi n° 64-1245 du 16 décembre 1964, art. 7). - En vue d'assurer la protection de la qualité des eaux, l'acte portant déclaration d'utilité publique des travaux de prélèvement d'eau destinée à l'alimentation des collectivités humaines détermine autour du point de prélèvement un périmètre de protection immédiate dont les terrains sont à acquérir en pleine propriété, un périmètre de protection rapprochée à l'intérieur duquel peuvent être interdits ou réglementés toutes activités et tous dépôts ou installations de nature à nuire directement ou indirectement à la qualité des eaux et, le cas échéant, un périmètre de protection éloigné à l'intérieur duquel peuvent être réglementés les activités, installations et dépôts ci-dessus visés.

Un décret en Conseil d'Etat détermine les conditions d'application de l'alinéa précédent.

L'acte portant déclaration d'utilité publique des travaux de prélèvement d'eau destinée à l'alimentation des collectivités humaines détermine, en ce qui concerne les activités, dépôts et installations existant à la date de sa publication, les délais dans lesquels il devra être satisfait aux conditions prévues par le présent article et par le décret prévu ci-dessus.

Des actes déclaratifs d'utilité publique peuvent, dans les mêmes conditions, déterminer les périmètres de protection autour des points de prélèvements existants, ainsi qu'autour des ouvrages d'adduction à écoulement libre et des réservoirs enterrés.

Art. L. 20-1 (Loi n° 64-1245 du 16 décembre 1964, art. 8). - Les indemnités qui peuvent être dues aux propriétaires ou occupants de terrains compris dans un périmètre de protection de prélèvement d'eau destinée à l'alimentation des collectivités humaines, à la suite de mesures prises pour assurer la protection de cette eau, sont fixées selon les règles applicables en matière d'expropriation pour cause d'utilité publique.

Art. L. 21 (Ordonnance n° 58-1265 du 20 décembre 1958). - Tout concessionnaire d'une distribution d'eau potable est tenu, dans les conditions fixées par un règlement d'administration publique, de faire vérifier la qualité de l'eau qui fait l'objet de cette distribution.

Les méthodes de correction à mettre éventuellement en œuvre doivent être approuvées par le ministre de la santé publique et de la population, sur avis motivé du Conseil supérieur d'hygiène publique de France.

Art. L. 22 (Ordonnance n° 58-1265 du 20 décembre 1958). - Si le captage et la distribution d'eau potable sont faits en régie, les obligations prévues à l'article L. 21 incombent à la collectivité intéressée avec le concours du bureau d'hygiène s'il en existe un dans la commune et sous la surveillance du directeur départemental de la santé.

Les mêmes obligations incombent aux collectivités en ce qui concerne les puits publics, sources, nappes souterraines ou superficielles ou cours d'eau servant à l'alimentation collective des habitants. En cas d'inobservation par une collectivité des obligations énoncées au présent article, le préfet, après mise en demeure restée sans résultat, prend les mesures nécessaires. Il est procédé à ces mesures aux frais des communes.

Art. L. 23 (Ordonnance n° 58-1265 du 20 décembre 1958). - En cas de condamnation du concessionnaire par application des dispositions de l'article L. 46, le ministre de la santé publique et de la population peut, après avoir entendu le concessionnaire et demandé l'avis du conseil municipal, prononcer la déchéance de la concession, sauf recours devant la juridiction administrative. La décision du ministre est prise après avis du Conseil supérieur d'hygiène publique de France.

#### Section II. - Des distributions privées

Art. L. 24 (Ordonnance n° 58-1265 du 20 décembre 1958). - L'embouteillage de l'eau destinée à la consommation publique, ainsi que le captage et la distribution d'eau d'alimentation humaine par un réseau d'adduction privé sont soumis à l'autorisation du préfet.

(1) Voir décret n°89-3 du 3 janvier 1989 (J.O. du 4 janvier 1989).

Cette autorisation peut être suspendue ou retirée par le préfet dans les conditions déterminées par le règlement d'administration publique prévu à l'article L. 25-1 du présent code.

### **Section III. - Dispositions communes**

Art. L. 25 (*Ordonnance n° 58-1265 du 20 décembre 1958*). - Sont interdites les amenées par canaux à ciel ouvert d'eau destinée à l'alimentation humaine, à l'exception de celles qui, existant à la date du 30 octobre 1935, ont fait l'objet de travaux d'aménagement garantissant que l'eau livrée est propre à la consommation.

Art. L. 25-1 (*Ordonnance n° 58-1265 du 20 décembre 1958*). - Un règlement d'administration publique pris après avis du Conseil supérieur d'hygiène publique de France déterminera les modalités d'application des dispositions du présent chapitre et notamment celles du contrôle de leur exécution, ainsi que les conditions dans lesquelles les personnes ou entreprises visées par lesdites dispositions devront rembourser les frais de ce contrôle (1).

(1) Voir décret n° 89-3 du 3 janvier 1989 (*J.O.* du 4 janvier 1989).

## SOURCES D'EAUX MINÉRALES

### Section I. - Déclaration d'intérêt public des sources, des servitudes et des droits qui en résultent

Art. L. 735. - Les sources d'eaux minérales peuvent être déclarées d'intérêt public, après enquête, par décret pris en Conseil d'Etat.

Art. L. 736. - Un périmètre de protection peut être assigné, par décret pris dans les formes établies à l'article précédent, à une source déclarée d'intérêt public.

Ce périmètre peut être modifié si de nouvelles circonstances en font reconnaître la nécessité.

Art. L. 737. - Aucun sondage, aucun travail souterrain ne peuvent être pratiqués, dans le périmètre de protection d'une source d'eau minérale déclarée d'intérêt public, sans autorisation préalable.

A l'égard des fouilles, tranchées pour extraction de matériaux ou tout autre objet, fondations de maisons, caves ou autres travaux à ciel ouvert, le décret qui fixe le périmètre de protection peut exceptionnellement imposer aux propriétaires l'obligation de faire, au moins un mois à l'avance, une déclaration au préfet, qui en délivrera récépissé.

Art. L. 738. - Les travaux énoncés à l'article précédent et entrepris, soit en vertu d'une autorisation régulière, soit après une déclaration préalable, peuvent, sur la demande du propriétaire de la source, être interdits par le préfet, si leur résultat constaté est d'altérer ou de diminuer la source. Le propriétaire du terrain est préalablement entendu.

L'arrêté du préfet est exécutoire par provision, sauf recours au tribunal administratif et au Conseil d'Etat par la voie contentieuse.

Art. L. 739. - Lorsque, à raison de sondages ou de travaux souterrains entrepris en dehors du périmètre et jugés de nature à altérer ou diminuer une source minérale déclarée d'intérêt public, l'extension du périmètre paraît nécessaire, le préfet peut, sur la demande du propriétaire de la source, ordonner provisoirement la suspension des travaux.

Les travaux peuvent être repris si, dans le délai de six mois, il n'a pas été statué sur l'extension du périmètre.

Art. L. 740. - Les dispositions de l'article précédent s'appliquent à une source minérale déclarée d'intérêt public, à laquelle aucun périmètre n'a été assigné.

Art. L. 741 (*Décret n° 84-896 du 3 octobre 1984, art. 3*). - Dans l'intérieur du périmètre de protection, le propriétaire d'une source déclarée d'intérêt public a le droit de faire dans le terrain d'autrui, à l'exception des maisons d'habitation et des cours attenantes, tous les travaux de captage et d'aménagement nécessaires pour la conservation, la conduite et la distribution de cette source, lorsque ces travaux ont été autorisés (1).

Le propriétaire du terrain est entendu dans l'instruction.

Art. L. 742. - Le propriétaire d'une source d'eau minérale déclarée d'intérêt public peut exécuter, sur son terrain, tous les travaux de captage et d'aménagement nécessaires pour la conservation, la conduite et la distribution de cette source, un mois après la communication faite de ses projets au préfet.

En cas d'opposition par le préfet, le propriétaire ne peut commencer ou continuer les travaux qu'après autorisation du ministre de la santé publique et de la population.

A défaut de cette décision dans le délai de trois mois, le propriétaire peut exécuter les travaux.

Art. L. 743. - L'occupation d'un terrain compris dans le périmètre de protection, pour l'exécution des travaux prévus par l'article L. 741 ne peut avoir lieu qu'en vertu d'un arrêté du préfet, qui en fixe la durée.

Lorsque l'occupation d'un terrain compris dans le périmètre prive le propriétaire de la jouissance du revenu au-delà du temps d'une année ou lorsque, après les travaux, le terrain n'est plus propre à l'usage auquel il était employé, le propriétaire dudit terrain peut exiger du propriétaire de la source l'acquisition du terrain occupé ou dénaturé. Dans ce cas, l'indemnité est réglée suivant les formes prescrites par les décrets des 8 août et 30 octobre 1935. Dans aucun cas, l'expropriation ne peut être provoquée par le propriétaire de la source.

An. L. 744. - Les dommages dus par suite de suspension, interdiction ou destruction de travaux dans les cas prévus aux articles L. 738, L. 739 et L. 740 ci-dessus, ainsi que ceux dus à raison de travaux exécutés en vertu des articles L. 741 et L. 743 sont à la charge du propriétaire de la source. L'indemnité est réglée à l'amiable ou par les tribunaux.

Dans les cas prévus par les articles L. 738, L. 739 et L. 740 ci-dessus, l'indemnité due par le propriétaire de la source ne peut excéder le montant des pertes matérielles qu'a éprouvées le propriétaire du terrain et le prix des travaux devenus inutiles, augmenté de la somme nécessaire pour le rétablissement des lieux dans leur état primitif.

(1) L'autorisation mentionnée à l'article L. 741 fait l'objet d'une décision du commissaire de la République de département du lieu des travaux (*Décret n° 84-896 du 3 octobre 1984, an. 4*).

Art. L. 745. - Les décisions concernant l'exécution ou la destruction des travaux sur le terrain d'autrui ne peuvent être exécutées qu'après le dépôt d'un cautionnement dont l'importance est fixée par le tribunal et qui sert de garantie au paiement de l'indemnité dans les cas énumérés en l'article précédent.

L'Etat, pour les sources dont il est propriétaire, est dispensé du cautionnement.

Art. L. 746. - *(Abrogé par ordonnance n° 58-997 du 23 octobre 1958, an. 56.)*



## **PREFECTURE DU GARD**

**DIRECTION DEPARTEMENTALE**

**DE L'AGRICULTURE**

# **ARRÊTÉ 88-00294**

**PORTANT DECLARATION D'UTILITE PUBLIQUE**

**Commune de VAUVERT**

## **ALIMENTATION EN EAU POTABLE**

### **Renforcement du réseau - Périmètres de protection des captages**

**Le PREFET DU GARD** , Chevalier de la Légion d'Honneur ;

VU le projet de travaux de protection des captages d'alimentation en eau potable à entreprendre par la commune ;

VU le plan des lieux et notamment le plan de l'état parcellaire des terrains compris dans les périmètres de protection du captage ;

VU la délibération du Conseil Municipal en date du 16 décembre 1987 créant les ressources nécessaires à l'exécution des travaux et portant engagement d'indemniser les usages des eaux lésées par la dérivation ;

VU l'avis du Conseil Départemental d'hygiène en date des 19.09.1975, 20.03.1981 et 30.05.1986 ;

VU le dossier de l'enquête à laquelle il a été procédé, conformément à l'arrêté préfectoral en date du 28 janvier 1983, dans les communes de VAUVERT et VESTRIC & CANDIAC, en vue de la déclaration d'utilité publique des travaux et des périmètres de protection des captages ;

VU l'avis du commissaire enquêteur ;

VU le rapport de l'ingénieur en chef du Génie Rural des eaux et des forêts, Directeur Départemental de l'Agriculture, sur les résultats de l'enquête,

VU l'article 113 du code Rural sur la dérivation des eaux non domaniales ;

VU le code des communes et notamment ses articles L.113.1 - L.113.4 et L.161.1 ;

VU le décret loi du 8 août 1935 sur la protection des eaux souterraines et les textes qui

l'ont complété ou modifié ;

VU la loi n°62.933 du 8 août 1962 sur l'atteinte portée aux exploitations agricoles par des ouvrages publics ;

VU le Code de l'Expropriation pour cause d'utilité publique et notamment les articles R.11.1 à R.11.I8 et L.11.1 à L.11.5 ;

VU les articles L 20 et L 20.1 du Code de la Santé Publique ;

VU le décret n°61.859 du 1er Août 1961 complété et modifié par le décret n°67.1093 du 15 Décembre 1967, portant règlement d'administration publique pris pour l'application de l'article L 20 du Code de la Santé Publique ;

VU la circulaire interministérielle du 10 décembre 1968 relative aux périmètres de protection des points de prélèvement d'eau destinée à l'alimentation des collectivités humaines;

VU le décret n°73.218 du 23 Février 1973 portant application des articles 2 et 6 (1°) de la loi n°64.1245 du 16 Décembre 1964 relative au régime et à la répartition des eaux et à la lutte contre leur pollution ;

VU le décret n°67.1094 du 15 Décembre 1967, sanctionnant les infractions à la loi n°64.1245 du 16 Décembre 1966 relative au régime et à la répartition des eaux et à la lutte contre leur pollution ;

VU le décret modifié n°55.22 du 4 Janvier 1955, portant réforme de la publicité foncière (article 36.2) et le décret d'application modifié n°55.1350 du 14 Octobre 1955 ;

CONSIDERANT que les travaux projetés n'entrent pas dans la catégorie de ceux prévus par les articles R.11/1 et R.11.2 du Code de l'expropriation ;

CONSIDERANT que l'avis du commissaire enquêteur est favorable ;

SUR la proposition du SECRETAIRE GENERAL de la PREFECTURE,

## A R R E T E

**ARTICLE 1er** - Sont déclarée d'utilité publique les travaux à entreprendre par la commune de VAUVERT ainsi que les périmètres de protection des captages d'alimentation en eau potable.

**ARTICLE 2** - La commune de VAUVERT est autorisée à dériver une partie des eaux souterraines recueillies par les captages situés sur son territoire : RICHTER - parcelle n° 7 - section 0, dite du Mas du Vistre - LES BANLENES n°2 et la LUZERNE n°8 sur la carte au I/25000 annexée.

**ARTICLE 3** - Le volume à prélever par la commune de VAUVERT ne pourra excéder;  
RICHTFR = 200 m3/h soit 55,5 l/s - LES BANLENES = 100 m3/h soit 28 l/s - LA LUZERNE = 100 m3/h soit 28 l/s.

Au cas où la salubrité, l'alimentation publique, la satisfaction des besoins domestiques ou l'utilisation générale des eaux seraient compromises par ses travaux la commune de VAUVERT, devra restituer l'eau nécessaire à la sauvegarde de ces intérêts généraux dans les conditions qui seront fixées par le Ministre de l'Agriculture sur le rapport de l'Ingénieur en Chef, Directeur Départemental de l'Agriculture et de la Forêt

Le maire du VAUVERT

Devra laisser toutes autres collectivités dûment autorisées par arrêté préfectoral, utiliser les ouvrages visés par le présent arrêté en vue de la délivration à son profil de tout ou partie des eaux surabondantes. Ces dernières collectivités prendront à leur charge tous les frais d'installation de leurs propres ouvrages, sans préjudice de leur participation à l'amortissement des ouvrages empruntés ou aux dépenses de première installation. L'amortissement courra à compter de la date d'utilisation de l'ouvrage.

**ARTICLE 4** - les dispositions prévues pour que le prélèvement ne puisse dépasser le débit et le volume journalier autorisés ainsi que les appareils de contrôle nécessaires devront être soumis par la commune de VAUVERT à l'agrément de l'ingénieur en chef, Directeur Départemental de l'Agriculture et de la Forêt.

**ARTICLE 5** - Conformément à l'engagement pris par le conseil municipal dans sa séance du 16 octobre 1986, la commune de VAUVERT devra indemniser les usinier, irrigants et autres usagers des eaux, de tous les dommages qu'ils pourront prouver leur avoir été causés par la dérivation des eaux.

**ARTICLE 6** - Il est établi autour du puits en périmètre de protection immédiat, un périmètre de protection rapprochée en application des dispositions de l'article L 20 du code de la Santé Publique et du décret n°61.859 du 1<sup>er</sup> août 1961 complété et modifié par le décret n°67.1093 du 15 décembre 1967 et conformément aux indications du plan.

**ARTICLE 7** - Aménagement du site :

Pour éviter l'échauffement de l'eau et les fluctuations quotidiennes de température il sera nécessaire d'enterrer la conduite sous une épaisseur suffisante de terrain ou de la protéger autant que possible et de choisir au mieux la profondeur de la pris d'eau dans le canal.

Le fossé bordant la parcelle coté route sera étanche ; canal ou conduite chacun à ses avantages mais on voit mieux ce qui se passe dans un canal et ce dernier permet d'intercepter un déversement accidentel se produisant sur la route. Il devrait en être ainsi depuis le pont sur le Vistre jusqu'au début des buses disposées au droit des captage anciens.

Le fossé situé au Sud, naissance d'un ruisseau, bénéficiera du même aménagement depuis la rouet jusqu'à 20 m en aval du périmètre immédiat.

Les eaux usées du château de Candiac seront traitées aux abords du château dans un épandage souterrain (gazon) ou un autre dispositif agréé par la DIRECTION DEPARTEMENTALE DES AFFAIRES SANITAIRES ET SOCILAES.

Les puits d'injections, de captage ou de surveillance (piézomètres) dépasseront la surface du sol, aucune conduite d'eau, d'énergie électrique, de télécommande, d'aération ne pénétrera dans les puits au dessous de la surface du sol.

Il ne sera pas construit d'abri fermé au-dessus des têtes de puits. Elles seront protégées des chocs d'engins (murette basse ou bornes, ect...) du gel... La fermeture de la tête des puits et piézomètres sera étanche avec, si nécessaire une prise d'air constitué par exemple d'un tube de hauteur convenable (inondations) et terminé en crosse ; l'orifice recevra un grillage type « moustiquaire ».

Autour de chaque puits ou piézomètre une petite dalle en béton se raccordera à la chemise cimentée de l'ouvrage. Si pour certains cette chemise n'existe pas il faudra dégager le tube jusqu'à un mètre de profondeur et mettre en place une épaisseur de 10 cm de béton étanche autour du tubage.

Le drain ayant servi aux essais d'infiltration sera extrait et la tranchée refermée, le terrain aplani. Ce drain en tube P.C.V. a été placé à un ou deux mètres de la clôture, côté route.

Les piézomètres situés du côté de la route peuvent être encore utiles. Ils recevront un bouchon vissé étanche et la même protection que les autres puits.

Si le terrain est inondable, les têtes de puits seront relevées d'une hauteur suffisante pour rester hors d'eau,

Tous les travaux d'aménagement seront terminés deux semaines avant le début de l'exploitation; ensuite sera évitée la circulation des engins et véhicules, les allées et venues des personnes seront réduites aux déplacements indispensables.

L'eau ne commencera à être utilisée pour l'alimentation humaine qu'après un contrôle de la qualité de l'eau. Plusieurs jours de fonctionnement seront peut-être nécessaires avant que l'eau devienne potable.

Les débits d'injection et de pompage seront maintenus aussi constants que possible. Lors des prélèvements pour les analyses, il sera bon de noter l'heure des derniers arrêts ou changements de débit.

### **CAPTAGE Lieu dit " LA LUZERNE "**

#### Périmètre de protection immédiate :

Il s'étendra à 20 mètres des puits d'injection et d'exhaure.

Toutes les activités autres que celles destinées à l'exploitation et à l'entretien des ouvrages sont interdites.

Le terrain, appartenant en pleine propriété à la collectivité, sera ceinturé par une clôture infranchissable à l'homme et aux animaux et équipé d'une porte fermant à clef.

Il sera débroussaillé, maintenu en bon état de propreté, le sol aéra nivelé de façon à empêcher la stagnation des eaux de pluie. Aucun produit phytosanitaire, aucun engrais, aucun désherbant n'y sera utilisé.

La fosse aménagée à côté du captage sera comblée. Les appareils (compteur, vannes, etc..) pourront être installés à proximité dans des constructions au sol étanche.

#### Périmètre de protection rapprochée :

IL correspondra à la zone définie sur le plan en annexe.

Dans ce périmètre sont interdits :

- tous les dépôts et rejets
- les constructions de toute nature
- les recherches d'eau (autres que celles destinées à la commune de VAUVERT)

- les carrières, gravière, terrassements de plus de 2 m de profondeur
- les canalisations de fluide autres que l'eau

Sont réglementées :

L'usage des engrais et produits utiles pour les cultures, ceux-ci seront tolérés sauf avis contraire du Conseil Départemental d'Hygiène.

Les réserves de produits destinés à l'agriculture et les hydrocarbures nécessaires aux particuliers seront limitées à la quantité utile pour une année.

Le pacage des animaux reste admis sauf ou delà d'une densité qui laisserait des espaces du sol à nu.

Les puits existants dans ce périmètre seront comblés avec des matériaux propres, ou bien, convenablement aménagés : margelle, fermeture, petite dalle cimentée, dispositif interdisant le retour d'eau dans le puits.

Périmètre de protection éloignée :

Il ne sera pas retenu de périmètre de protection éloignée. Cependant, toute cause possible de pollution (activité nouvelle, commerciale, agricole, minière ou autre) connue ou remarquée dans un rayon de 1 km, au nord du captage sera signalée à l'autorité sanitaire.

### **CAPTAGE RICHTER**

Périmètre de protection immédiate :

Il sera constitué par un terrain de 70 m x 20 m. grillagé, situé à plus de 10 mètres du fossé longeant le CD 56. Dispositions techniques: cuvelages étanches pour les ouvrages eux-mêmes, nivellement du terrain. Toute activité est interdite, sauf celle nécessaire à l'exploitation et l'entretien de l'ouvrage.

Périmètre de protection rapprochée :

Il couvre environ 8 hectares. Il s'étend de part et d'autre du CD 56 et recoupe au Sud le périmètre de protection rapproché du captage des Banlènes. Le fossé bordant la route à l'ouest sera busé sur une longueur de 150 mètres. Côté Est il sera entretenu pour permettre le bon écoulement de l'eau.

Sont interdits :

L'installation de dépôts d'ordures ménagères, d'immondices, de détritiques, de fumiers, de produits radioactifs et de tous les produits et matières susceptibles d'altérer la qualité des eaux. L'ouverture et l'exploitation de carrières ou de gravières. La construction d'installations d'épuration d'eaux usées domestiques ou industrielles. Le stockage ou l'épandage de tous produits ou substances reconnus toxiques destinés à la fertilisation des sols ou à la lutte contre les ennemis des cultures. L'épandage ou l'infiltration des eaux usées d'origine domestique ou industrielle, l'implantation de canalisations d'hydrocarbures liquides ou de tous autres produits liquides reconnus toxiques. Les installations de stockage d'hydrocarbures liquides autres que celles strictement réservées à des usages domestiques, qu'elles soient ou non déjà soumises aux formalités réglementaires de déclaration ou autorisation en

application de la réglementation en vigueur, et, que ces stockages soient prévus enterrés, à l'air libre ou à l'intérieur d'un bâtiment.

L'implantation ou la construction de manufactures, ateliers, usines, magasins, chantiers et de tous établissements industriels, commerciaux ou agricoles, qu'ils relèvent ou non de la législation sur les établissements classés.

Les constructions superficielles ou souterraines lorsqu'il y est produit des eaux usées d'origine industrielle.

L'implantation d'ouvrages de transport des eaux usées d'origine industrielle qu'elles soient brutes ou épurées.

L'exécution de puits ou forages autres que ceux qui pourraient être exécutés pour l'approvisionnement de la commune.

#### Sont réglementés :

Les constructions superficielles ou souterraines lorsqu'il y est produit des eaux usées d'origine domestique.

L'implantation d'ouvrages de transport des eaux usées d'origine domestique qu'elles soient brutes ou épurées.

La construction ou la modification des voies de communication ainsi que leurs conditions d'utilisations.

D'une manière générale, sont réglementés toute activité ou tous faits susceptibles de porter atteinte directement ou indirectement à la qualité des eaux souterraines ou superficielles.

#### Périmètre de protection éloignée :

Il s'étend sur une superficie d'environ 45 hectares, limités au Nord-Ouest par le Vistre.

Les limites sont indiquées sur la carte à 1/25000 de l'annexe I.

A l'intérieur de ce périmètre, on veillera particulièrement à observer les prescriptions en vigueur relatives aux établissements classés et aux activités susceptibles d'entraîner des pollutions superficielles ou souterraines.

#### Ancien captage d'alimentation en eau potable :

L'ancien captage municipal doit être impérativement abandonné, car il ne correspond pas aux règles édictées par le Code de la Santé Publique,

## CAPTAGE DES BANLENES

Périmètre de protection immédiate :

Ce périmètre s'étendra dans un rayon de 10 mètres autour du puits.

Il sera clôturé et acquis en pleine propriété, afin d'empêcher toute pénétration de personnes ou d'animaux.

Le terrain inclus dans ce périmètre devra appartenir à la commune de VAUVERT.

Les constructions autres que celles de la station de pompage y seront interdites.

Y seront également interdites les clôtures maraîchères ou autres, nécessitant habituellement un apport d'engrais ou autres produits chimiques.

La surface du sol y sera régalée sans creux où l'eau puisse stagner, avec une pente permettant un bon écoulement des eaux.

Les constructions existantes pourront subsister dans leur forme actuelle.

L'orifice du puits devra être recouvert d'une dalle que l'on pourra aisément enlever pour des travaux d'entretien éventuels.

Périmètre de protection à moyenne distance :

Il s'étendra dans un rayon de 200 mètres autour du captage.

Dans ce périmètre, l'usage d'engrais est autorisé, mais non leur accumulation. Il en est de même en ce qui concerne les produits chimiques.

Périmètre de protection générale.

Il s'étendra dans un rayon de 500 mètres autour du captage.

A l'intérieur de ce périmètre, sont soumis à autorisation préfectorale, toute activité industrielle, commerciale (entrepôts) agricole, minière ou autres, susceptibles de modifier le régime ou la qualité des eaux.

Y seront interdits l'abandon des animaux, de déchets organiques ou chimiques conformément au Code de la Santé Publique.

**ARTICLE 8** - Les eaux devront répondre aux conditions exigées par le code de la Santé Publique, et lorsqu'elles devront être épurées, le procédé d'épuration, son installation, son fonctionnement et la qualité des eaux épurées seront placés sous le contrôle du Conseil Départemental d'Hygiène.

L'eau sera stérilisée Eaux injectée (B.R) 2 analyses de type C4a - C4b - C4c par an. Période de contrôle et de surveillance renforcée pendant 3 ans.

**ARTICLE 9** - Pour les activités, dépôts et installations existant à la date de publication du présent arrêté, sur les terrains compris dans les périmètres de protections prévus à l'article 6, il devra être satisfait aux obligations résultant de l'institution des dits périmètres dans un délai de 12 mois.

**ARTICLE 10** - Le maire agissant au nom de la commune de VAUVERT est autorisé à acquérir, soit à l'amiable, soit par voie d'expropriation, en vertu du code de l'expropriation, les terrains nécessaires à la réalisation du projet et à la construction du périmètre de protection immédiate.

Les expropriations éventuellement nécessaires devront être réalisées dans un délai de 5 ans, à compter de la date de publication di présent arrêté.

**ARTICLE 11** : Quiconque aura contrevenu aux dispositions de l'article 7 du présent arrêté sera passible des peines prévues par le décret n°67.1094 du 15 décembre 1967 pris pour l'application de la loi n°64.1245 du 16 décembre 1964.

**ARTICLE 12** : le présent arrêté sera, par les soins et à la charge du maire :

- d'une part, notifié à chacun des propriétaires de terrains compris dans le périmètre de protection immédiat et rapproché ;

- d'autre part, publié à la conservation des hypothèques du Département du Gard et au recueil des actes administratifs de a Préfecture.

**ARTICLE 13** : le présent arrêté définissant les périmètres de protections restera déposé en mairie de VAUVERT pour être laissé à la disposition des intéressés.

**ARTICLE 14** : l'ingénieur en chef, directeur départemental de l'agriculture et de la Forêts est chargé de l'exécution du présent arrêté qui sera notifié à :

Monsieur le Maire de VAUVERT  
Monsieur le Maire de VESTRIC et CANDIAC  
Monsieur le Directeur Départemental des Affaires Sanitaires et Sociales  
Monsieur le Directeur Départemental de l'Equipement.

*M. Joubert*  
*M. Joubert*  
*M. Joubert*

Fait à NIMES, le - 1 AVR. 1988  
LE PREFET  
Pour le Préfet,  
et par délégation,  
Le Secrétaire Général

- CADRE GEOGRAPHIQUE

- PERIMETRES de PROTECTION

RAPPROCHEE et ELOIGNEE

Fond topographique extrait de la carte IGN LUNEE n° 3-4

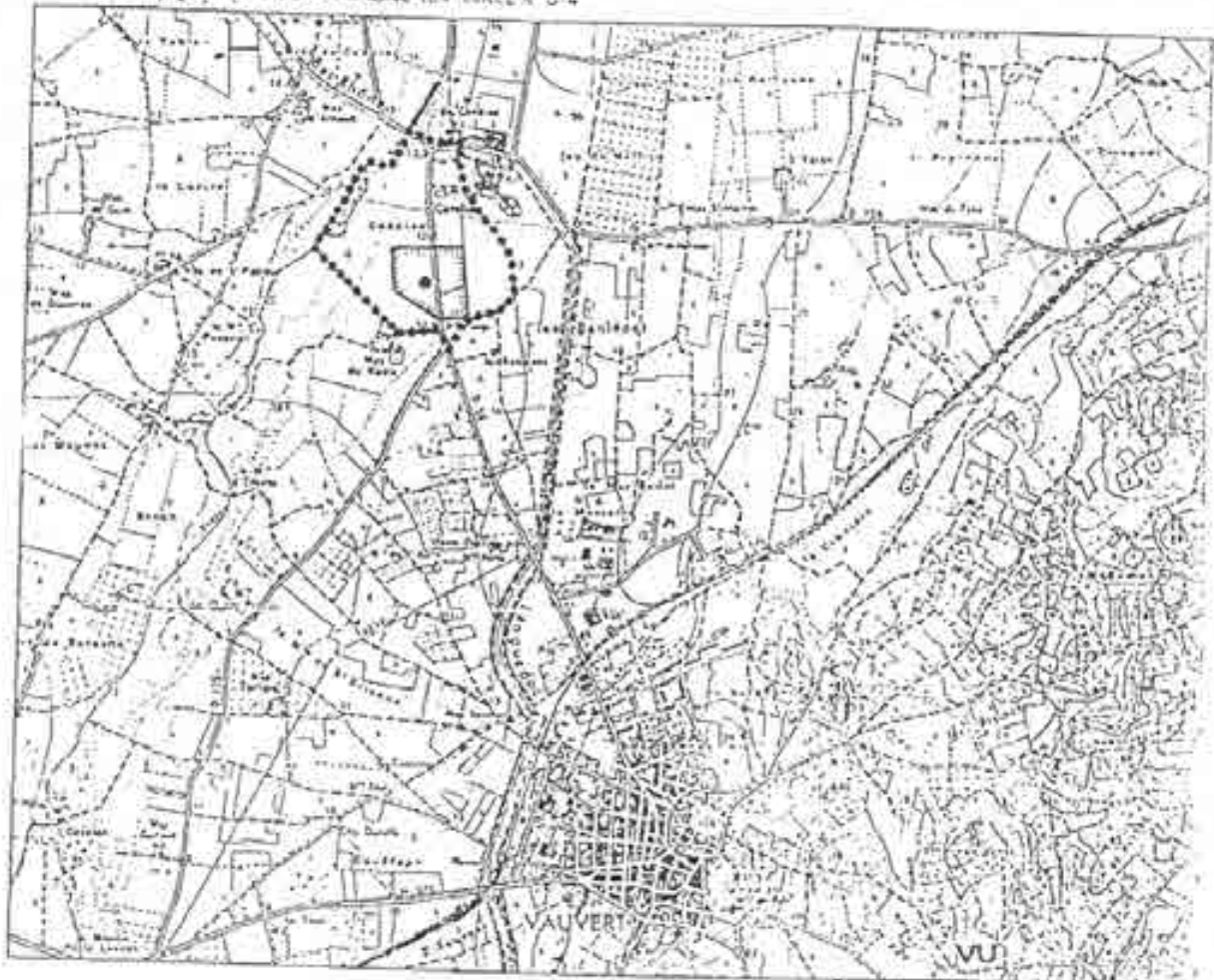

- Emplacement du futur captage
- Périmètre de protection rapproché
- ..... Périmètre de protection éloigné

Pour être annexé à mon arrêté  
en date de ce jour  
NIMES, le 1<sup>er</sup> AVR. 1988

Le Préfet  
*Chiffaux*  
& PLANTIER  
FRANCE 30000



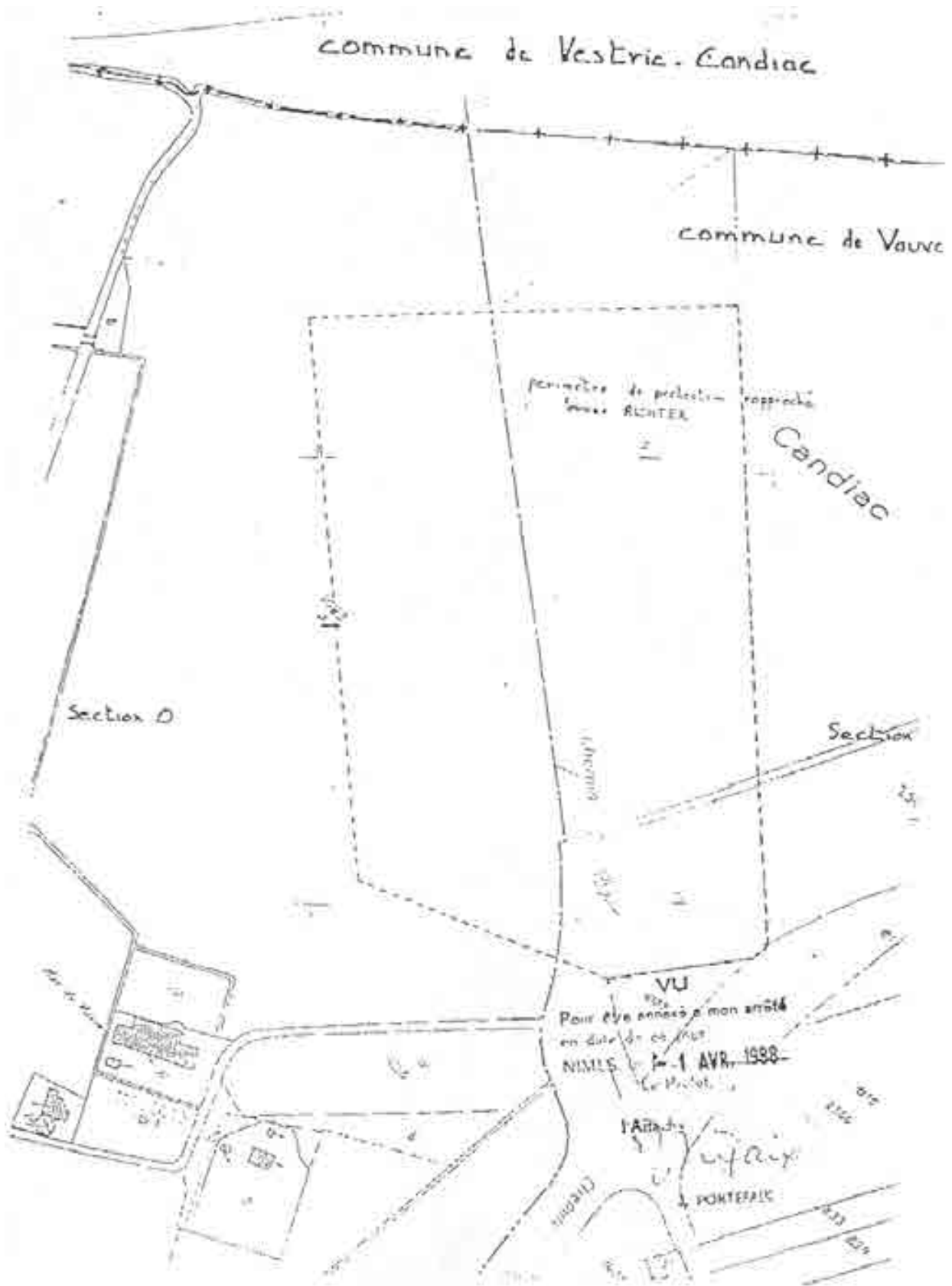



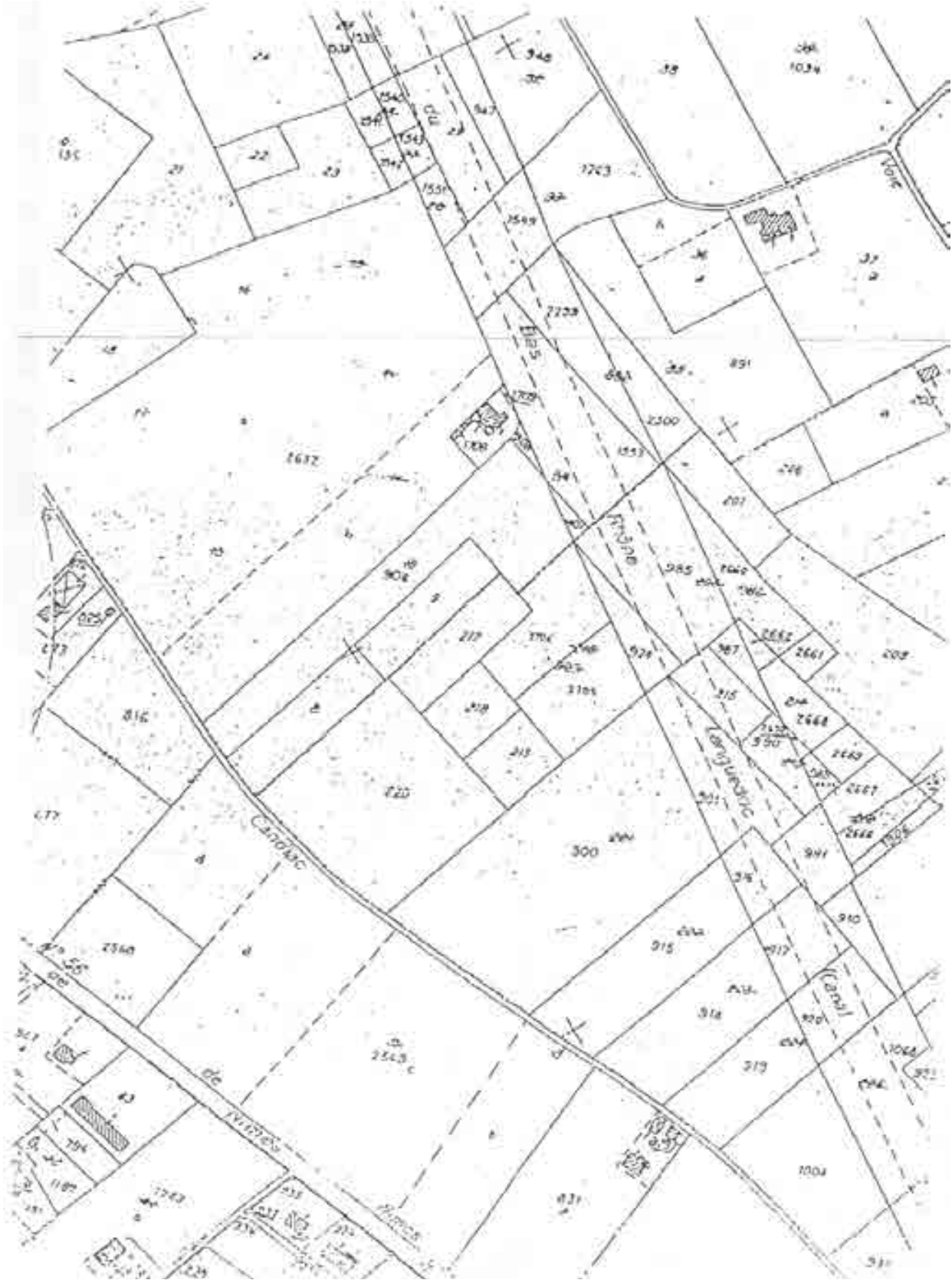



## **PREFECTURE DU GARD**

**DIRECTION DÉPARTEMENTALE  
DES AFFAIRES SANITAIRES  
ET SOCIALES DU GARD**

**Nîmes, le 19 décembre 2008**

**Le préfet du Gard  
chevalier de la Légion d'honneur,  
officier de l'ordre national du mérite**

### **ARRÊTE n° 2008-354-5**

**Portant déclaration d'utilité publique du projet présenté par la Compagnie Nationale d'Aménagement de la Région du Bas-Rhône et du Languedoc :**

- **de prélèvement d'eau superficielle sur le territoire de la commune de MUS au titre de l'article L 215-13 du code de l'environnement, ainsi que des travaux associés à ce prélèvement**
- **d'instauration des périmètres de protection pour le captage dit « prise d'eau superficielle de la VAUNAGE » au titre des articles L 1321-1 à L 1321-8 du code de la santé publique**

**Portant autorisation de fournir à la commune de GALLARGUES-LE-MONTUEUX de l'eau brute superficielle destinée à la production d'eau destinée à la consommation humaine**

**Déclarant cessibles les terrains nécessaires à l'opération**

**VU** le code de l'expropriation pour cause d'utilité publique et notamment les articles L 11-1 à L11-9 et R.11-1 à R11-18 ;

**VU** le code de l'environnement et notamment l'article L 215-13 relatif à l'autorisation de dérivation des eaux dans un but d'intérêt général et les articles L 214-1 à L 214-6, L 214-8, et R 214-1 à R 214-109 ;

**VU** le code de la santé publique et notamment les articles L 1321-1 à L 1321-10, L 1324-3 et L 1324-4, R 1321-1 à R 1321-61 et D 1321-103 à D 1321-105 ;

**VU** le code général des collectivités territoriales et notamment son article L 2224-10 ;

**VU** le code rural (nouveau) et notamment ;es articles L 152-13 et R 152-25 ;

**VU** le code civil et notamment son article 640 ;

- VU** le code de l'urbanisme et notamment les articles L 126-1 et R 126-1 et R 126-2 ;
- VU** le décret du 19 octobre 1962 portant autorisation de prélèvement d'eau dans le fleuve le Rhône par la Compagnie Nationale d'Aménagement de la Région du Bas-Rhône et du Languedoc ;
- VU** le décret n° 2007-49 du 11 janvier 2007 relatif à la sécurité sanitaire des eaux destinées à la consommation humaine ;
- VU** l'arrêté ministériel du 29 mai 1997 modifié relatif aux matériaux et objets utilisés dans les installations fixes de production, de traitement et de distribution d'eau destinée à la consommation humaine ;
- VU** l'arrêté ministériel du 11 janvier 2007 relatif aux limites et références de qualité des eaux brutes et des eaux destinées à la consommation humaine mentionnées aux articles R1321-2, R 1321-3, R 1321-7 et R 1321-38 du code de la santé publique ;
- VU** l'arrêté ministériel du 11 janvier 2007 modifié relatif au programme de prélèvements et d'analyses du contrôle sanitaire pour les eaux fournies par un réseau de distribution, pris en application des articles R 1321-10, R 1321-15 et R 1321-16 du code de la santé publique ;
- VU** l'arrêté ministériel du 20 juin 2007 relatif à la constitution du dossier de la demande d'autorisation d'utilisation d'eau destinée à la consommation humaine mentionnée aux articles R 1321-6 à R 1321-12 et R 1321-42 du code de la santé publique ;
- VU** l'examen du SDAGE Rhône-Méditerranée et Corse approuvé par l'arrêté n° 96-652 du 20 décembre 1996 du préfet coordonnateur du bassin Rhône-Méditerranée et Corse ;
- VU** l'arrêté préfectoral n° 93-1984 du 30 août 1993 portant autorisation de distribution d'eau superficielle fournie par le Compagnie Nationale d'Aménagement de la Région du Bas-Rhône et du Languedoc, après traitement approprié, pour la consommation humaine par la commune de GALLARGUES-LE-MONTUEUX ;
- VU** l'arrêté interdépartemental n° 2001-1-1637 des 12 et 23 avril 2001 portant déclaration d'utilité publique des travaux de dérivation des eaux et de l'instauration des périmètres de protection de la «prise d'eau superficielle de MEJANELLE » implantée sur le territoire de la commune de MAUGUIO dans le département de l'Hérault ;
- VU** la décision du Directoire de la Compagnie Nationale d'Aménagement de la Région du Bas Rhône et du Languedoc (BRL) du 17 juillet 2006 demandant :
- de déclarer d'utilité publique le prélèvement d'eau superficielle pour la consommation humaine sur le territoire de la commune de MUS, ainsi que les travaux associés à ce prélèvement,
  - l'autorisation de créer les périmètres de protection du captage dit « prise d'eau superficielle de la VAUNAGE »

- VU** le dossier préparé par la Compagnie Nationale d'Aménagement de la Région du Bas-Rhône et du Languedoc, daté de juin 2006 et soumis à l'enquête publique ;
- VU** la notice explicative du service instructeur du 14 septembre 2007 ;
- VU** le rapport de Monsieur Alain PAPPALARDO, hydrogéologue agréé en matière d'hygiène publique par le Ministère chargé de la Santé, en date de décembre 2004, relatif la protection du captage dit « prise d'eau superficielle de la VAUNAGE » et établi préalablement à l'enquête publique et ce, en application de l'article R 1321-6 du Code de la Santé Publique ;
- VU** l'arrêté préfectoral du 15 novembre 2007 prescrivant l'ouverture de l'enquête préalable à la déclaration d'utilité publique et l'enquête parcellaire ;
- VU** les résultats des enquêtes publiques qui se sont déroulées du 2 janvier 2008 au 1<sup>er</sup> février 2008 ;
- VU** les conclusions et l'avis du commissaire enquêteur du 26 mars 2008 ;
- VU** l'avis du conseil général du Gard du 29 octobre 2007 ;
- VU** l'avis du directeur régional de l'industrie, de la recherche et de l'environnement du 4 octobre 2007 ;
- VU** la délibération du conseil municipal de la commune d'AIGUES-VIVES du 10 janvier 2008 ;
- VU** la délibération du conseil municipal de la commune de CODOGNAN du 3 mars 2008 ;
- VU** la délibération du conseil municipal de la commune de GALLARGUES-LE-MONTUEUX du 5 décembre 2007 ;
- VU** la délibération du conseil municipal de la commune de LE CAILAR du 7 février 2008 ;
- VU** la délibération du conseil municipal de la commune de MUS du 29 janvier 2008 ;
- VU** la délibération du conseil municipal de la commune de VAUVERT du 28 janvier 2008 ;
- VU** la délibération du conseil municipal de la commune de VERGEZE du 30 janvier 2008 ;
- VU** la délibération du conseil municipal de la commune de VESTRIC-ET-CANDIAC du 29 février 2008;
- VU** le rapport du service instructeur du 24 novembre 2008 ;
- VU** l'avis du conseil départemental de l'environnement et des risques sanitaires et technologiques (CODERST) en date du 9 décembre 2008 ;

**CONSIDERANT** que les moyens dont la mise en œuvre est projetée par la Compagnie Nationale d'Aménagement de la Région du Bas-Rhône et du Languedoc (BRL) sont de nature à garantir la salubrité publique en fournissant au niveau de la « prise d'eau superficielle de la VAUNAGE » une eau brute destinée à la potabilisation conforme à la réglementation sanitaire en vigueur et ce, en quantité suffisante.

**Sur proposition de la secrétaire générale de la préfecture du Gard,**

## **ARRÊTE**

### **DECLARATION D'UTILITE PUBLIQUE**

#### **Article 1**

Sont déclarés d'utilité publique :

- le prélèvement d'eau superficielle pour la consommation humaine, après traitement, sur le territoire de la commune de MUS, ainsi que les travaux associés à ce prélèvement,
- la délimitation et la création des périmètres de protection du captage dit « prise d'eau superficielle de la VAUNAGE ».

En conséquence, la Compagnie Nationale d'Aménagement de la Région du Bas-Rhône et du Languedoc (BRL) est autorisée à acquérir par voie d'expropriation les terrains et les servitudes nécessaires sur le territoire des communes d'AIGUES-VIVES, BEAUVOISIN, BELLE-GARDE, CODOGNAN, LE CAILAR, FOURQUES, GALLARGUES-LE-MONTUEUX, MUS, SAINT-GILLES, VAUVERT, VERGEZE et VESTRIC-ET-CANDIAC pour la mise en conformité de ce captage.

Dans le cas d'une modification significative de la qualité de l'eau brute mettant en cause l'efficacité du traitement de potabilisation au lieu-dit « La Fontanisse » de la commune de GALLARGUES-LE-MONTUEUX, la présente autorisation accordée à BRL sera à reconsidérer.

#### **Article 2 : Localisation et caractéristiques du captage**

Le captage dit « prise d'eau superficielle de la VAUNAGE » exploite des eaux superficielles prélevées dans le Rhône.

Cette prise d'eau porte le n° 09655X0258 dans la Banque du Sous-Sol (BSS) du BRGM.

Les coordonnées topographiques (Lambert zone II étendu) de ce captage sont :

**X = 751 230**

**Y = 1 859 880-**

**Z = 17mNGF**

Situation cadastrale : parcelle n° 25a, section AL, lieu-dit « Le Plan », de la commune de MUS.

### **Article 3 : Capacité de prélèvement autorisée**

Le débit maximum d'exploitation autorisé, pour la production d'eau destinée à la consommation humaine, par le captage dit « prise d'eau superficielle de la VAUNAGE » est de 180 m<sup>3</sup>/h.

Un système de comptage adapté permettra de vérifier en permanence les valeurs des débits prélevés conformément à l'article L 214-8 du code de l'environnement.

L'exploitant est tenu de conserver 3 ans les dossiers correspondant à ces mesures et les tenir à la disposition de l'autorité administrative.

### **Article 4 : Périmètres de protection du captage**

Des Périmètres de Protection Immédiate, Rapprochée et Eloignée seront établis de l'aval immédiat du captage dit « prise d'eau superficielle de la VAUNAGE » jusqu'à la prise d'eau dans le Rhône à FOURQUES.

Ces périmètres seront situés, pour l'essentiel, dans l'emprise du domaine public concédé à la Compagnie Nationale d'Aménagement de la Région du Bas-Rhône et du Languedoc.

En complément, un plan d'alerte et d'intervention a été prescrit Ce plan est décrit dans l'article 9 du présent arrêté.

Les Périmètres de Protection Immédiate et Rapprochée s'étendront conformément aux plans portés en **ANNEXES 2 et 3a à 3i.**

La Compagnie Nationale d'Aménagement de la Région du Bas-Rhône et du Languedoc devra fournir aux Collectivités qui lui en feront la demande des extraits du plan de ces périmètres de protection à une échelle appropriée et ce, sous format papier ou informatique.

*Des précautions devront être prises pour éviter tout retour d'eau polluée dans la canalisation reliant la «prise d'eau superficielle de la VAUNAGE » à la station de potabilisation de «La Fontanisse » sur le territoire de la commune de GALLARGUES-LE-MONTUEUX.*

Les merlons dont la réalisation est prévue ou envisagée en zone inondable dans le Périmètre de Protection Immédiate et dans le Périmètre de Protection Rapprochée, relèveront de la rubrique 3.2.2.0. de la nomenclature des opérations soumises à autorisation ou à déclaration précisées dans l'article R 214-1 du code de l'environnement pris en application des articles L 214-1 à L 214-6 dudit code. A ce titre, ces ouvrages feront l'objet d'un dossier technique qui sera soumis à l'avis du service chargé de la Police de l'Eau.

#### **Article 4.1. : Périmètre de Protection Immédiate de la «prise d'eau superficielle de la VAUNAGE »**

Il sera constitué par une aire délimitée sur le plan parcellaire reporté en **ANNEXE 2.** Il comprendra une partie des parcelles n° 23 et n° 25, section AL, lieu-dit « Le Plan », de la commune de MUS. Ce périmètre devra rester propriété de Compagnie Nationale d'Aménagement de la Région du Bas-Rhône et du Languedoc.

Ce Périmètre sera limité à l'est par le pont de la route nationale n° 113.

Les ouvrages permettant d'assurer la protection sanitaire de la « prise d'eau superficielle de la VAUNAGE » respecteront les principes suivants :

- Afin d'empêcher efficacement l'accès du Périmètre de Protection Immédiate par des tiers et des animaux, ce périmètre sera maintenu clos. La clôture pourra être constituée de mailles carrées (6 cm) à gros fils (4 mm) sur une hauteur de 2 mètres posée sur une bordure en béton de 0,40 mètres de hauteur et avec scellement tous les 2,5 mètres. Il sera laissé à BRL l'opportunité de mettre en place une clôture présentant des caractéristiques au moins équivalentes. Cette clôture sera munie d'un portail disposant d'une serrure de sûreté.
- Le pont sur la route nationale n°113 sera aménagé de façon à ce qu'aucun pluvio-lessivat de la plate-forme routière ne pénètre dans le canal.
- Des fossés ou des merlons complémentaires pourront être mis en place pour empêcher les intrusions d'écoulements gravitaires issus de l'extérieur du Périmètre de Protection Immédiate. La réalisation de merlons devra faire l'objet d'un avis préalable du service chargé de la Police de l'Eau.
- Dans ce périmètre, seules seront autorisées les activités liées à l'alimentation en eau potable et à condition qu'elles ne provoquent pas de pollution de l'eau captée. Seront notamment interdits les dépôts et les stockages de matériaux et de produits non nécessaires à l'exploitation des ouvrages de captage et le garage de véhicules. Son accès sera réservé aux agents chargés de l'entretien des ouvrages et à ceux procédant aux mesures de contrôle et aux prélèvements d'eau.
- L'accès des véhicules dans le Périmètre de Protection Immédiate sera interdit sauf nécessité "de service impérative.
- La végétation présente sur le site sera entretenue régulièrement (taille manuelle ou mécanique).
- L'emploi de désherbants y sera interdit.
- La végétation, une fois coupée, devra être extraite de l'enceinte du Périmètre de Protection Immédiate.
- Le Périmètre de Protection Immédiate et la station de pompage (également située sur la parcelle n°25, section AL) seront soigneusement entretenus et feront l'objet d'une surveillance soutenue de la société missionnée à cet effet par BRL. La station de pompage sera dotée d'une alarme anti-intrusion.

#### **Article 4.2. : Périmètre de Protection Rapprochée de la « prise d'eau superficielle de la VAUNAGE »**

Le Périmètre de Protection Rapprochée de la « prise d'eau superficielle de la VAUNAGE » sera situé sur le territoire des communes suivantes :

- AIGUES-VIVES : section E, n° 294 (partie), 443,445, 447, 582 (partie),
- CODOGNAN:
  - section AA, n° 34, 38 (partie) et 49,
  - section AL, n° 45,
  - section AM, n° 45 et 46,

- section AN, n° 2, 3 et 17,
- LE ÇAILLAR : section E, n° 53, 55, 71, 74,15, 77, 78, 79 (partie), 80, 82 (partie), 83 (partie), 84 (partie), 230, 236, 238, 239, 241, 246, 248 (partie), 251 (partie), 254,255, 257, 258, 260, 263, 266, 267, 272 et 290,
- VAUVERT:
  - section AB, n° 24 (partie) et 92,
  - section AC, n° 26 (partie),
  - section AL, n° 61, -section AN, n° 144, -section AO,n° 15,
  - section AT, n° 13,
  - section AX, n° 1 (partie),
  - section AZ, n° 7 (partie), . - section BS, n° 6,
  - section BT, n° 79 (partie),
  - section BV, n° 57, 5S, 59 et 96 (partie),
  - section BW, n° 15,
  - section CO, n° 12,45 et 54,
  - section CS, n° 34 et 35,
  - section DA, n° 1, 2, 9, 10 et 11,
- VERGEZE :
  - section AV, n° 71,
  - section AW, n° 3, 4, 5, 34, 44, 45, 56 (partie) et 57,
- VESTRIC-ET-CANDIAC :
  - section AZ, n°18et38..

*Les parties de parcelles n° 23 et 25, section AL, de la commune de MUS, constitutives du Périmètre de Protection Immédiate, ne sont pas répertoriées parmi celles qui constitueront le Périmètre de Protection Rapprochée.*

*Ce Périmètre de Protection Rapprochée traversera en aérien ou en souterrain des voiries (nationale, départementales ou communales) et, en siphon, le cours d'eau « le Vistre ». Ces voiries et ce cours d'eau ne sont pas cadastrés.*

Les parcelles constituant ce Périmètre de Protection Rapprochée sont, pour l'essentiel, propriétés de la Compagnie Nationale d'Aménagement de la Région du Bas-Rhône et du Languedoc (BRL).

Ces parcelles sont situées de part et d'autre du Canal BRL et entre la station d'alerte du Mas Neuf (commune de VAUVERT) et la prise d'eau superficielle de la VAUNAGE (commune de MUS).

Ce Périmètre de Protection Rapprochée aura pour vocation :

- de permettre à BRL et à l'exploitant du réseau d'eau destinée à la consommation humaine de la commune de GALLARGUES-LE-MONTUEUX, une intervention dans un délai suffisant après le constat d'un défaut de qualité par la station d'alerte du Mas Neuf,
- de prendre des mesures appropriées pour limiter les risques de pollutions chroniques, accidentelle et/ou intentionnelles entre la station d'alerte du Mas Neuf et la prise d'eau superficielle de la VAUNAGE.

**A ce titre, tous les travaux envisagés dans l'emprise du Périmètre de Protection Rapprochée de la « prise d'eau superficielle de la VAUNAGE » devront faire l'objet d'une autorisation préalable de la Compagnie Nationale d'Aménagement de la Région du Bas-Rhône et du Languedoc.**

Dans ce Périmètre de Protection Rapprochée, les dispositions suivantes seront prises :

1/ interdire toute activité pouvant contribuer à altérer la qualité des eaux et en particulier :

- tout déversement de matières, d'objets ou de produits polluants dans le canal et ses abords immédiats : déversements d'origine agricole, industrielle, domestique, chute d'engins, dépôts de déchets ;
- toute activité autre que celle dévolue à l'entretien du canal, sauf autorisation de passage spécifique,
- la présence d'animaux (chevaux, taureaux, etc.),
- l'usage de produits phytosanitaires (pesticides) pour l'entretien des parcelles comprises dans le Périmètre de Protection Rapprochée.

2/ interdire tous les accès sur les chemins de desserte qui longent le canal. Cette interdiction de passage concernera, en particulier, le canal dans sa traversée du chef-lieu de la commune de VAUVERT.

*L'accès ne sera permis :*

- *qu'à des services extérieurs à la Compagnie Nationale d'Aménagement de la Région du Bas-Rhône et du Languedoc, en particulier aux services de secours, que sur la base d'une convention écrite et signée entre ces services et BRL ;*
- *qu 'aux propriétaires riverains nommément désignés pour leur permettre l'exploitation de leurs terrains.*
- *qu 'aux utilisateurs de la « voie verte » le long du canal entre Gallician et le chef-lieu de la commune de VAUVERT dans les conditions suivantes :*
  - *réserver cet itinéraire à la randonnée pédestre ou cycliste,*
  - *interdire le passage aux engins motorisés,*
  - *interdire les aires de pique-nique,*
  - *mettre en place des panneaux d'information du public.*

L'interdiction de passage sera précisée par des panneaux portant les mentions suivantes : « Propriété privée. Circulation interdite. Pêche et baignade interdites ».

3/ sécuriser les traversées routières et les routes qui longent le canal par tous dispositifs jugés nécessaires pour prévenir les risques de pollutions. Ces dispositifs consisteront en particulier à :

- aménager, en concertation avec le Conseil Général du Gard, le giratoire entre les routes départementales n° 135 et 139 et le pont permettant le franchissement du canal par la route départementale n°135 (sur le territoire de la commune de VESTRIC-ET-CANDIAC) dans les conditions suivantes ;
  - conserver les glissières de sécurité existantes et mettre en place des glissières de sécurité supplémentaires,
  - assurer la collecte des eaux de ruissellement et des polluants répandus sur la chaussée et leur évacuation, après réhabilitation de fossés, en dehors du canal.

- mettre en place des installations analogues au niveau des ouvrages de franchissement routiers concernant les autres routes départementales (ou leur prolongement en zone urbaine) suivantes (d'amont en aval) :
  - ✓ n°779
  - ✓ n°6972
  - ✓ n° 352 (chemin d'Anglas)
  - ✓ n°56
  - ✓ n°979
  - ✓ n°104
  - ✓ n°1
- mettre en place des installations analogues concernant le franchissement du canal par le chemin du Moulin d'Etienne appartenant à la voirie communale de VAUVERT,
- prévenir les pollutions à partir des autres ponts situés dans l'emprise du Périmètre de Protection Rapprochée par des installations analogues à celles mentionnées ci-dessus et en réservant l'usage de ces ponts à des ayants-droits clairement identifiés par BRL,
- interdire le stationnement sur les ponts sauf nécessité avérée.

4/ dans les zones où le canal passe en siphon tous les travaux de terrassements, forages curages, injections, etc. seront interdits dans l'emprise du Périmètre de Protection Rapprochée sans autorisation préalable de la Compagnie Nationale d'Aménagement de la Région du Bas-Rhône et du Languedoc, laquelle précisera les conditions de réalisation de ces travaux si elle les autorise.

5/ la réalisation de la voie ferrée de contournement de NÎMES et MONTPELLIER nécessitera un franchissement du canal au droit du lieu-dit « Le Moulin d'Arnaud » sur le territoire de la commune de VERGEZE. Un arrêté préfectoral spécifique précisera les conditions de réalisation et d'exploitation de ce franchissement. Sauf dispositions contraires dudit arrêté, la réalisation de cet aménagement ferroviaire respectera les prescriptions suivantes :

*En phase travaux, les mesures suivantes seront prises :*

- mise en place d'une station d'alerte comprenant un détecteur de toxicité globale et un détecteur d'hydrocarbures,
- réalisation de prélèvements réguliers par Un échantillonneur automatique suivi d'analyses d'eau,
- établissement d'un plan spécifique de circulation sur le chantier,
- mise à disposition de pompes et de barrages flottants pour une intervention rapide en cas d'incident,
- interdiction de mise en place d'installations de chantier et de centrales à béton à proximité du canal,
- collecte, traitement et évacuation des eaux de ruissellement et pluviales en dehors du Périmètre de Protection Rapprochée,
- collecte et évacuation de tous les déchets du chantier en dehors du Périmètre de Protection Rapprochée,
- en cas d'incident :
  - un prélèvement sera réalisé sur le site et analysé par un laboratoire agréé par le Ministère chargé de la Santé,
  - les barrages flottants et les installations de pompage seront mis en service,
  - le bief du canal concerné par cet incident sera isolé.

6/ Les fossés existants devront être entretenus de façon satisfaisante afin de limiter les risques de déversement pluvial dans le canal et ce, en concertation avec les maires des communes concernées et les riverains. Il sera fait application, sauf accord amiable avec les riverains, des articles L 152-13 et R 152-25 du Code Rural (nouveau). Ces articles précisent les servitudes de passage d'engins mécaniques sur les terrains bordant des canaux d'irrigation pour permettre l'entretien de certains émissaires d'assainissement n'ayant pas le caractère de cours d'eau naturel. L'article 640 du Code Civil pourra également s'appliquer.

7/ Toutes modifications du tracé des voies de communication existantes et de leurs conditions d'utilisation, dans l'emprise du Périmètre de Protection Rapprochée, feront l'objet d'une autorisation préalable de BRL.

8/ Dans les zones qui jouxtent le Périmètre de Protection Rapprochée, la Compagnie Nationale d'Aménagement de la Région du Bas-Rhône et du Languedoc sera associée à l'élaboration des projets et documents d'urbanisme dans les communes visées dans **l'article 1** du présent arrêté.

9/ La Compagnie Nationale d'Aménagement de la Région du Bas-Rhône et du Languedoc sera associée et participera aux démarches qui visent à limiter les risques d'inondation, en particulier dans les secteurs suivants :

- chef-lieu de la commune de VAUVERT,
- chef-lieu de la commune de CODOGNAN,
- Installations Classées pour la Protection de l'Environnement : implantation de VERGEZE de la Société NESTLE WATERS SUPPLY et implantation de VAUVERT de CONSERVES-FRANCE SA.

10/ La Compagnie Nationale d'Aménagement de la Région du Bas-Rhône et du Languedoc devra mener à terme les travaux qu'elle a engagés dans les biefs 4 à 7 (entre la station d'alerte du Mas Neuf et la « prise d'eau superficielle de la VAUNAGE »).

Des servitudes seront instituées sur les parcelles du Périmètre de Protection Rapprochée mentionnées ci-dessus et reportées en **ANNEXE 3a à 3i** du présent arrêté.

La totalité de l'emprise du Périmètre de Protection Rapprochée devra constituer une zone spécifique de protection de captage public d'eau potable dans les documents d'urbanisme (plans d'occupation des sols ou plans locaux d'urbanisme) des communes d'AIGUES-VIVES, CODOGNAN, LE CAILAR, MUS, VAUVERT, VERGEZE et VESTRIC-ET-CANDIAC.

### **Article 4.3. : Périmètre de Protection Eloignée de la « prise d'eau superficielle de la VAUNAGE »**

Le Périmètre de Protection Eloignée de la « prise d'eau superficielle de la VAUNAGE » concernera l'emprise des canaux de la Compagnie Nationale d'Aménagement de la Région du Bas-Rhône et du Languedoc entre la prise d'eau dans le Rhône à FOURQUES et la station d'alerte du Mas Neuf à VAUVERT. Il est représenté en **ANNEXE 1** du présent arrêté.

Ce Périmètre de Protection Eloignée concernera les communes de BEAUVOISIN, BELLE-GARDE, FOURQUES, SAINT-GILLES et VAUVERT (en amont de la station d'alerte du Mas Neuf).

Les prescriptions du plan d'alerte et d'intervention en cas de pollution décrites dans **l'article 9** du présent arrêté seront mises en œuvre dans ce périmètre de protection.

## ARTICLE 5 : Surveillance de la qualité de l'eau

La Compagnie Nationale d'Aménagement de la Région du Bas-Rhône et du Languedoc assurera un suivi de la qualité des eaux brutes.

Deux stations d'alerte permettront une intervention rapide en cas de pollution :

- une à Pichegu (sur le territoire de la commune de BELLEGARDE) avant desserte de l'ensemble des canaux de cette compagnie,
- une au Mas Neuf (sur le territoire de la commune de VAUVERT), cette station constituant la limite est du Périmètre de Protection Rapprochée de la «prise d'eau superficielle de la VAUNAGE ».

Ces deux stations comprendront un suivi de la turbidité et du pH ainsi qu'un TRUITOMETRE.

Celle de Pichegu comportera également un analyseur de Carbone Organique Total (COT). Des mesures complémentaires pourront être prévues ultérieurement.

En cas de difficultés particulières ou de dépassements des exigences de qualité, BRL préviendra la DDASS dès qu'elle en aura connaissance. Dans ce cas, des analyses complémentaires pourront être prescrites aux frais de l'exploitant.

Les dysfonctionnements des stations d'alerte et les résultats des mesures, analyses et tests seront enregistrés et tenus trois ans à disposition du service chargé du contrôle.

## ARTICLE 6 : Contrôle de la qualité de l'eau

La qualité de l'eau sera contrôlée selon un programme annuel défini par la réglementation en vigueur et mis en œuvre par un laboratoire agréé par le Ministère chargé de la Santé. Les frais d'analyses et de prélèvements seront à la charge de l'exploitant selon les tarifs et modalités également fixés par la réglementation en vigueur.

Les contrôles réglementaires seront réalisés aux points suivants identifiés dans le fichier SISE-Eaux de la DDASS:

Installations				Points de surveillance		
Type	Code	Nom	Classe	Code PSV	Nom	Type
CAP	000510	PRISE BRL DE LA VAUNAGE	2 000 à 5 999 m <sup>3</sup> /j	0000000570	PRISE BRL DE LA VAUNAGE	P
				0000001276	STATION DE GALLARGUES/EAU BRUTE	S
TTP	000511	PRODUCTION DE GALLARGUES	1 000 à 2 999 m <sup>3</sup> /j	0000000571	PRODUCTION DE GALLARGUES	P
UDI	000512	GALLARGUES-LE-MONTUEUX	2 000 à 4 999 habitants	0000000573 (*)	MAIRIE DE GALLARGUES-LE-MONTUEUX	P

(\*) : non compris les points secondaires du réseau de distribution

Le tableau ci-dessus distingue :

- les analyses d'eaux brutes (notées CAP pour « captage ») qui seront à la charge financière de BRL,
- les analyses d'eau après traitement (TTP) et en distribution (UDI) qui seront à la charge financière de l'exploitant du réseau d'eau destinée à la consommation humaine de la commune de GALLARGUES-LE-MONTUEUX.

Le contrôle sanitaire comprendra un suivi renforcé de la **turbidité**.

Les agents des services de l'Etat chargés de l'application du code de la santé publique et du code de l'environnement auront constamment libre accès aux installations. Les exploitants concernés transmettront à ces services les analyses réalisées dans le cadre de l'autosurveillance des installations.

## **ARTICLE 7 : Dispositions permettant les prélèvements et le contrôle des installations**

Les possibilités de prélèvements d'eau brute seront assurées :

- par un robinet permettant le prélèvement de l'eau dans l'enceinte de la station de pompage de la VAUNAGE, elle-même située à proximité immédiate de la prise d'eau,
- par un robinet permettant le prélèvement de l'eau à l'entrée de la station de potabilisation de « la Fontanisse » sur le territoire de la commune de GALLARGUES-LE-MONTUEUX.

Les robinets de prélèvement devront permettre :

- le remplissage des flacons : hauteur libre d'au moins 40 cm entre le robinet et le réceptacle permettant l'évacuation des eaux d'écoulement à l'extérieur du bâti,
- le flambage du robinet,
- l'identification de la nature et de la provenance de l'eau qui s'écoule (panonceau^plaque gravée).

## **ARTICLE 8 : Information sur la qualité de l'eau distribuée**

L'ensemble des résultats d'analyses des prélèvements effectués au titre du contrôle sanitaire et les synthèses commentées que peut établir la DDASS sous la forme de bilans sanitaires de la situation pour une période déterminée seront portés à la connaissance du public selon les dispositions de la réglementation en vigueur par la commune de GALLARGUES-LE-MONTUEUX ou par l'exploitant de son réseau d'eau potable. Ces bilans tiendront compte de l'existence de la station de traitement de l'eau brute située au lieu-dit « La Fontanisse » à GALLARGUES-LE-MONTUEUX.

## **ARTICLE 9 : Plan d'alerte et d'intervention en cas de pollution**

### **Article 9.1 : Remarques d'ordre général**

Ce plan d'alerte et d'intervention visera à limiter les conséquences d'une pollution :

- du Rhône avant la prise d'eau située au nord de la zone agglomérée de FOURQUES,

- du tronçon du canal de la Compagnie Nationale d'Aménagement de la Région du Bas-Rhône et du Languedoc comprise entre le prélèvement dans le Rhône et la « prise d'eau superficielle de la VAUNAGE » à MUS.

Ce plan devra être compatible avec :

- les plans de secours départementaux établis par la Préfecture du Gard et portant sur les pollutions accidentelles des eaux intérieures et les perturbations importantes sur les réseaux d'eau potable. Il sera tenu tout particulièrement compte du document intitulé : « ORSEC DEPARTEMENTAL / Perturbations importantes sur un réseau de distribution d'eau potable ».
- l'article 11 de l'arrêté interdépartemental n° 2001-1-1637 du 23 avril 2001,
- le plan d'urgence interne portant sur la « prise d'eau superficielle de la VAUNAGE » établi par BRL-Exploitation le 15 avril 2006 et ses mises à jour ultérieures.

Ce plan d'alerte et d'intervention sera mis à jour annuellement et devra être porté à la connaissance et validé par :

- le Service chargé de la Police de l'Eau,
- le Service Interministériel de Défense et de Protection Civile de la Préfecture du Gard.

Une surveillance des berges du canal, des installations de pompage et des stations d'alerte sera réalisée par une société missionnée par la Compagnie Nationale d'Aménagement de la Région du Bas-Rhône et du Languedoc et par le personnel de BRL-Exploitation. *Cette surveillance portera en particulier sur les Périmètres de Protection Immédiate et Rapprochée et les stations de pompage utilisées à des fins de production d'eau destinée à la consommation humaine.*

Des installations d'alarmes anti-intrusions seront mises en place au niveau de la station de pompage de Pichegu (commune de BELLEGARDE) et de celle de la VAUNAGE (commune de MUS). Il en sera de même pour la station d'alerte du Mas Neuf (commune de VAUVERT). Ces installations d'alarmes seront reliées par télésurveillance aux services chargés de la sécurité et à BRL-Exploitation.

En cas de pollution accidentelle, la remise en service de la «prise d'eau superficielle de la VAUNAGE » ne pourra être effectuée qu'au vu d'une ou de plusieurs analyse(s), réalisée(s) par un laboratoire agréé par le Ministère chargé de la Santé, attestant du retour à une qualité de l'eau brute la rendant apte à être potabilisée.

## **Article 9.2 : Dispositions consécutives à une pollution accidentelle du Rhône**

Le plan d'alerte et d'intervention prévoira, en cas de pollution du Rhône, des dispositions spécifiques établies avec le service chargé de la Police de l'Eau.

L'alerte en cas de pollution du Rhône pourra être donnée par :

- les particuliers témoins d'une pollution,
- les industriels et les collectivités publiques impliqués dans une pollution accidentelle,
- la Compagnie Nationale du Rhône (CNR) et Voies Navigables de France (VNF).

L'alerte sera transmise au Service de la Navigation Rhône-Saône et au Service Interministériel de Défense et de Protection Civile de la Préfecture du Gard, lesquels auront en charge d'évaluer, en relation avec les autres services concernés, l'importance de la pollution et les mesures nécessaires à

mettre en place. Le service chargé de la Police de l'Eau sera également averti s'il est distinct du Service de la Navigation cité ci-dessus.

Si l'importance de la pollution est avérée, le Préfet du Gard demandera à la Compagnie Nationale d'Aménagement de la Région du Bas-Rhône et du Languedoc de fermer sans délai la prise d'eau dans le Rhône.

### **Article 9.3 : Dispositions consécutives à une pollution accidentelle à partir de fa voirie nationale**

Le plan d'alerte et d'intervention prévoira, en cas de pollution accidentelle de la «prise d'eau superficielle de la VAUNAGE » à partir de la route nationale n° 113, des dispositions spécifiques établies par la Compagnie Nationale d'Aménagement de la Région du Bas-Rhône et du Languedoc en concertation avec les services et collectivités suivants :

- Direction Interdépartementale des Routes Méditerranée (DIRMED), agissant pour le Ministère chargé des Transports,
- Service Interministériel de Défense et de Protection Civile de la Préfecture du Gard,
- Service chargé de la Police de l'Eau,
- Gendarmerie Nationale,
- Conseil Général du Gard,
- Service Départemental d'Incendie et de Secours,
- Direction Départementale des Affaires Sanitaires et Sociales.

### **Article 9.4 : Dispositions consécutives à une pollution accidentelle à partir de la voirie départementale**

Le plan d'alerte et d'intervention prévoira, en cas de pollution accidentelle de la «prise d'eau superficielle de la VAUNAGE » à partir de la voirie départementale, des dispositions spécifiques établies par la Compagnie Nationale d'Aménagement de la Région du Bas-Rhône et du Languedoc en concertation avec les services et collectivités suivants :

- Conseil Général du Gard, propriétaire des infrastructures,
- Service Interministériel de Défense et de Protection Civile de la Préfecture du Gard,
- Service chargé de la Police de l'Eau,
- Gendarmerie Nationale,
- Service Départemental d'Incendie et de Secours,
- Direction Départementale des Affaires Sanitaires et Sociales.

### **Article 9.5 : Dispositions consécutives à une pollution accidentelle à partir des voiries communales et des voies de desserte**

Le plan d'alerte et d'intervention prévoira, en cas de pollution accidentelle de la «prise d'eau superficielle de la VAUNAGE » à partir des voiries communales et des voies de desserte, des dispositions établies par la Compagnie Nationale d'Aménagement de la Région du Bas-Rhône et du Languedoc en concertation avec les maires de chacune des communes concernées et en relation avec les services suivants :

- Service Interministériel de Défense et de Protection Civile de la Préfecture du Gard,
- Service chargé de la Police de l'Eau,
- Conseil Général du Gard,
- Gendarmerie Nationale,
- Service Départemental d'Incendie et de Secours,
- Direction Départementale des Affaires Sanitaires et Sociales.

## **Article 9.6 : Dispositions consécutives a une pollution accidentelle à partir dessertes ferroviaires**

Des dispositions spécifiques adaptées aux risques de pollution accidentelle de la « prise d'eau superficielle de la VAUNAGE » à partir des voies ferrées existantes ou à créer seront établies par la Compagnie Nationale d'Aménagement de la Région du Bas-Rhône et du Languedoc en concertation avec notamment, Réseau Ferré de France (RFF) et la Société Nationale des Chemins de Fer Français (SNCF), ainsi qu'avec les services et collectivités suivantes :

- Service Interministériel de Défense et de Protection Civile de la Préfecture du Gard
- Service chargé de la Police de l'Eau,
- Gendarmerie Nationale,
- Service Départemental d'Incendie et de Secours,
- Conseil Général
- Direction Départementale des Affaires Sanitaires et Sociales.

Ce plan sera mis à jour après réalisation de la ligne nouvelle de contournement ferroviaire de NÎMES et MONTPELLIER.

## **Article 9.7: Dispositions consécutives à une pollution accidentelle à partir de l'autoroute A54.**

Le plan d'alerte et d'intervention prévoira, en cas de pollution accidentelle de la « prise d'eau superficielle de la VAUNAGE » à partir de l'autoroute A54, des dispositions spécifiques établies par la Compagnie Nationale d'Aménagement de la Région du Bas-Rhône et du Languedoc en concertation avec les Autoroutes du Sud de la France et les services et collectivités suivantes :

- Service Interministériel de Défense et de Protection Civile de la Préfecture du Gard
- Service chargé de la Police de l'Eau,
- Gendarmerie Nationale,
- Service Départemental d'Incendie et de Secours,
- Conseil Général,
- Direction Départementale des Affaires Sanitaires et Sociales.

<b>FORMALITES AU TITRE DU CODE DE L'ENVIRONNEMENT</b> <b>(articles L 214-1 à L 214-6)</b>
--

## **ARTICLE 10 : Situation de la « prise d'eau superficielle de la VAUNAGE » par rapport au code de l'environnement**

Cette prise d'eau relève de la rubrique 1.2.1.0 visée dans l'article R 214-1 du code de l'environnement et ce, en application des articles L 214-1 à L214-6 du dit code : «prélèvements et installations et ouvrages permettent le prélèvement y compris par dérivation, dans un cours d'eau [...] ou dans un [...] canal alimenté par ce cours d'eau [...] »

Le débit maximal de prélèvement demandé pour la production d'eau destinée à la consommation humaine de 180 m<sup>3</sup>/h est en deçà du seuil de déclaration de 400m<sup>3</sup>/h et très inférieurs à 2 % du débit d'étiage du Rhône.

En conséquence, ce prélèvement ne sera soumis ni à DECLARATION ni à AUTORISATION au titre des articles mentionnés ci-dessus du Code de l'Environnement.

Ce prélèvement est compatible avec le décret du 19 octobre 1962 portant autorisation de prélèvement d'eau dans le fleuve le Rhône par la Compagnie Nationale d'Aménagement de la Région du Bas-Rhône et du Languedoc.

*La Compagnie Nationale d'Aménagement de la Région du Bas-Rhône et du Languedoc a établi par ailleurs une déclaration de prélèvement d'eau de surface concernant la « prise d'eau superficielle de la VAUNAGE » dans le cadre de l'ordonnance n° 2005-805 du 18 juillet 2005 et ce, avant le 31 décembre 2006.*

## **DISPOSITIONS DIVERSES**

### **ARTICLE 11 : Repérage kilométrique et hectométrique**

Des repères kilométriques et hectométriques seront matérialisés sur les bajoyers des canaux de la Compagnie Nationale d'Aménagement de la Région du Bas-Rhône et du Languedoc.

### **ARTICLE 12 : Entretien des ouvrages**

Les ouvrages de captage et les dispositifs de protection seront régulièrement entretenus et contrôlés.

### **ARTICLE 13 : Respect de l'application du présent arrêté**

Le bénéficiaire de la présente autorisation veillera au respect de l'application de cet arrêté y compris des prescriptions dans les périmètres de protection. Les conditions de réalisation, d'aménagement et d'exploitation des ouvrages, d'exécution de travaux ou d'exercice d'activités devront satisfaire aux prescriptions fixées par le présent arrêté.

### **ARTICLE 14 : Durée de validité**

Les dispositions du présent arrêté demeureront applicables tant que la « prise d'eau superficielle de la VAUNAGE » participera à l'approvisionnement de la commune de GALLARGUES-LE-MONTUEUX dans les conditions fixées par celui-ci.

### **ARTICLE 15 : Notifications et publicité de l'arrêté**

Le présent arrêté est transmis au président de la Compagnie Nationale d'Aménagement de la Région du Bas-Rhône et du Languedoc en vue :

- de la mise en œuvre des dispositions de cet arrêté et de sa notification sans délai aux propriétaires, autres que BRL, des parcelles concernées par le Périmètre de Protection Rapprochée dans les conditions définies dans le décret n° 2007-1581 du 7 novembre 2007. Cet arrêté sera également transmis aux gestionnaires des voiries concernées par ce périmètre de protection.

- Les maires des communes d'AIGUES-VIVES, BEAUVOISIN, BELLEGARDE, CODOGNAN, LE CAILAR, FOURQUES, GALLARGUES-LE-MONTUEUX, MUS, SAINT-GILLES, VAUVERT, VERGEZE et VESTRIC-ET-CANDIAC sont tenus de mettre à disposition du public par affichage en mairies pendant une durée de deux mois ledit arrêté portant déclaration d'utilité publique des travaux de prélèvement d'eau destinée à l'alimentation humaine.
- Le présent arrêté sera inséré dans les documents d'urbanisme des communes d'AIGUES-VIVES, BEAUVOISIN, BELLEGARDE, CODOGNAN, LE CAILAR, FOURQUES, GALLARGUES-LE-MONTUEUX, MUS, SAINT-GILLES, VAUVERT, VERGEZE et VESTRIC-ET-CANDIAC. Le Périmètre de Protection Rapprochée de la «prise d'eau superficielle de la VAUNAGE» devra constituer une zone de protection spécifique dans les documents d'urbanisme d'AIGUES-VIVES, CODOGNAN, LE CAILAR, GALLARGUES-LE-MONTUEUX, MUS, VAUVERT, VERGEZE et VESTRIC-ET-CANDIAC.
- Le procès-verbal de l'accomplissement des formalités d'affichage sera dressé par les soins des maires d'AIGUES-VIVES, BEAUVOISIN, BELLEGARDE, CODOGNAN, LE CAILAR, FOURQUES, GALLARGUES-LE-MONTUEUX, MUS, SAINT-GILLES, VAUVERT, VERGEZE et VESTRIC-ET-CANDIAC.
- Un extrait de cet arrêté sera inséré, par les soins du préfet et aux frais du bénéficiaire de l'autorisation, dans deux journaux locaux ou régionaux.
- Le président de la Compagnie Nationale d'Aménagement de la Région du Bas-Rhône et du Languedoc transmettra à la DDASS, dans un délai de 6 mois après la date de signature du présent arrêté, un document relatif à l'accomplissement des formalités relatives à :
  - la notification aux propriétaires des parcelles concernées par le Périmètre de Protection Rapprochée, ainsi qu'aux gestionnaires des voiries concernées par ce périmètre de protection.
  - l'insertion de l'arrêté dans les documents d'urbanisme des communes d'AIGUES-VIVES, BEAUVOISIN, BELLEGARDE, CODOGNAN, LE CAILAR, FOURQUES, GALLARGUES-LE-MONTUEUX, MUS, SAINT-GILLES, VAUVERT, VERGEZE et VESTRIC-ET-CANDIAC.

## **ARTICLE 16 : Délais de recours et droits des tiers**

Le présent arrêté peut être déféré au tribunal administratif de **NÎMES (16, avenue Feuchères / CS 88010 / 30941 NÎMES CEDEX 09)** :

- en ce qui concerne la déclaration d'utilité publique :

En application de l'article R 421-1 du code de justice administrative : par toute personne ayant intérêt pour agir, dans un délai de deux mois à compter de son affichage en mairie ;

- en ce qui concerne les servitudes d'utilités publiques :

En application de l'article R 421-1 du code de justice administrative : par les propriétaires concernés dans un délai de deux mois à compter de sa notification ;

- en ce qui concerne le Code de l'Environnement :

En application des articles L 211-6, L 214-10 et L 216-2 du Code de l'Environnement :

- par le bénéficiaire, dans un délai de deux mois à compter de sa notification,
- par les tiers dans un délai de 4 ans à compter de sa publication ou de son affichage, ce délai étant le cas échéant prolongé jusqu'à la fin d'une période de deux années suivant la mise en activité de l'installation.

## **ARTICLE 17 : Sanctions applicables en cas de non respect de la protection des ouvrages**

En application de l'article L 1324-3 du Code de la Santé Publique, le fait de ne pas se conformer aux dispositions des actes portant déclaration d'utilité publique est puni d'un an d'emprisonnement et de 15 000 € d'amende.

En application de l'article L 1324-4 du Code de la Santé Publique, le fait de dégrader des ouvrages publics destinés à recevoir ou à conduire des eaux d'alimentation ou de laisser introduire des matières susceptibles de nuire à la salubrité, dans l'eau de source, des fontaines, des puits, des citernes, conduites, aqueducs, réservoirs d'eau servant à l'alimentation publique, est puni de : trois ans d'emprisonnement et de 45 000 € d'amende.

## **ARTICLE 18 : prescriptions complémentaires**

1/ Un règlement d'eau, pris par un arrêté préfectoral complémentaire, précisera les conditions d'interventions de la Compagnie Nationale d'Aménagement de la Région du Bas-Rhône et du Languedoc sur les différents ouvrages hydrauliques du canal.

2/ Un manuel de gestion des ouvrages sera élaboré par la Compagnie Nationale d'Aménagement de la Région du Bas-Rhône et du Languedoc et validé par le service chargé de la Police de l'Eau. Ce manuel précisera les différents seuils d'alerte et d'intervention de BRL en cas :

- de pollution du canal,
- ou de montée anormale des eaux dans le canal par :
  - > débordement d'un cours d'eau,
  - > ou intrusion d'eaux pluviales.

Ce document définira les opérations de gestion de crise appropriées à chacun des cas énoncés ci-dessus. Il reprendra, en particulier, le plan d'alerte et d'intervention établi en cas de pollution des eaux du canal.

## **ARTICLE 19**

La secrétaire générale de la préfecture, le président de la compagnie nationale d'aménagement de la région du Bas-Rhône et du Languedoc (BRL), les maires de communes d'AIGUES-VIVES, BEAUVOISIN, BELLEGARDE, GODOGNAN, LE CAILAR, FOURQUES, GAL-LARGUES-LE-MONTUEUX, MUS, SAINT-GILLES, VAUVERT, VERGEZE et VESTRIC-ET-CANDIAC, le chef de la délégation inter services

de l'eau, le directeur du service chargé de la police de l'eau, le directeur départemental des affaires sanitaires et sociales, le directeur départemental de l'équipement, le directeur régional de l'industrie de la recherche et de l'environnement sont chargés, chacun en ce qui le concerne, de l'exécution du présent arrêté qui sera publié au recueil des actes administratifs de la préfecture du Gard.

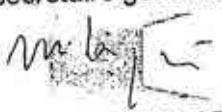
Le préfet,  
Pour le Préfet,  
la secrétaire générale  
  
Martine LAQUIEZE

### Pièces annexées :

- **ANNEXE 1** : Plan de situation des canaux de la Compagnie Nationale d'Aménagement de la Région du Bas-Rhône et du Languedoc dans le département du Gard
- **ANNEXE 2** : Périmètre de Protection Immédiate de la. « prise d'eau superficielle de la VAUNAGE »
- **ANNEXE 3a à 3i** : Périmètre de Protection Rapprochée de la «prise d'eau superficielle de la VAUNAGE ». Ce périmètre est reporté sur le cadastre des communes mentionnées ci-dessous :
  - o **ANNEXE 3a** : AIGUES-VIVES
  - o **ANNEXE 3b** : CODOGNAN
  - o **ANNEXE 3c** : VERGEZE
  - o **ANNEXE 3d** : VESTRIC ET CANDIAC
  - o **ANNEXE 3e** : VAUVERT (plan n° 1)
  - o **ANNEXE 3f** : VAUVERT (plan n° 2)
  - o **ANNEXE 3g** : LE CAILAR
  - o **ANNEXE 3h** : VAUVERT (plan n° 3)
  - o **ANNEXE 3i** : VAUVERT (plan n° 4)

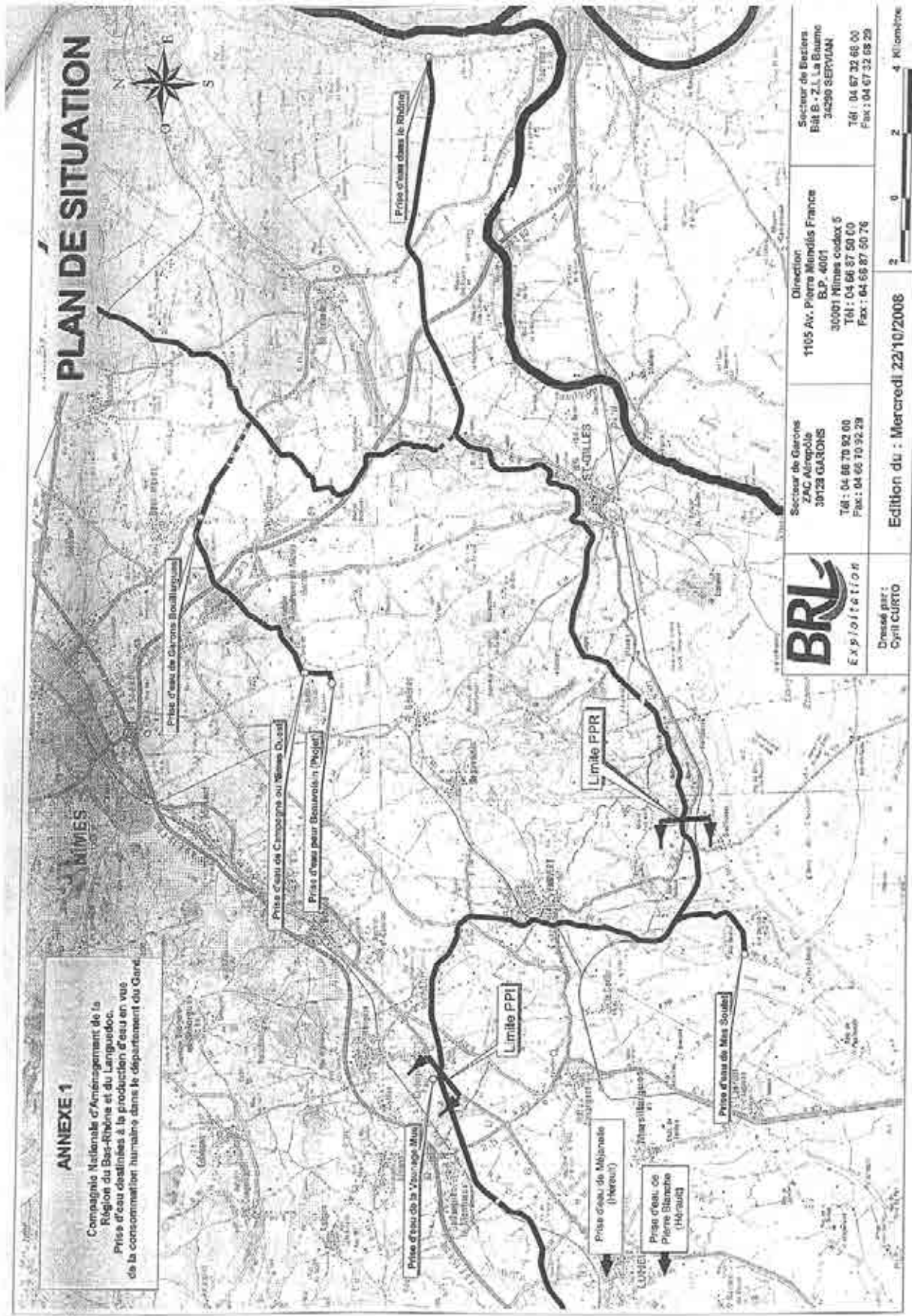

# PLAN DE SITUATION

## ANNEXE 1

Campagne Nationale d'Aménagement de la  
 Région du Bas-Rhône et du Languedoc.  
 Prise d'eau destinées à la production d'eau en vue  
 de la consommation humaine dans le département du Gard



Dessiné par :  
Cyril CUERTO

Edition du : Mercredi 22/10/2008

2 0 2 4 Kilomètres

Secteur de Garone  
 ZAC Airepôle  
 30123 GARONS  
 Tél : 04 66 70 93 00  
 Fax : 04 66 70 92 29

Direction  
 1105 Av. Pierre Mendès France  
 B.P. 4001  
 30001 Nîmes cedex 5  
 Tél : 04 66 87 50 00  
 Fax : 04 66 87 50 76

Secteur de Beziers  
 Bât B - 2, La Baumé  
 34290 SERVIAN  
 Tél : 04 67 32 66 00  
 Fax : 04 67 32 58 29



**ANNEXE 3e**

**COMMUNE DE VAUVERT  
PLAN N°1**

**Légende**  
Lignes de périmètre de protection rapprochée  
projet de la prise d'eau de la Vazange



Dessiné par :  
Oyiti CUNTO

Edition du : Mercredi 17/09/2008

**Secteur de Gennevilliers**  
ZAC Adropolis  
31228 GARDONNE  
Tél : 04 68 70 02 08  
Fax : 04 68 70 90 28

**Direction**  
1105 Av. Pierre Mendès France  
B.P. 4601  
33007 BORDEAUX cedex 6  
Tél : 04 65 37 50 00  
Fax : 04 65 87 56 76

**Secteur de Baziège**  
SIB - Z.I. La Baume  
34230 SERVIGNAN  
Tél : 04 67 23 06 06  
Fax : 04 67 23 06 23



COMMUNE DE VAUVERT  
PLAN N°2

ANNEXE 3f

**Légende**  
Lignes du périmètre de protection spéciale  
(PSP) de la zone classée de Vauvert



**BRL**  
Exploitation

Service de Gestion  
ZAC Alimodia  
39128 CARONB  
Tel : 04 68 29 62 06  
Fax : 04 68 79 02 28

Direction  
1195 Av. Pierre Mendès France  
B.P. 4001  
30001 Nîmes cedex 5  
Tel : 04 68 87 00 90  
Fax : 04 68 87 50 78

Service des Sociétés  
Bât B - 23 Le Baumé  
34380 SERVIAN  
Tel : 04 67 33 88 02  
Fax : 04 67 33 65 29

Dessiné par :  
Oyon CURTO

Edition du : Mardi 09/05/2008

# ANNEXE 3h

## COMMUNE DE VAUVERT PLAN N°3

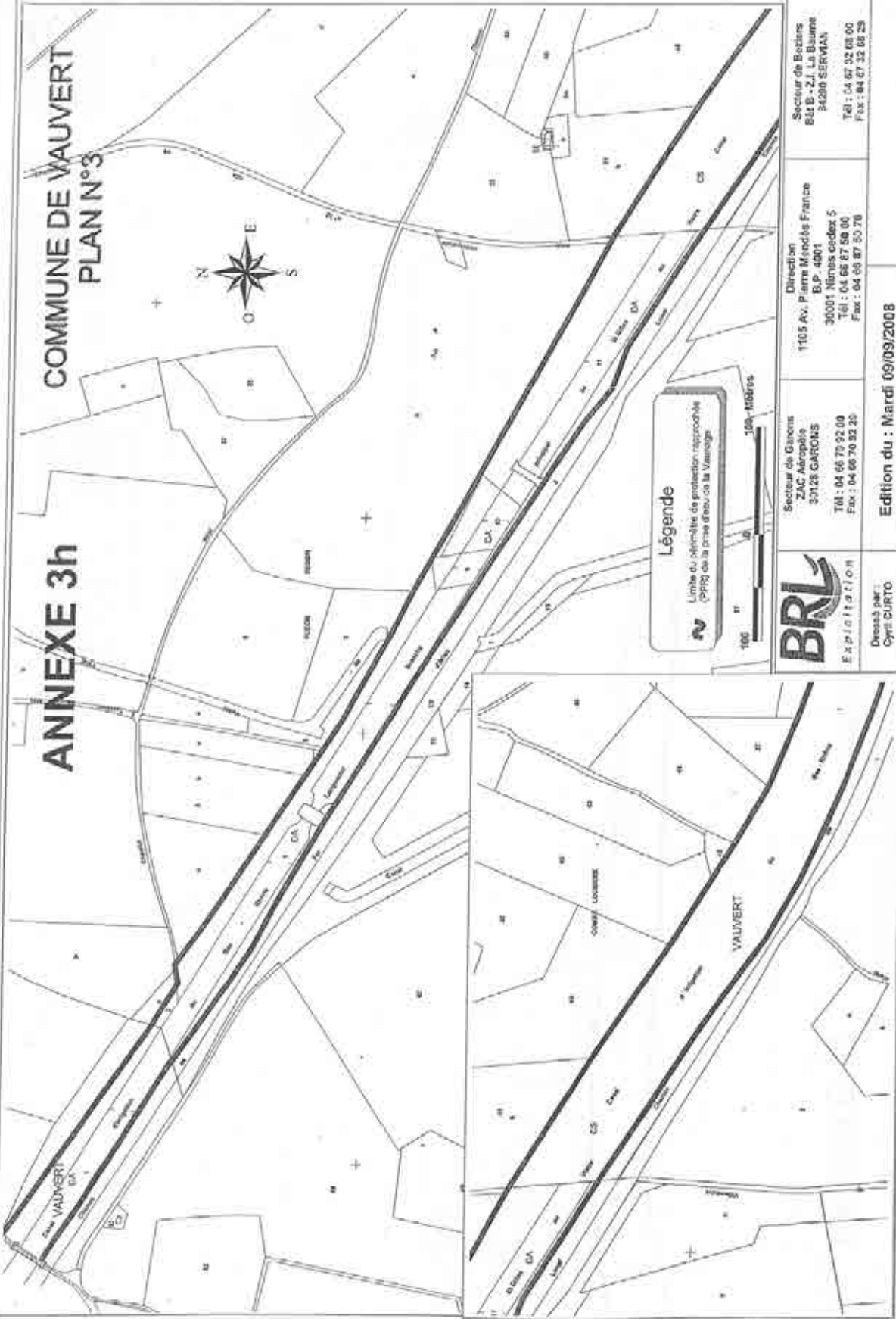

Secteur de Garons  
ZAC Adropole  
30126 GARONS  
Tél : 04 66 70 92 00  
Fax : 04 66 70 92 20

Direction  
1105 Av. Pierre Mendès France  
B.P. 4901  
30001 Nîmes cedex 5  
Tél : 04 66 87 58 00  
Fax : 04 66 87 50 70

Secteur de Boctons  
Bd B - 21 La Blaine  
34200 SERVIAN  
Tél : 04 67 32 03 00  
Fax : 04 67 32 08 25

Dessiné par:  
Cyril CURTO

Edition du : Mardi 09/09/2008

# ANNEXE 3i

## COMMUNE DE VAUVERT PLAN N°4

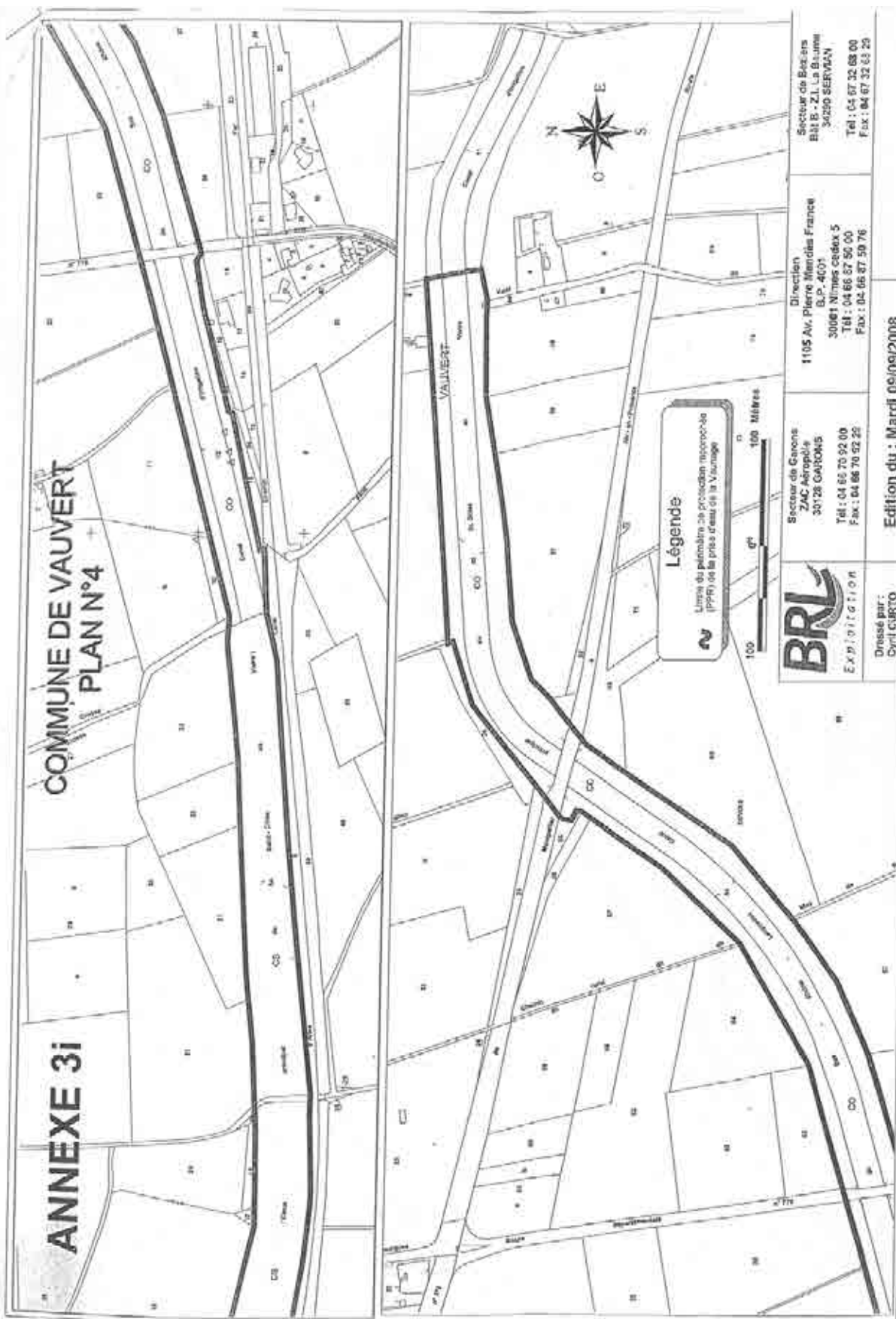

**Légende**  
Lignes du périmètre de protection receptrice (PPR) de la prise d'eau de la Vauverge



Dressé par:  
Cyril CURTO

Secteur de Garons  
ZAC Aéroport  
33128 GARONS  
Tel : 04 66 70 92 00  
Fax : 04 66 70 92 25

Direction  
1105 Av. Pierre Mendès France  
B.P. 4001  
30061 NIMES cedex 5  
Tel : 04 66 87 50 00  
Fax : 04 66 87 59 76

Secteur de Béziers  
E81 B - Z.I. La Baume  
30250 SERVIAN  
Tel : 04 67 32 68 00  
Fax : 04 67 32 63 20

Edition du : Mardi 09/09/2008

## MONUMENTS HISTORIQUES

### I. - GÉNÉRALITÉS

Servitudes de protection des monuments historiques.

Loi du 31 décembre 1913 modifiée et complétée par les lois du 31 décembre 1921, 23 juillet 1927, 27 août 1941, 25 février 1943, 10 mai 1946, 21 juillet 1962, 30 décembre 1966, 23 décembre 1970, 31 décembre 1976, 30 décembre 1977, 15 juillet 1980, 12 juillet 1985 et du 6 janvier 1986, et par les décrets du 7 janvier 1959, 18 avril 1961, 6 février 1969, 10 septembre 1970, 7 juillet 1977 et 15 novembre 1984.

Loi du 2 mai 1930 (art. 28) modifiée par l'article 72 de la loi n° 83-8 du 7 janvier 1983.

Loi n° 79-1150 du 29 décembre 1979 relative à la publicité, aux enseignes et préenseignes, complétée par la loi n° 85-729 du 18 juillet 1985 et décrets d'application n° 80-923 et n° 80-924 du 21 novembre 1980, n° 82-211 du 24 février 1982, n° 82-220 du 25 février 1982, n° 82-723 du 13 août 1982, n° 82-764 du 6 septembre 1982, n° 82-1044 du 7 décembre 1982 et n° 89-422 du 27 juin 1989.

Décret du 18 mars 1924 modifié par le décret du 13 janvier 1940 et par le décret n° 70-836 du 10 septembre 1970 (art. 11), n° 84-1006 du 15 novembre 1984.

Décret n° 70-836 du 10 septembre 1970 pris pour l'application de la loi du 30 décembre 1966, complété par le décret n° 82-68 du 20 janvier 1982 (art. 4).

Décret n° 70-837 du 10 septembre 1970 approuvant le cahier des charges-types pour l'application de l'article 2 de la loi du 30 décembre 1966.

Code de l'urbanisme, articles L. 410-1, L. 421-1, L. 421-6, L. 422-1, L. 422-2, L. 422-4, L. 430-1, L. 430-8, L. 441-1, L. 441-2, R. 410-4, R. 410-13, R. 421-19, R. 421-36, R. 421-38, R. 422-8, R. 421-38-1, R. 421-38-2, R. 421-38-3, R. 421-38-4, R. 421-38-8, R. 430-4, R. 430-5, R. 430-9, R. 430-10, R. 430-12, R. 430-15-7, R. 430-26, R. 430-27, R. 441-3, R. 442-1, R. 442-4-8, R. 442-4-9, R. 442-6, R. 442-6-4, R. 442-1 M, R. 442-12, R. 442-13, R. 443-9, R. 443-10, R. 443-13 .....

Code de l'expropriation pour cause d'utilité publique, article R. 11-15 et article 11 de la loi du 31 décembre 1913.

Décret n° 79-180 du 6 mars 1979 instituant des services départementaux de l'architecture.

Décret n° 79-181 du 6 mars 1979 instituant des délégués régionaux à l'architecture et à l'environnement.

Décret n° 80-911 du 20 novembre 1980 portant statut particulier des architectes en chef des monuments historiques modifié par le décret n° 88-698 du 9 mai 1988.

Décret n° 84-145 du 27 février 1984 portant statut particulier des architectes des bâtiments de France.

Décret n° 84-1007 du 15 novembre 1984 instituant auprès des préfets de région une commission régionale du patrimoine historique, archéologique et ethnologique.

Décret n° 85-771 du 24 juillet 1985 relatif à la commission supérieure des monuments historiques.

Décret n° 86-538 du 14 mars 1986 relatif aux attributions et à l'organisation des directions régionales des affaires culturelles.

Circulaire du 2 décembre 1977 (ministère de la culture et de l'environnement) relative au report en annexe des plans d'occupation des sols, des servitudes d'utilité publique concernant les monuments historiques et les sites.

Circulaire n° 80-51 du 15 avril 1980 (ministère de l'environnement et du cadre de vie) relative à la responsabilité des délégués régionaux à l'architecture et à l'environnement en matière de protection des sites, abords et paysages.

Ministère de la culture et de la communication (direction du patrimoine).

Ministère de l'équipement, du logement, des transports et de la mer (direction de l'architecture et de l'urbanisme).

## II. - PROCÉDURE D'INSTITUTION

### A. - PROCÉDURE

#### a) *Classement*

*(Lot du 31 décembre 1913 modifiée)*

Sont susceptibles d'être classés :

- les immeubles par nature qui, dans leur totalité ou en partie, présentent pour l'histoire ou pour l'art un intérêt public ;
- les immeubles qui renferment des stations ou des gisements préhistoriques ou encore des monuments mégalithiques ;
- les immeubles dont le classement est nécessaire pour isoler, dégager, assainir ou mettre en valeur un immeuble classé ou proposé au classement ;
- d'une façon générale, les immeubles nus ou bâtis situés dans le champ de visibilité d'un immeuble classé ou proposé au classement.

L'initiative du classement appartient au ministre chargé de la culture. La demande de classement peut également être présentée par le propriétaire ou par toute personne physique ou morale y ayant intérêt. La demande de classement est adressée au préfet de région qui prend l'avis de la commission régionale du patrimoine historique, archéologique et ethnologique. Elle est adressée au ministre chargé de la culture lorsque l'immeuble est déjà inscrit sur l'inventaire supplémentaire des monuments historiques.

Le classement est réalisé par arrêté du ministre chargé de la culture après avis de la commission supérieure des monuments historiques.

A défaut de consentement du propriétaire, le classement est prononcé par décret en Conseil d'Etat après avis de la commission supérieure des monuments historiques.

Le recours pour excès de pouvoir contre la décision de classement est ouvert à toute personne intéressée à qui la mesure fait grief.

Le déclassement partiel ou total est prononcé par décret en Conseil d'Etat, après avis de la commission supérieure des monuments historiques, sur proposition du ministre chargé des

#### b) *Inscription sur l'inventaire supplémentaire des monuments historiques*

Sont susceptibles d'être portés sur cet inventaire :

- les immeubles bâtis ou parties d'immeubles publics ou privés, qui, sans justifier une demande de classement immédiat, présentent un intérêt d'histoire ou d'art suffisant pour en rendre désirable la préservation (décret du 18 avril 1961 modifiant l'article 2 de la loi de 1913) ;
- les immeubles nus ou bâtis situés dans le champ de visibilité d'un immeuble classé ou inscrit (loi du 25 février 1943).

Il est possible de n'inscrire que certaines parties d'un édifice.

L'initiative de l'inscription appartient au préfet de région (art. 1<sup>er</sup> du décret n° 84-1006 du 15 novembre 1984). La demande d'inscription peut également être présentée par le propriétaire ou toute personne physique ou morale y ayant intérêt. La demande d'inscription est adressée au préfet de région.

L'inscription est réalisée par le préfet de région après avis de la commission régionale du patrimoine historique, archéologique et ethnologique. Le consentement du propriétaire n'est pas requis.

Le recours pour excès de pouvoir est ouvert à toute personne intéressée à qui la mesure fait grief.

### *c) Abords des monuments classés ou inscrits*

Dès qu'un monument a fait l'objet d'un classement ou d'une inscription sur l'inventaire, il est institué pour sa protection et sa mise en valeur un périmètre de visibilité de 500 mètres (1) dans lequel tout immeuble nu ou bâti visible du monument protégé ou en même temps que lui est frappé de la servitude des « abords » dont les effets sont visés au III A-2° (art. 1<sup>er</sup> et 3 de la loi du 31 décembre 1913 sur les monuments historiques).

La servitude des abords est suspendue par la création d'une zone de protection du patrimoine architectural et urbain (art. 70 de la loi n° 83-8 du 7 janvier 1983), par contre elle est sans incidence sur les immeubles classés ou inscrits sur l'inventaire supplémentaire.

L'article 72 de la loi n° 83-8 du 7 janvier 1983 relative à la répartition de compétences entre les communes, les départements, les régions et l'Etat a abrogé les articles 17 et 28 de la loi du 2 mai 1930 relative à la protection des monuments naturels et des sites, qui permettaient d'établir autour des monuments historiques une zone de protection déterminée comme en matière de protection des sites. Toutefois, les zones de protection créées en application des articles précités de la loi du 2 mai 1930 continuent à produire leurs effets jusqu'à leur suppression ou leur remplacement par des zones de protection du patrimoine architectural et urbain.

Dans ces zones, le permis de construire ne pourra être délivré qu'avec l'accord exprès du ministre chargé des monuments historiques et des sites ou de son délégué ou de l'autorité mentionnée dans le décret instituant la zone de protection (art. R. 421-38-6 du code de l'urbanisme).

## B. - INDEMNISATION

### *a) Classement*

Le classement d'office peut donner droit à indemnité au profit du propriétaire, s'il résulte des servitudes et obligations qui en découlent, une modification de l'état ou de l'utilisation des lieux déterminant un préjudice direct matériel et certain.

La demande d'indemnité devra être adressée au préfet et produite dans les six mois à dater de la notification du décret de classement. Cet acte doit faire connaître au propriétaire son droit éventuel à indemnité (Cass. civ. I, 14 avril 1956 : JC, p. 56, éd. G., IV, 74).

A défaut d'accord amiable, l'indemnité est fixée par le juge de l'expropriation saisi par la partie la plus diligente (loi du 30 décembre 1966, article 1<sup>er</sup>, modifiant l'article 5 de la loi du 31 décembre 1913, décret du 10 septembre 1970, article 1<sup>er</sup> à 3). L'indemnité est alors fixée dans les conditions prévues à l'article 13 de l'ordonnance du 23 octobre 1958 (art. L. 13-4 du code de l'expropriation).

Les travaux de réparation ou d'entretien et de restauration exécutés à l'initiative du propriétaire après autorisation et sous surveillance des services compétents, peuvent donner lieu à participation de l'Etat qui peut atteindre 50 p. 100 du montant total des travaux.

Lorsque l'Etat prend en charge une partie des travaux, l'importance de son concours est fixée en tenant compte de l'intérêt de l'édifice, de son état actuel, de la nature des travaux projetés et enfin des sacrifices consentis par les propriétaires ou toutes autres personnes intéressées à la conservation du monument (décret du 18 mars 1924, art. II).

### *b) Inscription sur l'inventaire supplémentaire des monuments historiques*

Les travaux d'entretien et de réparation que nécessite la conservation de tels immeubles ou parties d'immeubles peuvent, le cas échéant, faire l'objet d'une subvention de l'Etat dans la limite de 40 p. 100 de la dépense engagée. Ces travaux doivent être exécutés sous le contrôle du service des monuments historiques (loi de finances du 24 mai 1951).

### *c) Abords des monuments classés ou inscrits*

Aucune indemnisation n'est prévue.

(1) L'expression «périmètre de 500 mètres» employée par la loi doit s'entendre de la distance de 500 mètres entre l'immeuble classé ou inscrit et la construction projetée (Conseil d'Etat, 29 janvier. 1971, S.C.I. « La Charmille de Monsoult » : rec. p. 87, et 15 janvier 1982, Société de construction « Résidence Val Saint-Jacques » : DA 1982 n° 112).

## C. - PUBLICITÉ

### a) *Classement et inscription sur l'inventaire des monuments historiques*

Publicité annuelle au *Journal officiel* de la République française.

Notification aux propriétaires des décisions de classement ou d'inscription sur l'inventaire.

### b) *Abords des monuments classés ou inscrits*

Les propriétaires concernés sont informés à l'occasion de la publicité afférente aux décisions de classement ou d'inscription.

La servitude « abords » est indiquée au certificat d'urbanisme.

## III. - EFFETS DE LA SERVITUDE

### A. - PRÉROGATIVES DE LA PUISSANCE PUBLIQUE

#### 1° Prerogatives exercées directement par la puissance publique

##### a) *Classement*

Possibilité pour le ministre chargé des affaires culturelles de faire exécuter par les soins de l'administration et aux frais de l'Etat et avec le concours éventuel des intéressés, les travaux de réparation ou d'entretien jugés indispensables à la conservation des monuments classés (art. 9 de la loi modifiée du 31 décembre 1913).

Possibilité pour le ministre chargé des affaires culturelles de faire exécuter d'office par son administration les travaux de réparation ou d'entretien faute desquels la conservation serait gravement compromise et auxquels le propriétaire n'aurait pas procédé après mise en demeure ou décision de la juridiction administrative en cas de contestation. La participation de l'Etat au coût des travaux ne pourra être inférieure à 50 p. 100. Le propriétaire peut s'exonérer de sa dette en faisant abandon de l'immeuble à l'Etat (loi du 30 décembre 1966, art. 2 ; décret n° 70-836 du 10 septembre 1970, titre II) (I).

Possibilité pour le ministre chargé des affaires culturelles, de poursuivre l'expropriation de l'immeuble au nom de l'Etat, dans le cas où les travaux de réparation ou d'entretien, faute desquels la conservation serait gravement compromise, n'auraient pas été entrepris par le propriétaire après mise en demeure ou décision de la juridiction administrative en cas de contestation (art. 9-1 de la loi du 31 décembre 1913 ; décret n° 70-836 du 10 septembre 1970, titre III).

Possibilité pour le ministre chargé des affaires culturelles de poursuivre, au nom de l'Etat, l'expropriation d'un immeuble classé ou en instance de classement en raison de l'intérêt public qu'il offre du point de vue de l'histoire ou de l'art. Cette possibilité est également offerte aux départements et aux communes (art. 6 de la loi du 31 décembre 1913).

Possibilité pour le ministre chargé des affaires culturelles de poursuivre l'expropriation d'un immeuble non classé. Tous les effets du classement s'appliquent au propriétaire dès que l'administration lui a notifié son intention d'exproprier. Ils cessent de s'appliquer si la déclaration d'utilité publique n'intervient pas dans les douze mois de cette notification (art. 7 de la loi du 31 décembre 1913).

Possibilité de céder de gré à gré à des personnes publiques ou privées les immeubles classés expropriés. La cession à une personne privée doit être approuvée par décret en Conseil d'Etat (art. 9-2 de la loi du 31 décembre 1913, décret n° 70-836 du 10 septembre 1970).

##### b) *Inscription sur l'inventaire supplémentaire des monuments historiques*

Possibilité pour le ministre chargé des affaires culturelles d'ordonner qu'il soit sursis à des travaux devant conduire au morcellement ou au dépeçage de l'édifice dans le seul but de vendre des matériaux ainsi détachés. Cette possibilité de surseoir aux travaux ne peut être utilisée qu'en l'absence de mesure de classement qui doit en tout état de cause, intervenir dans le délai de cinq ans.

(I) Lorsque l'administration se charge de la réparation ou de l'entretien d'un immeuble classé, l'Etat répond des dommages causés au propriétaire, par l'exécution des travaux ou à l'occasion de ces travaux, sauf faute du propriétaire ou cas de force majeure (Conseil d'Etat, 5 mars 1982, Guêtre Jean : rec, p. 100).

## 2° Obligations de faire imposées au propriétaire

### a) *Classement (Art. 9 de la loi du 31 décembre 1913 et art. 10 du décret du 18 mars 1924)*

Obligation pour le propriétaire de demander l'accord du ministre chargé des monuments historiques avant d'entreprendre tout travail de restauration, de réparation ou de modification, de procéder à tout déplacement ou destruction de l'immeuble. La démolition de ces immeubles demeure soumise aux dispositions de la loi du 31 décembre 1913 (art. L. 430-1, dernier alinéa, du code de l'urbanisme).

Les travaux autorisés sont exécutés sous la surveillance du service des monuments historiques. Il est à noter que les travaux exécutés sur les immeubles classés sont exemptés de permis de construire (art. R. 422-2 b du code de l'urbanisme), dès lors qu'ils entrent dans le champ d'application du permis de construire.

Lorsque les travaux nécessitent une autorisation au titre des installations et travaux divers du code de l'urbanisme (art. R. 442-2), le service instructeur doit recueillir l'accord du ministre chargé des monuments historiques, prévu à l'article 9 de la loi du 31 décembre 1913. Cette autorisation qui doit être accordée de manière expresse, n'est soumise à aucun délai d'instruction et peut être délivrée indépendamment de l'autorisation d'installation et travaux divers. Les mêmes règles s'appliquent "pour d'autres travaux soumis à autorisation ou déclaration en vertu du code de l'urbanisme (clôtures, terrains de camping et caravanes, etc.).

Obligation pour le propriétaire, après mise en demeure, d'exécuter les travaux d'entretien ou de réparation faute desquels la conservation d'un immeuble classé serait gravement compromise. La mise en demeure doit préciser le délai d'exécution des travaux et la part des dépenses qui sera supportée par l'Etat et qui ne pourra être inférieure à 50 p. 100,

Obligation d'obtenir du ministre chargé des monuments historiques, une autorisation spéciale pour adosser une construction neuve à un immeuble classé (art. 12 de la loi du 31 décembre 1913). Aussi, le permis de construire concernant un immeuble adossé à un immeuble classé ne peut être délivré qu'avec l'accord exprès du ministre chargé des monuments historiques ou de son délégué (art. R. 421-38-3 du code de l'urbanisme) (1).

Ce permis de construire ne peut être obtenu tacitement (art. R. 421-12 et R. 421-19 b du code de l'urbanisme). Un exemplaire de la demande de permis de construire est transmis par le service instructeur, au directeur régional des affaires culturelles (art. R. 421-38-3 du code de l'urbanisme).

Lorsque les travaux concernant un immeuble adossé à un immeuble classé sont exemptés de permis de construire mais soumis au régime de déclaration en application de l'article L. 422-2 du code de l'urbanisme, le service instructeur consulte l'autorité visée à l'article R. 421-38-3 du code de l'urbanisme. L'autorité ainsi concernée fait connaître à l'autorité compétente son opposition ou les prescriptions qu'elle demande dans un délai d'un mois à dater de la réception de la demande d'avis par l'autorité consultée. A défaut de réponse dans ce délai, elle est réputée avoir émis un avis favorable (art. R. 422-8 du code de l'urbanisme).

Le propriétaire qui désire édifier une clôture autour d'un immeuble classé, doit faire une déclaration de clôture en mairie, qui tient lieu de la demande d'autorisation prévue à l'article 12 de la loi du 31 décembre 1913.

Obligation pour le propriétaire d'un immeuble classé d'aviser l'acquéreur, en cas d'aliénation, de l'existence de cette servitude.

Obligation pour le propriétaire d'un immeuble classé de notifier au ministre chargé des affaires culturelles toute aliénation quelle qu'elle soit, et ceci dans les quinze jours de sa date.

Obligation pour le propriétaire d'un immeuble classé d'obtenir du ministre chargé des affaires culturelles, un accord préalable quant à l'établissement d'une servitude conventionnelle.

### b) *Inscription sur l'inventaire supplémentaire des monuments historiques (Art. 2 de la loi du 31 décembre 1913 et art. 12 du décret du 18 mars 1924)*

Obligation pour le propriétaire d'avertir le Directeur régional des affaires culturelles quatre mois avant d'entreprendre les travaux modifiant l'immeuble ou la partie d'immeuble inscrit. Ces travaux sont obligatoirement soumis à permis de construire dès qu'ils entrent dans son champ d'application (art. L. 422-4 du code de l'urbanisme).

(1) Les dispositions de cet article ne sont applicables qu'aux projets de construction jouxtant un immeuble bâti et non aux terrains limitrophes (Conseil d'Etat, 15 mai 1981, Mme Castel : DA 1981, n° 212).

Le ministre peut interdire les travaux qu'en engageant la procédure de classement dans les quatre mois, sinon le propriétaire reprend sa liberté (Conseil d'État, 2 janvier 1959, Dame Crozes : rec., p. 4).

Obligation pour le propriétaire qui désire démolir partiellement ou totalement un immeuble inscrit, de solliciter un permis de démolir. Un exemplaire de la demande est transmis au directeur régional des affaires culturelles (art. R. 430-4 et R. 430-5 du code de l'urbanisme). La décision doit être conforme à l'avis du ministre chargé des monuments historiques ou de son délégué (art. L. 430-8, R. 430-10 et R. 430-12 [1°] du code de l'urbanisme).

*c) Abords des monuments classés ou inscrits (Art. 1<sup>er</sup>, 13 et 75bis de la loi du 31 décembre 1913)*

Obligation au titre de l'article 13 *bis* de la loi de 1913, pour les propriétaires de tels immeubles, de solliciter l'autorisation préfectorale préalablement à tous travaux de construction nouvelle, de transformation et de modification de nature à en affecter l'aspect (ravalement, gros entretien, peinture, aménagement des toits et façades, etc.), de toute démolition et de tout déboisement.

Lorsque les travaux nécessitent la délivrance d'un permis de construire, ledit permis ne peut être délivré qu'avec l'accord de l'architecte des bâtiments de France. Cet accord est réputé donné faute de réponse dans un délai d'un mois suivant la transmission de la demande de permis de construire par l'autorité chargée de son instruction, sauf si l'architecte des bâtiments de France fait connaître dans ce délai, par une décision motivée, à cette autorité, son intention d'utiliser un délai plus long qui ne peut, en tout état de cause, excéder quatre mois (art. R. 421-38-4 du code de l'urbanisme).

L'évocation éventuelle du dossier par le ministre chargé des monuments historiques empêche toute délivrance tacite du permis de construire.

Lorsque les travaux sont exemptés de permis de construire mais soumis au régime de déclaration en application de l'article L. 422-2 du code de l'urbanisme, le service instructeur consulte l'autorité mentionnée à l'article R. 421-38-4 du code de l'urbanisme. L'autorité ainsi consultée fait connaître à l'autorité compétente son opposition ou les prescriptions qu'elle demande dans un délai d'un mois à dater de la réception de la demande d'avis par l'autorité consultée. A défaut de réponse dans ce délai, elle est réputée avoir émis un avis favorable (art. R. 422-8 du code de l'urbanisme).

Lorsque les travaux nécessitent une autorisation au titre des installations et travaux divers, l'autorisation exigée par l'article R. 442-2 du code de l'urbanisme tient lieu de l'autorisation exigée en vertu de l'article 13 *bis* de la loi du 31 décembre 1913 lorsqu'elle est donnée avec l'accord de l'architecte des bâtiments de France (art. R. 442-13 du code de l'urbanisme) et ce, dans les territoires où s'appliquent les dispositions de l'article R. 442-2 du code de l'urbanisme, mentionnées à l'article R. 442-1 dudit code).

Le permis de démolir visé à l'article L. 430-1 du code de l'urbanisme tient lieu d'autorisation de démolir prévue par l'article 13 *bis* de la loi du 31 décembre 1913. Dans ce cas, la décision doit être conforme à l'avis du ministre chargé des monuments historiques ou de son délégué (art. R. 430-12 du code de l'urbanisme).

Lorsque l'immeuble est inscrit sur l'inventaire supplémentaire des monuments historiques, ou situé dans le champ de visibilité d'un édifice classé ou inscrit et que par ailleurs cet immeuble est insalubre, sa démolition est ordonnée par le préfet (art. L. 28 du code de la santé publique) après avis de l'architecte des bâtiments de France. Cet avis est réputé délivré en l'absence de réponse dans un délai de quinze jours (art. R. 430-27 du code de l'urbanisme).

Lorsqu'un immeuble menaçant ruine, est inscrit sur l'inventaire des monuments historiques, ou situé dans le champ de visibilité d'un édifice classé ou inscrit ou est protégé au titre des articles 4, 9, 17 ou 28 de la loi du 2 mai 1930, et que par ailleurs cet immeuble est déclaré par le maire « immeuble menaçant ruine », sa réparation ou sa démolition ne peut être ordonnée par ce dernier qu'après avis de l'architecte des bâtiments de France. Cet avis est réputé délivré en l'absence de réponse dans un délai de huit jours (art. R. 430-26 du code de l'urbanisme).

En cas de péril imminent donnant lieu à l'application de la procédure prévue à l'article L. 511-3 du code de la construction et de l'habitation, le maire en informe l'architecte des bâtiments de France en même temps qu'il adresse l'avertissement au propriétaire.

## B. - LIMITATIONS AU DROIT D'UTILISER LE SOL

### 1° Obligations passives

Immeubles classés, inscrits sur l'inventaire

ou situés dans le champ de visibilité des monuments classés ou inscrits

Interdiction de toute publicité sur les immeubles classés ou inscrits (art. 4 de la loi n° 79-1150 du 29 décembre 1979 relative à la publicité, aux enseignes et préenseignes) ainsi que dans les zones de protection délimitées autour des monuments historiques classés, dans le champ de visibilité des immeubles classés ou inscrits et à moins de 100 mètres de ceux-ci (art. 7 de la loi du 29 décembre 1979). Il peut être dérogé à ces interdictions dans les formes prévues à la section 4 de la dite loi, en ce qui concerne les zones mentionnées à l'article 7 de la loi du 29 décembre 1979.

Les préenseignes sont soumises aux dispositions visées ci-dessus concernant la publicité (art. 18 de la loi du 29 décembre 1979).

L'installation d'une enseigne est soumise à autorisation dans les lieux mentionnés aux articles 4 et 7 de la loi du 29 décembre 1979 (art. 17 de ladite loi).

Interdiction d'installer des campings, sauf autorisation préfectorale, à moins de 500 mètres d'un monument classé ou inscrit. Obligation pour le maire de faire connaître par affiche à la porte de la mairie et aux points d'accès du monument l'existence d'une zone interdite aux campeurs (décret n° 68-134 du 9 février 1968).

Interdiction du camping et du stationnement de caravanes pratiqués isolément, ainsi que l'installation de terrains de camping et de caravanage à l'intérieur des zones de protection autour d'un monument historique classé, inscrit ou en instance de classement, défini au 3° de l'article 1<sup>er</sup> de la loi du 31 décembre 1913 ; une dérogation peut être accordée par le préfet ou le maire après avis de l'architecte des bâtiments de France (art. R. 443-9 du code de l'urbanisme). Obligation pour le maire de faire connaître par affiche à la porte de la mairie et aux principales voies d'accès de la commune, l'existence d'une zone de stationnement réglementé des caravanes.

### 2° Droits résiduels du propriétaire

#### a) *Classement*

Le propriétaire d'un immeuble classé peut le louer, procéder aux réparations intérieures qui n'affectent pas les parties classées, notamment installer une salle de bain, le chauffage central. Il n'est jamais tenu d'ouvrir sa maison aux visiteurs et aux touristes, par contre, il est libre s'il le désire d'organiser une visite dans les conditions qu'il fixe lui-même.

Le propriétaire d'un immeuble classé peut, si des travaux nécessaires à la conservation de l'édifice sont exécutés d'office, solliciter dans un délai d'un mois à dater du jour de la notification de la décision de faire exécuter les travaux d'office, l'Etat d'engager la procédure d'expropriation. L'Etat doit faire connaître sa décision dans un délai de six mois, mais les travaux ne sont pas suspendus (art. 2 de la loi du 30 décembre 1966 ; art. 7 et 8 du décret du 10 septembre 1970).

La collectivité publique (Etat, département ou commune) devenue propriétaire d'un immeuble classé à la suite d'une procédure d'expropriation engagée dans les conditions prévues par la loi du 31 décembre 1913 (art. 6), peut le céder de gré à gré à une personne publique ou privée qui s'engage à l'utiliser aux fins et conditions prévues au cahier des charges annexé à l'acte de cession. La cession à une personne privée doit être approuvée par décret en Conseil d'Etat (art. 9-2 de la loi de 1913, art. 10 du décret n° 70-836 du 10 septembre 1970 et décret n° 70-837 du 10 septembre 1970).

#### b) *Inscription sur l'inventaire supplémentaire des monuments historiques*

Néant.

#### c) *Abords des monuments historiques classés ou inscrits*

Néant.

## LOI DU 31 DÉCEMBRE 1913

### sur les monuments historiques

(Journal officiel du 4 janvier 1914)

#### CHAPITRE

#### DES IMMEUBLES

«**Art. 1<sup>er</sup>**. - Les immeubles dont la conservation présente, au point de vue de l'histoire ou de l'art, un intérêt public, sont classés comme monuments historiques en totalité ou en partie par les soins du ministre chargé des affaires culturelles selon les distinctions établies par les articles ci-après.

(*Loi n° 92 du 25 février 1943, art. 1<sup>er</sup>.*) « Sont compris parmi les immeubles susceptibles d'être classés, aux termes de la présente loi :

« 1° Les monuments mégalithiques, les terrains qui renferment des stations ou gisements préhistoriques ;

« 2° Les immeubles dont le classement est nécessaire pour isoler, dégager ou assainir un immeuble classé ou proposé pour le classement ;

« 3° D'une façon générale, les immeubles nus ou bâtis situés dans le champ de visibilité d'un immeuble classé ou proposé pour le classement. Est considéré, pour l'application de la présente loi, comme étant situé dans le champ de visibilité d'un immeuble classé ou proposé pour le classement, tout autre immeuble, nu ou bâti, visible du premier ou visible en même temps que lui, et situé dans un périmètre n'excédant pas 500 mètres. » (*Loi n° 62-824 du 21 juillet 1962.*) « A titre exceptionnel, ce périmètre peut être étendu à plus de 500 mètres. Un décret en Conseil d'Etat, pris après avis de la commission supérieure des monuments historiques, déterminera les monuments auxquels s'applique cette extension et délimitera le périmètre de protection propre à chacun d'eux, »

A compter du jour où l'administration des affaires culturelles notifie au propriétaire sa proposition de classement, tous les effets du classement s'appliquent de plein droit à l'immeuble visé, ils cessent de s'appliquer si la décision de classement n'intervient pas dans les « douze mois » (1) de cette notification.

(*Décret n° 59-89 du 7 janvier 1959, art. 15-1.*) « Tout arrêté ou décret qui prononcera un classement après la promulgation de la présente loi sera publié, par les soins de l'administration des affaires culturelles, au bureau des hypothèques de la situation de l'immeuble classé.

« Cette publication, qui ne donnera lieu à aucune perception au profit du Trésor, sera faite dans les formes et de la manière prescrites par les lois et règlements concernant la publicité foncière. »

**Art. 2.** - Sont considérés comme régulièrement classés avant la promulgation de la présente loi :

1° Les immeubles inscrits sur la liste générale des monuments classés, publiée officiellement en 1900 par la direction des beaux-arts ;

2° Les immeubles compris ou non dans cette liste, ayant fait l'objet d'arrêtés ou de décrets de classement, conformément aux dispositions de la loi du 30 mars 1887.

Dans un délai de trois mois, la liste des immeubles considérés comme classés avant la promulgation de la présente loi sera publiée au *Journal officiel*. Il sera dressé, pour chacun desdits immeubles, un extrait de la liste reproduisant tout ce qui le concerne ; cet extrait sera transcrit au bureau des hypothèques de la situation de l'immeuble, par les soins de l'administration des affaires culturelles. Cette transcription ne donnera lieu à aucune perception au profit du Trésor,

La liste des immeubles classés sera tenue à jour et rééditée au moins tous les dix ans.

(*Décret n° 61-428 du 18 avril 1961.*) « Les immeubles ou parties d'immeubles publics ou privés qui, sans justifier une demande de classement immédiat, présentent un intérêt d'histoire ou d'art suffisant pour en rendre désirable la préservation, pourront, à toute époque, être inscrits, (*Décret n° 84-1006 du 15 novembre 1984, art. 5.*) « par arrêté du commissaire de la République de région », sur un inventaire supplémentaire. » (*Loi n° 92 du 25 février 1943, art. 2.*) « Peut être également inscrit dans les mêmes conditions tout immeuble nu ou bâti situé dans le champ de visibilité d'un immeuble déjà classé ou inscrit. »

(*Loi du 23 juillet 1927, art. 1<sup>er</sup>, modifié par la loi du 27 août 1941, art. 2.*) « L'inscription sur cette liste sera notifiée aux propriétaires et entraînera pour eux l'obligation de ne procéder à aucune modification de l'immeuble ou partie de l'immeuble inscrit sans avoir, quatre mois auparavant, avisé le ministre chargé des affaires culturelles de leur intention et indique les travaux qu'ils se proposent d'effectuer. »

(*Loi du 23 juillet 1927, art. 1<sup>er</sup>.*) « Le ministre ne pourra s'opposer auxdits travaux qu'en engageant la procédure de classement telle qu'elle est prévue par la présente loi.

« Toutefois, si les dits travaux avaient pour dessein ou pour effet d'opérer le morcellement ou le dépeçage de l'édifice ou de la partie d'édifice inscrit à l'inventaire dans le seul but de vendre en totalité ou en partie les matériaux ainsi détachés, le ministre aurait un délai de cinq années pour procéder au classement et pourrait, en attendant, surseoir aux travaux dont il s'agit. »

(i) Délais fixes par l'article 1<sup>er</sup> de la loi du 27 août 1941.

(Loi n° 51-630 du 24 mai 1951, an. 10.) « Les préfets de région sont autorisés à subventionner, dans la limite de 40 p. 100 de la dépense effective, les travaux d'entretien et de réparation que nécessite la conservation des immeubles ou parties d'immeubles inscrits à l'inventaire supplémentaire des monuments historiques. Les travaux s'exécutent sous le contrôle du service des monuments historiques. » (1)

**Art. 3.** - L'immeuble appartenant à l'Etat est classé par arrêté du ministre chargé des affaires culturelles, en cas d'accord avec le ministre dans les attributions duquel ledit immeuble se trouve placé.

Dans le cas contraire, le classement est prononcé par un décret en Conseil d'Etat.

**Art. 4.** - L'immeuble appartenant à un département, à une commune ou à un établissement public est classé par un arrêté du ministre chargé des affaires culturelles, s'il y a consentement du propriétaire et avis conforme du ministre sous l'autorité duquel il est placé.

En cas de désaccord, le classement est prononcé par un décret en Conseil d'Etat.

**Art. 5** (Loi n° 66-1042 du 30 décembre 1966, art. 1<sup>er</sup>). - L'immeuble appartenant à toute personne autre que celles énumérées aux articles 3 et 4 est classé par arrêté du ministre chargé des affaires culturelles, s'il y a consentement du propriétaire. L'arrêté détermine les conditions du classement.

A défaut du consentement du propriétaire, le classement est prononcé par un décret en Conseil d'Etat qui détermine les conditions de classement et notamment les servitudes et obligations qui en découlent. Le classement peut alors donner droit à indemnité au profit du propriétaire s'il résulte, des servitudes et obligation dont il s'agit, une modification à l'état ou à l'utilisation des lieux déterminant un préjudice direct, matériel et certain. La demande de l'indemnité devra être produite dans les six mois à dater de la notification du décret de classement. A défaut d'accord amiable, l'indemnité est fixée par le juge de l'expropriation.

Le Gouvernement peut ne pas donner suite au classement d'office dans les conditions ainsi fixées. Il doit alors, dans un délai de trois mois à compter de la notification du jugement, soit abroger le décret de classement, soit poursuivre l'expropriation de l'immeuble.

**Art. 6.** - Le ministre chargé des affaires culturelles peut toujours, en se conformant aux prescriptions de l'ordonnance n° 58-997 du 23 octobre 1958, poursuivre au nom de l'Etat l'expropriation d'un immeuble déjà classé ou proposé pour le classement, en raison de l'intérêt public qu'il offre au point de vue de l'histoire ou de l'art. Les départements et les communes ont la même faculté.

(Loi n° 92 du 25 février 1943, art. 3.) « La même faculté est ouverte à l'égard des immeubles dont l'acquisition est nécessaire pour isoler, dégager, assainir ou mettre en valeur un immeuble classé ou proposé pour le classement, ou qui se trouvent situés dans le champ de visibilité d'un tel immeuble. »

(Alinéa 3 abrogé par l'article 56 de l'ordonnance n° 58-997 du 23 octobre 1958.)

**Art. 7.-** A compter du jour où l'administration des affaires culturelles notifie au propriétaire d'un immeuble non classé son intention d'en poursuivre l'expropriation, tous les effets du classement s'appliquent de plein droit à l'immeuble visé. Ils cessent de s'appliquer si la déclaration d'utilité publique n'intervient pas dans les « douze mois » (2) de cette notification.

Lorsque l'utilité publique a été déclarée, l'immeuble peut être classé sans autres formalités par arrêté du ministre chargé des affaires culturelles. A défaut d'arrêté de classement, il demeure néanmoins provisoirement soumis à tous les effets du classement, mais cette sujétion cesse de plein droit si, dans les trois mois de la déclaration d'utilité publique, l'administration ne poursuit pas l'obtention du jugement d'expropriation.

**Art. 8.** - Les effets du classement suivent l'immeuble classé, en quelque main qu'il passe.

Quiconque aliène un immeuble classé est tenu de faire connaître à l'acquéreur l'existence du classement.

Toute aliénation d'un immeuble classé doit, dans les quinze jours de sa date, être notifiée au ministre chargé des affaires culturelles par celui qui l'a consentie.

L'immeuble classé qui appartient à l'Etat, à un département, à une commune, à un établissement public, ne peut être aliéné qu'après que le ministre chargé des affaires culturelles a été appelé à présenter ses observations ; il devra les présenter dans le délai de quinze jours après la notification. Le ministre pourra, dans le délai de cinq ans, faire prononcer la nullité de l'aliénation consentie sans l'accomplissement de cette formalité.

**Art. 9.** - L'immeuble classé ne peut être détruit ou déplacé, même en partie, ni être l'objet d'un travail de restauration, de réparation ou de modification quelconque, si le ministre chargé des affaires culturelles n'y a donné son consentement.

Les travaux autorisés par le ministre s'exécutent sous la surveillance de son administration.

Le ministre chargé des affaires culturelles peut toujours faire exécuter par les soins de son administration et aux frais de l'Etat, avec le concours éventuel des intéressés, les travaux de réparation ou d'entretien qui sont jugés indispensables à la conservation des monuments classés n'appartenant pas à l'Etat.

(Loi n° 85-704 du 12 juillet 1985, art. 20-11.) « L'Etat peut, par voie de convention, confier le soin de faire exécuter ces travaux au propriétaire ou à l'affectataire. »

(1) Décret n° 69\*131 du 6 février 1969, article 1<sup>er</sup>: « Le dernier alinéa de l'article 2 de la loi susvisée du 31 décembre 1913 sur les monuments historiques est abrogé en tant qu'il est relatif à la compétence du ministère de l'éducation nationale. »

(2) Délais fixés par l'article 1<sup>er</sup> de la loi du 27 août 1941.

**Art. 9-1** (Loi n° 66-1042 du 30 décembre 1966. art. 2). - Indépendamment des dispositions de l'article 9, troisième alinéa ci-dessus, lorsque la conservation d'un immeuble classé est gravement compromise par l'inexécution de travaux de réparation ou d'entretien, le ministre chargé des affaires culturelles peut mettre en demeure le propriétaire de faire procéder auxdits travaux, en lui indiquant le délai dans lequel ceux-ci devront être entrepris et la part de la dépense qui sera supportée par l'Etat, laquelle ne pourra être inférieure à 50 p. 100. La mise en demeure précisera les modalités de versement de la part de l'Etat.

L'arrêté de mise en demeure est notifié au propriétaire. Si ce dernier en conteste le bien-fondé, le tribunal administratif statue sur le litige et peut, le cas échéant, après expertise, ordonner l'exécution de tout ou partie des travaux prescrits par l'administration.

Le recours au tribunal administratif est suspensif.

Sans préjudice de l'application de l'article 10 ci-dessous, faute par le propriétaire de se conformer, soit à l'arrêté de mise en demeure s'il ne l'a pas contesté, soit à la décision de la juridiction administrative, le ministre chargé des affaires culturelles peut, soit faire exécuter d'office les travaux par son administration, soit poursuivre l'expropriation de l'immeuble au nom de l'Etat. Si les travaux sont exécutés d'office, le propriétaire peut solliciter l'Etat d'engager la procédure d'expropriation ; l'Etat fait connaître sa décision sur cette requête, qui ne suspend pas l'exécution des travaux, dans un délai de six mois au plus et au terme d'une procédure fixée par décret en Conseil d'Etat. Si le ministre chargé des affaires culturelles a décidé de poursuivre l'expropriation, l'Etat peut, avec leur consentement, se substituer à une collectivité publique locale ou un établissement public.

En cas d'exécution d'office, le propriétaire est tenu de rembourser à l'Etat le coût des travaux exécutés par celui-ci, dans la limite de la moitié de son montant. La créance ainsi née au profit de l'Etat est recouvrée suivant la procédure applicable aux créances de l'Etat étrangères à l'impôt et aux domaines, aux échéances fixées par le ministre chargé des affaires culturelles qui pourra les échelonner sur une durée de quinze ans au plus (Loi n° 77-1467 du 30 décembre 1977. art. 87.). « les sommes dues portant intérêt au taux légal à compter de la notification de leur montant au propriétaire. » Eventuellement saisi par le propriétaire et compte tenu de ses moyens financiers, le tribunal administratif pourra modifier, dans la même limite maximale, l'échelonnement des paiements. Toutefois, en cas de mutation de l'immeuble à titre onéreux, la totalité des sommes restant dues devient immédiatement exigible à moins que le ministre chargé des affaires culturelles n'ait accepté la substitution de l'acquéreur de l'immeuble dans les obligations du vendeur. Les droits de l'Etat sont garantis par une hypothèque légale inscrite sur l'immeuble à la diligence de l'Etat.. Le propriétaire peut toujours s'exonérer de sa dette en faisant abandon de son immeuble à l'Etat.

**Art. 9-2** (Loi n° 66-1042 du 30 décembre 1966, art. 2). - Les immeubles classés, expropriés par application des dispositions de la présente loi, peuvent être cédés de gré à gré à des personnes publiques ou privées. Les acquéreurs s'engagent à les utiliser aux fins et dans les conditions prévues au cahier des charges annexé à l'acte de cession. Des cahiers des charges types sont approuvés par décret en Conseil d'Etat. En cas de cession à une personne privée, le principe et les conditions de la cession sont approuvés par décret en Conseil d'Etat, l'ancien propriétaire ayant été mis en demeure de présenter ses observations.

Les dispositions de l'article 8 (4<sup>e</sup> alinéa) restent applicables aux cessions faites à des personnes publiques en vertu des dispositions du premier alinéa du présent article.

**Art. 10** (Loi n° 66-1042 du 30 décembre 1966. art. 3). - « Pour assurer l'exécution des travaux urgents de consolidation dans les immeubles classés ou des travaux de réparation ou d'entretien faute desquels la conservation des immeubles serait compromise, l'administration des affaires culturelles, à défaut d'accord avec les propriétaires, peut, s'il est nécessaire, autoriser l'occupation temporaire de ces immeubles ou des immeubles voisins.

« Cette occupation est ordonnée par un arrêté préfectoral préalablement notifié au propriétaire et sa durée ne peut en aucun cas excéder six mois.

« En cas de préjudice causé, elle donne lieu à une indemnité qui est réglée dans les conditions prévues par la loi du 29 décembre 1982. »

**Art. 11.** - Aucun immeuble classé ou proposé pour le classement ne peut être compris dans une enquête aux fins d'expropriation pour cause d'utilité publique qu'après que le ministre chargé des affaires culturelles aura été appelé à présenter ses observations.

**Art 12.** -, Aucune construction neuve ne peut être adossée à un immeuble classé sans une autorisation spéciale du ministre chargé des affaires culturelles.

Nul ne peut acquérir de droit par prescription sur un immeuble classé.

Les servitudes légales qui peuvent causer la dégradation des monuments ne sont pas applicables aux immeubles classés.

Aucune servitude ne peut être établie par convention sur un immeuble classé qu'avec l'agrément du ministre chargé des affaires culturelles.

**Art. 13** (Décret n° 59-89 du 7 janvier 1959. art. 15-2). - Le déclassement total ou partiel d'un immeuble classé est prononcé par un décret en Conseil d'Etat, soit sur la proposition du ministre chargé des affaires culturelles, soit à la demande du propriétaire. Le déclassement est notifié aux intéressés et publié au bureau des hypothèques de la situation des biens dans les mêmes conditions que le classement.

**Art. 13 bis** (Loi n° 66-1042 du 30 décembre 1966. an. 4). - « Lorsqu'un immeuble est situé dans le champ de visibilité d'un édifice classé ou inscrit, il ne peut faire l'objet, tant de la part des propriétaires privés que des collectivités et établissements publics, d'aucune construction nouvelle, d'aucune démolition, d'aucun déboisement, d'aucune transformation ou modification de nature à en affecter l'aspect, sans une autorisation préalable. »

(Loi n° 92 du 25 février 1943, art. 4.) « Le permis de construire délivré en vertu des lois et règlements sur l'alignement et sur les plans communaux et régionaux d'aménagement et d'urbanisme tient lieu de l'autorisation prévue à l'alinéa précédent s'il est revêtu du visa de l'architecte départemental des monuments historiques. »

**Art. 13 ter** (Décret n° 77-759 du 7 juillet 1977, art. 8). - « Lorsqu'elle ne concerne pas des travaux pour lesquels le permis de construire, le permis de démolir ou l'autorisation mentionnée à l'article R. 442-2 du code de l'urbanisme est nécessaire, la demande d'autorisation prévue à l'article 13 bis est adressée au préfet ; » (Décret n° 70-836 du 10 septembre 1970, art. 12.) « ce dernier statue après avoir recueilli l'avis de l'architecte des bâtiments de France ou de l'architecte départemental des monuments historiques. »

(Loi n° 92 du 25 février 1943, art. 4.) « Si le préfet n'a pas notifié sa réponse aux intéressés dans le délai de quarante jours à dater du dépôt de leur demande, ou si cette réponse ne leur donne pas satisfaction, ils peuvent saisir le ministre chargé des affaires Culturelles, dans les deux mois suivant la notification de la réponse du préfet ou l'expiration du délai de quarante jours imparti au préfet pour effectuer ladite notification.

« Le ministre statue. Si sa décision n'a pas été notifiée aux intéressés dans le délai de trois mois à partir de la réception de leur demande, celle-ci est considérée comme rejetée.

« Les auteurs de la demande sont tenus de se conformer aux prescriptions qui leur sont imposées pour la protection de l'immeuble classé ou inscrit soit par l'architecte départemental des monuments historiques dans le cas visé au deuxième alinéa de l'article 13 bis, soit par le préfet ou le ministre chargé des affaires culturelles dans les cas visés aux premier, deuxième et troisième alinéas du présent article. »

#### CHAPITRE V DISPOSITIONS PÉNALES

**Art. 29** (Loi n° 92 du 25 février 1943, art. 5). - Toute infraction aux dispositions du paragraphe 4 de l'article 2 (modification sans avis préalable d'un immeuble inscrit sur l'inventaire supplémentaire), des paragraphes 2 et 3 de l'article 8 (aliénation d'un immeuble classé), des paragraphes 2 et 3 de l'article 19 (aliénation d'un objet mobilier classé), du paragraphe 2 de l'article 23 (représentation des objets mobiliers classés) (Loi n° 70-1219 du 23 décembre 1970, art. 3.) « du paragraphe 3 de l'article 24 bis (transfert, cession, modification, sans avis préalable d'un objet mobilier inscrit à l'inventaire supplémentaire à la liste des objets mobiliers classés) », sera punie d'une amende de cent cinquante à quinze mille francs (150 à 15 000 francs).

**Art. 30** (Loi n° 92 du 25 février 1943, art. 5). - Toute infraction aux dispositions du paragraphe 3 de l'article 1<sup>er</sup> (effets de la proposition de classement d'un immeuble), de l'article 7 (effet de la notification d'une demande d'expropriation), des paragraphes 1<sup>er</sup> et 2 de l'article 9 (modification d'un immeuble classé), de l'article 12 (constructions neuves, servitudes) ou de l'article 22 (modification d'un objet mobilier classé) de la présente loi, sera punie d'une amende de cent cinquante à quinze mille francs (150 à 15 000 francs), sans préjudice de l'action en dommages intérêts qui pourra être exercée contre ceux qui auront ordonné les travaux exécutés ou les mesures en violation desdits articles.

En outre, le ministre chargé des affaires culturelles peut prescrire la remise en état des lieux aux frais des délinquants Il peut également demander de prescrire ladite remise en état à la juridiction compétente, laquelle peut éventuellement soit fixer une astreinte, soit ordonner l'exécution d'office par l'administration aux frais des délinquants.

**Art. 30 bis** (Loi n° 76-1285 du 31 décembre 1976, art. 50). - Est punie des peines prévues à l'article L. 480-4 du code de l'urbanisme toute infraction aux dispositions des articles 13 bis et 13 ter de la présente loi.

Les dispositions des articles L. 480-1, L. 430-2, L. 480-3 et L. 480-5 à L. 480-9 du code de l'urbanisme sont applicables aux dispositions visées au précédent alinéa, sous la seule réserve des conditions suivantes :

- les infractions sont constatées en outre par les fonctionnaires et agents commissionnés à cet effet par le ministre chargé des monuments historiques et assermentés ;
- pour l'application de l'article L. 480-5, le tribunal statue soit sur la mise en conformité des lieux avec les prescriptions formulées par le ministre chargé des monuments historiques, soit sur leur rétablissement dans l'état antérieur ;
- le droit de visite prévu à l'article L. 460-t du code de l'urbanisme est ouvert aux représentants du ministre chargé des monuments historiques ; l'article L. 480-12 est applicable.

**Art. 31** (Loi n° 92 du 25 février 1943. art. 5). - Quiconque aura aliéné, sciemment acquis ou exporté un objet mobilier classé, en violation de l'article 18 ou de l'article 21 de la présente loi, sera puni d'une amende de trois cents à quarante mille francs (300 à 40 000 francs) (1), et d'un emprisonnement de six jours à trois mois, ou de l'une de ces deux peines seulement, sans préjudice des actions en dommages-intérêts visées en l'article 20 (§ 1<sup>er</sup>).

**Art. 32** (*Abrogé par l'article 6 de la loi n° 80-532 du 15 juillet 1980*).

**Art. 33.** -- Les infractions prévues dans les quatre articles précédents seront constatées à la diligence du ministre chargé des affaires culturelles. Elles pourront l'être par des procès-verbaux dressés par les conservateurs ou les gardiens d'immeubles ou objets mobiliers classés dûment assermentés à cet effet,

**Art. 34** (*Loi n° 92 du 25 février 1943, art. 5*). - Tout conservateur ou gardien qui, par suite de négligence grave, aura laissé détruire, abattre, mutiler, dégrader ou soustraire soit un immeuble, soit un objet mobilier classé, sera puni d'un emprisonnement de huit jours à trois mois et d'une amende de cent cinquante à quinze mille francs (150 à 15 000 francs) (1) ou de l'une de ces deux peines seulement.

**Art. 34 bis** (*Loi n° 92 du 25 février 1943, art. 6*). - Le minimum et le maximum des amendes prévues aux articles 29, 30, 31 et 34 précédents sont portés au double dans le cas de récidive.

**Art. 35.** - L'article 463 du code pénal est applicable dans les cas prévus au présent chapitre.

**Article additionnel** (*Loi du 23 juillet 1927, art. 2*). - Quand un immeuble ou une partie d'immeuble aura été morcelé ou dépecé en violation de la présente loi, le ministre chargé des affaires culturelles pourra faire rechercher, partout où ils se trouvent, l'édifice ou les parties de l'édifice détachées et en ordonner la remise en place, sous la direction et la surveillance de son administration, aux frais des délinquants vendeurs et acheteurs pris solidairement.

## CHAPITRE VI

### DISPOSITIONS DIVERSES

**Art. 36** (*Implicitement abrogé depuis l'accession des anciennes colonies et de l'Algérie à l'indépendance*).

**Art. 37** (*Loi n° 86-13 du 6 janvier 1986, art. 5*). - « Un décret en Conseil d'Etat détermine les conditions d'application de la présente loi. Il définit notamment les conditions dans lesquelles est dressé de manière périodique, dans chaque région, un état de l'avancement de l'instruction des demandes d'autorisation prévues à l'article 9.

« Ce décret est rendu après avis de la commission supérieure des monuments historiques. » Cette commission sera également consultée par le ministre chargé des affaires culturelles pour toutes les décisions prises en exécution de la présente loi.

**Art. 38.** - Les dispositions de la présente loi sont applicables à tous les immeubles et objets mobiliers régulièrement classés avant sa promulgation.

**Art. 39.** - Sont abrogées les lois du 30 mars 1887, du 19 juillet 1909 et du 16 février 1912 sur la conservation des monuments et objets d'art ayant un intérêt historique et artistique, les paragraphes 4 et 5 de l'article 17 de la loi du 9 décembre 1905 sur la séparation des Eglises et de l'Etat et généralement toutes dispositions contraires à la présente loi.

(1) Loi n° 77-1467 du 30 décembre 1977.

**DÉCRET DU 18 MARS 1924**  
**portant règlement d'administration publique**  
**pour l'application de la loi du 31 décembre 1913 sur les monuments historiques**  
*(Journal officiel au 29 mars 1924)*

TITRE Ier

**DES IMMEUBLES**

Art. 1<sup>er</sup>. (*Décret n° 84-1006 du 15 novembre 1984, art. 1<sup>er</sup>*). - Les immeubles visés, d'une part, à l'article I<sup>er</sup> de la loi du 31 décembre 1913 et, d'autre part, au quatrième alinéa de son article 2 sont, les premiers, classés à l'initiative du ministre chargé de la culture, les seconds, inscrits sur l'inventaire supplémentaire des monuments historiques à l'initiative du commissaire de la République de région.

Une demande de classement ou d'inscription peut être également présentée par le propriétaire d'un immeuble ainsi que par toute personne physique ou morale y ayant intérêt.

Dans le cas d'un immeuble appartenant à une personne publique, cette demande est présentée par : 1° Le commissaire de la République du département où est situé l'immeuble, si celui-ci appartient à l'Etat ;

2° Le président du conseil régional, avec l'autorisation de ce conseil, si l'immeuble appartient à une région ;

3° Le président du conseil général, avec l'autorisation de ce conseil, si l'immeuble appartient à un département ;

4° Le maire, avec l'autorisation du conseil municipal, si l'immeuble appartient à une commune ;

5° Les représentants légaux d'un établissement public, avec l'autorisation de son organe délibérant, si l'immeuble appartient à cet établissement.

Si l'immeuble a fait l'objet d'une affectation, l'affectataire doit être consulté.

Art. 2. (*Décret n° 84-1006 du 15 novembre 1984, art. 2*). - Les demandes de classement ou d'inscription sur l'inventaire supplémentaire des monuments historiques sont adressées au commissaire de la République de la région où est situé l'immeuble.

Toutefois, la demande de classement d'un immeuble déjà inscrit sur l'inventaire supplémentaire des monuments historiques est adressée au ministre chargé de la culture.

Toute demande de classement ou d'inscription d'un immeuble doit être accompagnée de sa description ainsi que des documents graphiques le représentant dans sa totalité ou sous ses aspects les plus intéressants.

Art. 3. - Lorsque le ministre des affaires culturelles décide d'ouvrir une instance de classement, conformément au paragraphe 3 de l'article I<sup>er</sup> de la loi, il notifie la proposition de classement au propriétaire de l'immeuble ou à son représentant par voie administrative en l'avisant qu'il a un délai de deux mois pour présenter ses observations écrites.

Si l'immeuble appartient à l'Etat, la notification est faite au ministre dont l'immeuble dépend.

Si l'immeuble appartient à un département, la notification est faite au préfet à l'effet de saisir le conseil général de la proposition de classement à la première session qui suit ladite notification : le dossier est retourné au ministre des affaires culturelles avec la délibération intervenue. Cette délibération doit intervenir dans le délai d'un mois à dater de l'ouverture de la session du conseil général.

Si l'immeuble appartient à une commune, la notification est faite au maire par l'intermédiaire du préfet du département ; le maire saisit aussitôt le conseil municipal ; le dossier est retourné au ministre des affaires culturelles avec la délibération intervenue. Cette délibération doit intervenir dans le délai d'un mois à dater de la notification au maire de la proposition de classement.

Si l'immeuble appartient à un établissement public, la notification est adressée au préfet à l'effet d'être transmise par ses soins aux représentants légaux dudit établissement ; le dossier est ensuite retourné au ministre des beaux-arts avec les observations écrites des représentants de l'établissement, lesdites observations devant être présentées dans le délai d'un mois.

Faute par le conseil général, le conseil municipal ou la commission administrative de l'établissement propriétaire de statuer dans les délais précités, il sera passé outre.

Quel que soit le propriétaire de l'immeuble, si celui-ci est affecté à un service public, le service affectataire doit être consulté.

Art. 4. - Le délai de six mois mentionné au paragraphe 3 de l'article I<sup>er</sup> de la loi du 31 décembre 1913 court :

1° De la date de la notification au ministre intéressé si l'immeuble appartient à l'Etat ;

2° De la date à laquelle le conseil général est saisi de la proposition de classement, si l'immeuble appartient à un département ;

3° De la date de la notification qui a été faite au maire ou aux représentants légaux de l'établissement, si l'immeuble appartient à une commune ou à un établissement public ;

4° De la date de la notification au propriétaire ou à son représentant, si l'immeuble appartient à un particulier.

Il est délivré récépissé de cette notification par le propriétaire de l'immeuble ou son représentant.

Art. 5 (*Décret n° 84-1006 du 15 novembre 1984, art. 3*). - Lorsque le commissaire de la République de région reçoit une demande de classement ou d'inscription d'un immeuble sur l'inventaire supplémentaire des monuments historiques o'u prend l'initiative de cette inscription, il recueille l'avis de la commission régionale du patrimoine historique, archéologique et ethnologique.

Il peut alors soit prescrire par arrêté l'inscription de cet immeuble à l'inventaire supplémentaire des monuments historiques à l'exception du cas visé au dernier alinéa du présent article, soit proposer au ministre chargé de la culture une mesure de classement.

Le commissaire de la République qui a inscrit un immeuble sur l'inventaire supplémentaire des monuments historiques peut proposer son classement au ministre chargé de la culture.

Lorsque le ministre chargé de la culture est saisi par le commissaire de la République de région d'une proposition de classement, il statue sur cette proposition après avoir recueilli l'avis de la commission supérieure des monuments historiques et, pour les vestiges archéologiques, du Conseil supérieur de la recherche archéologique. Il informe de sa décision le commissaire de la République de région ; il lui transmet les avis de la commission supérieure des monuments historiques et du Conseil supérieur de la recherche archéologique, afin qu'ils soient communiqués à la commission régionale.

Lorsque le ministre chargé de la culture prend l'initiative d'un classement, il demande au commissaire de la République de région de recueillir l'avis de la commission régionale du patrimoine historique, archéologique et ethnologique.

Il consulte ensuite la commission supérieure des monuments historiques ainsi que, pour les vestiges archéologiques, le Conseil supérieur de la recherche archéologique.

. Les observations éventuelles du propriétaire sur la proposition de classement sont soumises par le ministre chargé de la culture à la commission supérieure des monuments historiques, avant qu'il ne procède, s'il y a lieu, au classement d'office dans les conditions prévues par les articles 3, 4 et 5 de la loi du 31 décembre 1913 susvisée.

Le classement d'un immeuble est prononcé par un arrêté du ministre chargé de la culture. Toute décision de classement vise l'avis émis par la commission supérieure des monuments historiques.

Lorsque les différentes parties d'un immeuble font à la fois l'objet, les unes, d'une procédure de classement, les autres, d'inscription sur l'inventaire supplémentaire des monuments historiques, les arrêtés correspondants sont pris par le ministre chargé de la culture.

Art. 6. - Toute décision de classement est notifiée, en la forme administrative, au propriétaire ou à son représentant, qui en délivre récépissé. Deux copies de cette décision, certifiées conformes par le ministre des beaux-arts, sont adressées au préfet intéressé pour être simultanément déposées par lui, avec indication des nom et prénoms du propriétaire, son domicile, la date et le lieu de naissance et sa profession, s'il en a une" connue, à la conservation des hypothèques de la situation de l'immeuble classé, à l'effet de faire opérer, dans les conditions déterminées par la loi du 24 juillet 1921 et le décret du 28 août 1921, la transcription de la décision.

L'allocation attribuée au conservateur sera celle prévue à l'avant-dernier alinéa de l'article 1<sup>er</sup> du décret du 26 octobre 1921.

La liste des immeubles classés au cours d'une année est publiée au *Journal officiel* avant l'expiration du premier trimestre de l'année suivante.

Art. 7. - L'immeuble classé est aussitôt inscrit par le ministre des beaux-arts sur la liste mentionnée à l'article 2 de la loi du 31 décembre 1913. Cette liste, établie par département, indique : 1° La nature de l'immeuble ; 2° Le lieu où est situé cet immeuble :

3° L'étendue du classement intervenu total ou partiel, en précisant, dans ce dernier cas, les parties de l'immeuble auxquelles le classement s'applique ;

4° Le nom et le domicile du propriétaire ; 5° La date de la décision portant classement.

Les mentions prévues aux alinéas 4 et 5 pourront ne pas être publiées dans la liste des immeubles classés rééditée au moins tous les dix ans.

Art. 8. (*Abrogé par l'article 13 du décret n° 70-856 du 10 septembre 1970.*)

Art. 9. - Le ministre des affaires culturelles donne acte de la notification qui lui est faite de l'aliénation d'un immeuble classé appartenant à un particulier. Il est fait mention de cette aliénation sur la liste générale des monuments classés par l'inscription sur la susdite, liste du nom et du domicile du nouveau propriétaire.

*(Décret n° 70-836 du 10 septembre 1970, an, JI. J « Pour l'application de l'article 9-1 (5<sup>ème</sup> alinéa) de la loi susvisés du 31 décembre 1913 modifiée, le ministre des affaires culturelles fait connaître au propriétaire s'il accepte la substitution de l'acquéreur dans ses obligations de débiteur de l'Etat au titre de l'exécution d'office des travaux de l'immeuble cédé. »*

Art. 10. - Tout propriétaire d'un immeuble classé, qui se propose soit de déplacer, soit de modifier, même en partie, ledit immeuble, soit d'y effectuer des travaux de restauration, de réparation ou de modification quelconque, soit de lui adosser une construction neuve, est tenu de solliciter l'autorisation du ministre des beaux-arts.

Sont compris parmi ces travaux :

Les fouilles dans un terrain classé, l'exécution de peintures murales, de badigeons, de vitraux ou de sculptures, la restauration de peintures et vitraux anciens, tes travaux qui ont pour objet de dégager, agrandir, isoler ou protéger un monument classé et aussi les travaux tels qu'installations de chauffage, d'éclairage, de distribution d'eau, de force motrice et autres qui pourraient soit modifier une partie quelconque du monument, soit en compromettre la conservation.

Aucun objet mobilier ne peut être placé à perpétuelle demeure dans un monument classé sans l'autorisation du ministre des affaires culturelles. Il en est de même de toutes autres installations placées soit sur les façades, soit sur la toiture du monument.

La demande formée par le propriétaire est accompagnée des plans, projets et de tous documents utiles.

Le délai de préavis de quatre mois que doit observer le propriétaire avant de pouvoir procéder à aucune modification de l'édifice inscrit court du jour où le propriétaire a, par lettre recommandée, prévenu le préfet de son intention.

Art. 13. - Le déclassement d'un immeuble a lieu après l'accomplissement des formalités prescrites pour le classement par le présent décret.

**DÉCRET N° 70-836 DU 10 SEPTEMBRE 1970**  
**pris pour l'application de la loi n° 66-1042 du 30 décembre 1966**  
**modifiant la loi du 31 décembre 1913 sur les monuments historiques**  
*(Journal officiel du 23 septembre 1970)*

**TITRE I**

**DROIT DU PROPRIÉTAIRE A UNE INDEMNITE EN CAS DE CLASSEMENT D'OFFICE**

Art. 1<sup>er</sup>. - La demande par laquelle le propriétaire d'un immeuble classé d'office réclame l'indemnité prévue par l'alinéa 2 de l'article 5 de la loi susvisée du 31 décembre 1913 modifiée est adressée au préfet.

Art. 2. - A défaut d'accord amiable dans un délai de six mois à compter de la date de la demande d'indemnité mentionnée à l'article précédent, la partie la plus diligente peut saisir le juge de l'expropriation dans les conditions prévues à l'article 13 de l'ordonnance susvisée du 23 octobre 1958.

Art. 3. - Le juge de l'expropriation statue selon la procédure définie en matière d'expropriation.

**TITRE II**

**EXÉCUTION D'OFFICE DES TRAVAUX D'ENTRETIEN OU DE RÉPARATION**

Art. 4. - Il est procédé à la mise en demeure prévue à l'article 9-1 de la loi modifiée du 31 décembre 1913 dans les conditions ci-après :

- le rapport constatant la nécessité des travaux de conservation des parties classées d'un immeuble dans les conditions prévues à l'article 9-1 et décrivant et estimant les travaux à exécuter est soumis à la commission supérieure des monuments historiques ;

- l'arrêté de mise en demeure, pris par le ministre des affaires culturelles, est notifié au propriétaire ou à son représentant par lettre recommandée avec demande d'avis de réception.

*(Décret n° 82-68 du 20 janvier 1982, art. 1<sup>er</sup>.)* « L'arrêté de mise en demeure donne au propriétaire, pour assurer l'exécution des travaux, le choix entre l'architecte désigné par l'administration et un architecte qu'il peut désigner lui-même. S'il procède à cette désignation, le propriétaire doit solliciter l'agrément du ministre chargé de la culture dans les deux mois qui suivent la mise en demeure. »

A défaut de réponse du ministre dans un délai de quinze jours, l'agrément est réputé accordé. Lorsqu'il a rejeté deux demandes d'agrément, le ministre peut désigner un architecte en chef des monuments historiques pour exécuter les travaux.

Art. 5. - L'arrêté fixe, à compter de la date d'approbation du devis, les délais dans lesquels les travaux devront être entrepris et exécutés ; il détermine également la proportion dans laquelle l'Etat participe au montant des dépenses réellement acquittées par le propriétaire pour l'exécution des travaux qui ont été l'objet de la mise en demeure ; cette participation est versée sous forme de subvention partie au cours des travaux et partie après leur exécution.

Art. 6. - Lorsque le ministre des affaires culturelles décide, conformément aux dispositions de l'article 9-1 (4<sup>e</sup> alinéa) de la loi susvisée du 31 décembre 1913 modifiée, de faire exécuter les travaux d'office, il notifie sa décision au propriétaire ou à son représentant, par lettre recommandée avec demande d'avis de réception. -

**TITRE III**

**DEMANDE D'EXPROPRIATION**

Art. 7. - Le propriétaire dispose d'un délai d'un mois, à compter de la notification prévue à l'article 6 ci-dessus, pour demander au préfet d'engager la procédure d'expropriation prévue à l'article 9-1 (4<sup>e</sup> alinéa) de la loi susvisée du 31 décembre 1913 modifiée, sa demande est faite par lettre recommandée avec demande d'avis de réception ; elle comporte l'indication du prix demandé par le propriétaire pour la cession de son immeuble. Le préfet instruit la demande dans les conditions prévues aux articles R. 10 et suivants du code du domaine de l'Etat ; le ministre des affaires culturelles statue dans un délai maximal de six mois à compter de la réception de la demande.

Art. 8. - Lorsque le ministre décide de recourir à l'expropriation, l'indemnité est fixée, à défaut d'accord amiable, par la juridiction compétente en matière d'expropriation.

La part des frais engagés pour les travaux exécutés d'office en vertu de l'article 9 (alinéa 3) de la loi susvisée du 31 décembre 1913 est déduite de l'indemnité d'expropriation dans la limite du montant de la plus-value apportée à l'immeuble par lesdits travaux.

## **TITRE IV**

### **DISPOSITIONS DIVERSES**

Art. 9. - Lorsque le propriétaire désire s'exonérer de sa dette en faisant abandon de son immeuble à l'Etat, conformément aux dispositions de l'article 9-1 de la loi du 31 décembre 1913 modifiée, il adresse au préfet une déclaration d'abandon par laquelle il s'engage à signer l'acte administratif authentifiant cette déclaration.

L'Etat procède à la purge des hypothèques et des privilèges régulièrement inscrits sur l'immeuble abandonné, dans la limite de la valeur vénale de cet immeuble.

Art. 10. - Lorsqu'une personne morale de droit public qui avait acquis un immeuble classé par la voie de l'expropriation cède cet immeuble à une personne privée en vertu des dispositions de la loi susvisée du 31 décembre 1913 modifiée, le ministre des affaires culturelles adresse au propriétaire exproprié, préalablement à la cession, une lettre recommandée avec demande d'avis de réception l'informant de la cession envisagée, des conditions dans lesquelles cette cession est prévue, conformément au cahier des charges annexé à l'acte de cession, et l'invitant à lui présenter éventuellement ses observations écrites dans un délai de deux mois.

## PROTECTION DES SITES NATURELS ET URBAINS

### I. - GÉNÉRALITÉS

Servitudes de protection des sites et monuments naturels (réserves naturelles).

Loi du 2 mai 1930 modifiée et complétée par la loi du 27 août 1941, l'ordonnance du 2 novembre 1945, la loi du 3<sup>e</sup> juillet 1957 (réserves foncières, art. 8-1), l'ordonnance du 23 août 1958, loi n° 67-1174 du 28 décembre 1967.

Loi n° 79-1150 du 29 décembre 1979 relative à la publicité, aux enseignes et préenseignes, complétée par la loi n° 85-729 du 18 juillet 1985 et décrets d'application n<sup>os</sup> 80-923 et 80-924 du 21 novembre 1980, n° 82-211 du 24 février 1982, n° 82-723 du 13 août 1982, n° 82-1044 du 7 décembre 1982.

Loi n° 83-8 du 7 janvier 1983 relative à la répartition de compétences entre les communes, les départements, les régions et l'Etat.

Loi n° 83-360 du 12 juillet 1983 relative à la démocratisation des enquêtes publiques et à la protection de l'environnement.

Décret n° 69-607 du 13 juin 1969 portant application des articles 4 et 5-1 de la loi du 2 mai 1930 modifiée.

Décret n° 69-825 du 28 août 1969 portant déconcentration et unification des organismes consultatifs en matière d'opération immobilières, d'architecture et d'espaces protégés (modifiés par décrets des 21 mars 1972, 6 mai 1974 et 14 mai 1976).

Décret n° 79-180 du 6 mars 1979 instituant les services départementaux de l'architecture.

Décret n° 79-181 du 6 mars 1979 instituant des délégués régionaux à l'architecture et à l'environnement.

Décret n° 85-467 du 24 avril 1985 relatif au statut particulier du corps des inspecteurs généraux des monuments historiques chargés des sites et paysages.

Décret n° 88-1124 du 15 décembre 1988 relatif à la déconcentration de la délivrance de certaines autorisations requises par la loi du 2 mai 1930 dans les sites classés ou en instance de classement.

Code de l'urbanisme, articles L. 410-1, L. 421-1, L. 422-2, L. 430-8, R. 410-4, R. 410-13, R. 421-19, R. 421-36, R. 421-38-5, R. 421-38-6, R. 421-38-8, R. 422-8, R. 430-10, R. 430-12, R. 430-15-7, R. 430-26, R. 430-27, R. 442-4-8, R. 442-4-9, R. 442-6, R. 443-9, R. 443-10.

Circulaire du 19 novembre 1979 relative à l'application du titre II de la loi n° 67-1174 du 28 décembre 1967 modifiant la loi du 2 mai 1930 sur les sites.

Circulaire n° 88-101 du 19 décembre 1988 relative à la déconcentration de la délivrance de certaines autorisations requises par la loi du 2 mai 1930.

Circulaire du 2 décembre 1977 (ministère de la culture et de l'environnement) relative au report des servitudes d'utilité publique concernant les monuments historiques et les sites, en annexe des plans d'occupation des sols.

Circulaire n° 80-51 du 15 avril 1980 (ministère de l'environnement et du cadre de vie) relative à la responsabilité des délégués régionaux à l'architecture et à l'environnement en matière de protection des sites, abords et paysages.

Ministère de l'équipement, du logement, des transports et de la mer, direction de l'architecture et de l'urbanisme (sous direction des espaces protégés).

## II. - PROCÉDURE D'INSTITUTION

### A. - PROCÉDURE

#### a) *Inscription sur l'inventaire des sites* (Décret n° 69-603 du 13 juin 1969)

Sont susceptibles d'être portés sur cet inventaire, les monuments naturels et les sites qui ne présentent pas un intérêt exceptionnel mais dont l'évolution doit être rigoureusement suivie sur le plan paysager, non seulement du point de vue de la qualité de l'architecture, mais également de nombreux autres composants du paysage. L'autorité administrative a le pouvoir d'inscrire sur l'inventaire des sites, non seulement les terrains présentant en eux-mêmes du point de vue historique, scientifique, légendaire ou pittoresque un intérêt général, mais aussi dans la mesure où la nature du site le justifie, les parcelles qui contribuent à la sauvegarde de ces sites (Conseil d'Etat, 10 octobre 1973, S.C.I. du 27-29, rue Molitor : Dr. adm. 1973, n° 324).

Cette procédure peut ouvrir la voie à un classement ultérieur.

L'inscription est prononcée par arrêté du ministre dans les attributions duquel le site se trouve placé, sur proposition ou après avis de la commission départementale des sites.

Le consentement des propriétaires n'est pas demandé (Conseil d'Etat, 13 mars 1935, époux Moranville : leb., p. 325; 23 février 1949, Angelvy : leb., p. 767), mais l'avis de la (ou les) commune(s) intéressée(s) est requis avant consultation de la commission départementale des sites.

Si le maire ne fait pas connaître au préfet la réponse du conseil municipal dans le délai de trois mois à compter de la réception de la demande d'avis, cette réponse est réputée favorable (art. 1<sup>er</sup> du décret du 13 juin 1969).

L'arrêté ne comporte pas nécessairement la liste des parcelles cadastrales inscrites sur l'inventaire ; des limites naturelles dès lors qu'elles s'appuient sur une délimitation cadastrale (rivières, routes...) peuvent être utilisées.

S'agissant de la motivation de l'arrêté, le Conseil d'Etat dans une décision du 26 juillet 1985, Mme Robert Margat (Dr. adm. 1985, n° 510), confirmée par une autre décision en date du 7 novembre 1986 Geouffre de la Pradelle (AJDA 1987, p. 124, note X. Prétot), a jugé qu'une décision de classement d'un site ne présentant pas le caractère d'une décision administrative individuelle et que la circulaire de 1980 n'ayant pas valeur réglementaire, cette décision n'avait pas à être motivée. Cette jurisprudence doit être transposée pour la procédure d'inscription sur l'inventaire des sites.

#### b) *Classement du site*

Sont susceptibles d'être classés, les sites dont l'intérêt paysager est exceptionnel et qui méritent à cet égard d'être distingués et intégralement protégés et les sites présentant un caractère remarquable, qu'il soit artistique, historique, scientifique, légendaire ou pittoresque, qu'il convient de maintenir en l'état sauf si le ministre, dans les attributions duquel le site se trouve placé, autorise expressément la modification.

L'initiative du classement peut émaner de la commission départementale des sites.

Le classement est prononcé après enquête administrative dirigée par le préfet et après avis de la commission départementale des sites.

Le préfet désigne le chef de service chargé de conduire la procédure et fixe la date à laquelle celle-ci doit être ouverte et sa durée qui est comprise entre quinze et trente jours. Pendant la période de vingt jours consécutive à la fin de l'enquête, toute personne concernée par le projet peut faire valoir ses observations.

L'arrêté indique les heures et les lieux où le public peut prendre connaissance du projet de classement qui comporte une notice explicative contenant l'objet de la mesure de protection et éventuellement les prescriptions particulières de classement et un plan de délimitation du site.

Cet arrêté est inséré dans deux journaux dont au moins un quotidien dont la distribution est assurée dans les communes intéressées. Il est en outre publié dans ces communes par voie d'affichage (art. 4 du décret du 13 juin 1969).

Lorsque les propriétaires ont donné leur consentement, le classement est prononcé par arrêté du ministre compétent (classement amiable) sans que l'avis de la commission supérieure des sites soit obligatoire.

Si le consentement de tous les propriétaires n'est pas acquis, le classement' est prononcé après avis de la commission supérieure des sites, par décret en Conseil d'Etat (classement d'office).

Lorsque le site est compris dans le domaine public ou privé de l'Etat, le ministre dans les attributions duquel le site se trouve placé et le ministre des finances donnent leur accord, le site est classé par arrêté du ministre compétent. Dans le cas contraire (accords non obtenus), le classement est prononcé par décret en Conseil d'Etat.

Lorsque le site est compris dans le domaine public ou privé d'un département, d'une commune ou appartient à un établissement public, le classement est prononcé par arrêté du ministre compétent si la personne publique propriétaire consent à ce classement. Dans le cas contraire, il est prononcé par décret en Conseil d'Etat après avis de la commission supérieure des sites.

Le classement d'un lac privé ou d'un cours d'eau dont le lit est propriété privée, nécessite, lorsqu'il peut produire une énergie électrique permanente (été comme hiver) d'au moins 50 kilowatts, l'avis des ministres intéressés (art. 6 et 8 de la loi du 2 mai 1930).

Cet avis doit être formulé dans un délai de trois mois. En cas d'accord entre les ministres, le classement est prononcé par arrêté, dans le cas contraire par décret en Conseil d'Etat.

La protection d'un site ou d'un monument naturel peut faire l'objet d'un projet de classement. Dans ce cas, les intéressés sont invités à présenter leurs observations. Pour ce faire, une enquête publique est prévue, dont les modalités sont fixées par le décret du 13 juin 1969 dans son article 4.

#### *c) Zones de protection* (Titre III. loi du 2 mai 1930)

La loi du 2 mai 1930 dans son titre III avait prévu l'établissement d'une zone de protection autour des monuments classés ou des sites classés ou inscrits, lorsque la protection concernait des paysages très étendus et que leur classement aurait dépassé le but à atteindre ou encore aurait été trop onéreux.

La loi n° 83-8 du 7 janvier 1983 abroge les articles 17 à 20 et 28 de la loi du 2 mai 1930, relatifs à la zone de protection de cette loi. Toutefois, les zones de protection créées en application de la loi de 1930 continuent à produire leurs effets jusqu'à leur suppression ou leur remplacement par des zones de protection du patrimoine architectural et urbain.

### **B. - INDEMNISATION**

#### *a) Inscription sur l'inventaire des sites*

Aucune indemnité n'est prévue compte tenu qu'il s'agit de servitudes peu gênantes pour les propriétaires.

#### *b) Classement*

Peut donner lieu à indemnité au profit des propriétaires s'il entraîne une modification de l'état ou de l'utilisation des lieux déterminant un préjudice direct, matériel et certain. La demande doit être présentée par le propriétaire dans le délai de six mois à dater de la mise en demeure.

A défaut d'accord amiable, l'indemnité est fixée par le juge de l'expropriation.

#### *c) Zone de protection*

L'indemnité est prévue comme en matière de classement, mais le propriétaire dispose d'un délai d'un an après la notification du décret pour faire valoir ses réclamations devant les tribunaux judiciaires.

### **C. - PUBLICITÉ**

#### *a) Inscription sur l'inventaire des sites*

Insertion de l'arrêté prononçant l'inscription dans deux journaux dont au moins un quotidien dont la distribution est assurée dans les communes intéressées.

L'insertion est renouvelée au plus tard le dernier jour du mois qui suit la première publication.

Affichage en mairie et à tout autre endroit habituellement utilisé pour l'affichage des actes publics, pour une durée qui ne peut être inférieure à un mois.

Publication annuelle au *Journal officiel* de la République française et insertion au recueil des actes administratifs du département.

La décision d'inscription est notifiée aux propriétaires (lorsque leur nombre est inférieur à cent) des parcelles concernées, faute de quoi la décision ne leur serait pas opposable (Conseil d'Etat, 6 octobre 1976, ministre des aff. cult. et assoc. des habitants de Roquebrune ; Conseil d'Etat, 14 décembre 1981, Société centrale d'affichage et de publicité : Leb., p. 466).

Une publicité collective peut être substituée à la notification individuelle dans les cas où le nombre de propriétaires est supérieur à cent ou lorsque l'administration est dans l'impossibilité de connaître l'identité ou le domicile des propriétaires (art. 4 nouveau de la loi du 2 mai 1930, loi du 28 décembre 1967. article 2 du décret du 13 juin 1969). Cette publicité est réalisée à la diligence du préfet.

#### b) *Classement*

Publication au *Journal officiel* de la République française.

Notification au propriétaire lorsque la décision comporte des prescriptions particulières tendant à modifier l'état ou l'utilisation des lieux (décret n° 69-607 du 13 juin 1969).

#### c) *Zone de protection*

La publicité est la même que pour le classement.

### **III. - EFFETS DE LA SERVITUDE**

#### **A. - PRÉROGATIVES DE LA PUISSANCE PUBLIQUE**

##### 1° Prérogatives exercées directement par la puissance publique

###### a) *Inscription sur l'inventaire des sites*

Si le propriétaire a procédé à des travaux autres que l'exploitation courante ou l'entretien normal sans en avoir avisé le maire 4 mois à l'avance, l'interruption des travaux peut être ordonnée, soit sur réquisition du ministère public agissant à la requête du maire, du fonctionnaire compétent ou de l'une des associations visées à l'article L. 480-1 du code de l'urbanisme, soit même d'office, par le juge d'instruction saisi des poursuites ou par le tribunal correctionnel.

Le maire peut également, si l'autorité judiciaire ne s'est pas encore prononcée, ordonner par arrêté motivé l'interruption des travaux.

Le maire peut être chargé de l'exécution de la décision judiciaire et prendre toute mesure de coercition nécessaire notamment procéder à la saisie des matériaux approvisionnés ou du matériel de chantier (art. 22 nouveau de la loi du 28 décembre 1967).

###### b) *Instance de classement d'un site*

Si une menace pressante pèse sur un site, le ministre peut ouvrir une instance de classement, sans instruction préalable. Cette mesure conservatoire s'applique immédiatement, dès notification au préfet et au propriétaire. Lorsque l'identité ou le domicile du propriétaire sont inconnus, la notification est valablement faite au maire qui en assure l'affichage et, le cas échéant, à l'occupant des lieux.

L'instance de classement vaut pendant une année et emporte tous les effets du classement (art. 9 de la loi du 2 mai 1930, arrêts du Conseil d'Etat du 24 novembre 1978, Dame Lamarche Jacomet, et 12 octobre 1979, commune de Trégastel : Dr. adm. 1979, n° 332).

Elle a pour objet, non de subordonner la validité du classement à la notification du projet aux propriétaires intéressés, mais de conférer à l'administration la faculté de faire obstacle à la modification de l'état o\*u de l'aspect des lieux, dès avant l'intervention de l'arrêté ou du décret prononçant le classement (Conseil d'Etat, 31 mars 1978, société Cap-Bénat).

## 2° Obligations de faire imposées au propriétaire

### a) *Inscription sur l'inventaire des sites*

(An. 4, loi du 2 mai 1930)

Obligation pour le propriétaire d'aviser le préfet quatre mois à l'avance de son intention d'entreprendre des travaux autres que ceux d'exploitation courante ou d'entretien normal (art. 4 de la loi du 2 mai 1930, art. 3 de la loi du 28 décembre 1967 et circulaire du 19 novembre 1969).

A l'expiration de ce délai, le silence de l'administration équivaut à une acceptation ; le propriétaire peut alors entreprendre les travaux envisagés, sous réserve du respect des règles relatives au permis de construire.

Lorsque l'exécution des travaux nécessite la délivrance d'un permis de construire, la demande de permis tient lieu de la déclaration préalable prévue à l'article 4 de la loi du 2 mai 1930. Le permis de construire est délivré après avis de l'architecte des bâtiments de France ; cet avis est réputé favorable faute de réponse dans le délai d'un mois suivant la transmission de la demande de permis de construire par l'autorité chargée de son instruction, sauf si l'architecte des bâtiments de France fait connaître dans ce délai, par une décision motivée, à cette autorité, son intention d'utiliser un délai plus long qui ne peut en tout état de cause excéder deux mois (art. R. 421-38-5 du code de l'urbanisme).

Lorsque l'exécution des travaux est subordonnée à la délivrance d'un permis de démolir, la demande de permis tient lieu de la déclaration préalable prévue à l'article 4 de la loi du 2 mai 1930 (art. L. 430-8 du code de l'urbanisme). Dans ce cas le permis de démolir doit être conforme à l'avis du ministre chargé des sites, ou de son délégué (art. R. 430-12 du code de l'urbanisme). En outre, le ministre chargé de l'urbanisme peut, soit d'office, soit à la demande d'un autre ministre, évoquer tout dossier et prendre les décisions nécessaires conjointement avec le ministre intéressé (art. R. 430-15-7 du code de l'urbanisme).

Lorsqu'un immeuble menaçant ruine est situé dans un site inscrit, sa réparation ou sa démolition ne peut être ordonnée par le maire conformément aux articles L. 511-1 et L. 511-2 du code de la construction et de l'habitation, qu'après avis de l'architecte des bâtiments de France. Cet avis est réputé délivré en l'absence de réponse dans le délai de huit jours. En cas de péril imminent donnant lieu à application de la procédure prévue à l'article L. 511-3 du code de la construction et de l'habitation, le maire informe l'architecte des bâtiments de France en même temps qu'il adresse l'avertissement au propriétaire (art. R. 430-26 du code de l'urbanisme).

Lorsqu'un immeuble insalubre est situé dans un site inscrit, sa démolition ne peut être ordonnée par le préfet en application de l'article 28 du code de la santé publique qu'après avis de l'architecte des bâtiments de France. Cet avis est réputé délivré en l'absence de réponse dans un délai de quinze jours (art. R. 430-27 du code de l'urbanisme).

Lorsque l'exécution des travaux est subordonnée à la délivrance d'une autorisation d'utilisation du sol en application des dispositions du titre II du livre IV de la deuxième partie du code de l'urbanisme, la demande d'autorisation tient lieu de la déclaration préalable (art. 1<sup>er</sup> du décret n° 77-734 du 7 juillet 1977 modifiant l'article 17 6/5 du décret n° 70-288 du 31 mars 1970).

La décision est de la compétence du maire.

L'administration ne peut s'opposer aux travaux qu'en ouvrant une instance de classement.

Lorsque les travaux sont exemptés de permis de construire, mais soumis au régime de déclaration en application de l'article L. 422-2 du code de l'urbanisme, le service instructeur consulte les autorités mentionnées à l'article R. 421-38-5 du code de l'urbanisme. Les autorités ainsi consultées font connaître à l'autorité compétente leur opposition ou les prescriptions qu'elles demandent dans un délai d'un mois à dater de la réception de la demande d'avis par l'autorité consultée. A défaut de réponse dans ce délai, elles sont réputées avoir émis un avis favorable (art. R. 422-8 du code de l'urbanisme).

b) *Classement d'un site et instance de classement*  
(Art. 9 et 12 de la loi du 2 mai 1930)

Obligation pour le propriétaire d'obtenir une autorisation avant l'exécution de tous les travaux susceptibles de détruire ou de modifier l'état ou l'aspect des lieux. Cette disposition vise notamment, la construction (interdiction de bâtir, règles de hauteur, aspect extérieur des immeubles), la transformation, la démolition d'immeubles, l'ouverture de carrières, la transformation des lignes aériennes de distribution électrique ou téléphonique, etc.

Cette autorisation spéciale est délivrée soit :

- par le préfet pour les ouvrages mentionnés à l'article R. 421-1 du code de l'urbanisme à l'exception de ceux prévus au 2 de cet article, pour les constructions et travaux ou ouvrages exemptés de permis de construire en application du deuxième alinéa de l'article R. 422-1 et de l'article R. 422-2 du code de l'urbanisme, pour l'édification ou la modification des clôtures ;
- par le ministre chargé des sites dans tous les autres cas, ainsi que lorsque ce ministre a décidé d'évoquer le dossier (art. 2 du décret n° 88-1124 du 15 décembre 1988 modifiant l'article 9 de la loi du 2 mai 1930).

La commission départementale des sites et éventuellement la commission supérieure doivent être consultées préalablement à la décision ministérielle.

Le permis de construire étant subordonné à un accord exprès, le pétitionnaire ne pourra bénéficier d'un permis tacite (art. R.421-12 et R. 421-19 du code de l'urbanisme).

Lorsque les travaux sont exemptés de permis de construire mais soumis au régime de déclaration en application de l'article L. 422-2 du code de l'urbanisme, le service instructeur consulte les autorités mentionnées à l'article R. 421-38-6 II du code de l'urbanisme.

Les autorités ainsi consultées font connaître à l'autorité compétente leur opposition ou les prescriptions qu'elles demandent dans un délai d'un mois à dater de la réception de la demande d'avis par l'autorité consultée. A défaut de réponse dans ce délai, elles sont réputées avoir émis un avis favorable (art. R. 422-8 du code de l'urbanisme).

La démolition des immeubles dans les sites classés demeure soumise aux dispositions de la loi du 2 mai 1930 modifiée (art. L. 430-1, dernier alinéa, du code de l'urbanisme).

Lorsque les travaux projetés nécessitent une autorisation au titre des installations et travaux divers du code de l'urbanisme, l'autorisation exigée par l'article R. 442-2 du code de l'urbanisme tient lieu de l'autorisation exigée en vertu de l'article 9 (instance de classement) et 12 (classement) de la loi du 2 mai 1930 sur les sites, et ce sur les territoires mentionnés à l'article R. 442-1 dudit code, où s'appliquent les dispositions de l'article R. 442-2 du code de l'urbanisme.

Dans les communes où un plan d'occupation des sols n'a pas été approuvé, cette autorisation est délivrée par le préfet (art. R. 442-6-4 [3°] du code de l'urbanisme).

Obligation pour le vendeur de prévenir l'acquéreur de l'existence de la servitude et de signaler l'aliénation au ministre compétent.

Obligation pour le propriétaire à qui l'administration a notifié l'intention de classement de demander une autorisation avant d'apporter une modification à l'état des lieux et à leur aspect, et ce pendant une durée de douze mois à dater de la notification (mesures de sauvegarde : art. 9 nouveau de la loi du 2 mai 1930, loi du 28 décembre 1967).

c) *Zone de protection du site*  
(Art. 17 de la loi du 2 mai 1930)

Les effets de l'établissement d'une zone varient selon les cas d'espèce, puisque c'est le décret de protection qui détermine exactement les servitudes imposées au fonds.

Lorsque les travaux nécessitent un permis de construire, le dit permis ne peut être délivré qu'avec l'accord exprès du ministre chargé des sites ou de leur délégué ou encore de l'autorité mentionnée dans le décret instituant la zone de protection (art. R. 421-38-6 du code de l'urbanisme).

Le pétitionnaire ne pourra bénéficier d'un permis de construire tacite (art. R. 421-12 et R. 421-19 du code de l'urbanisme).

Lorsque les travaux sont soumis au régime de déclaration en application de l'article L. 422-2 du code de l'urbanisme, le service instructeur consulte les autorités mentionnées à l'article R. 421-38.6 II du code de l'urbanisme. Les autorités ainsi consultées font connaître à

l'autorité compétente leur opposition ou les prescriptions qu'elles demandent dans un délai d'un mois à dater de la réception de la demande d'avis par l'autorité consultée. A défaut de réponse dans ce délai, elles sont réputées avoir émis un avis favorable (art. R. 422-8 du code de l'urbanisme).

Le permis de démolir visé aux articles L 430-1 et suivants du code de l'urbanisme, tient lieu de l'autorisation de démolir prévue par la loi du 2 mai 1930 sur les sites (article L. 430-1 du code de l'urbanisme). Dans ce cas, le permis de démolir doit être conforme à l'avis du ministre des sites ou de son délégué.

## **B. - LIMITATIONS AU DROIT D'UTILISER LE SOL**

### **1° Obligations passives**

#### *a) Inscription sur l'inventaire des sites*

Interdiction de toute publicité, sauf dérogation (dans tes formes prévues à la section 4 de la loi n° 79-1150 du 29 décembre 1979 relative à la publicité, aux enseignes et préenseignes, modifiée par la loi n° 85-729 du 18 juillet 1985) dans les sites inscrits à l'inventaire et dans les zones de protection délimitées autour de ceux-ci (art. 7 de la loi de 1979).

Les préenseignes sont soumises aux dispositions mentionnées ci-dessus concernant la publicité (art. 18 de la loi du 29 décembre 1979).

L'installation des enseignes est soumise à autorisation dans les zones visées ci-dessus (art. 17 de la loi du 29 décembre 1979).

Interdiction d'établir des campings sauf autorisation préfectorale (décret n° 59-275 du 7 février 1959 et décret d'application n° 68-134 du 9 février 1968) ou de créer des terrains aménagés en vue du stationnement des caravanes (art. R. 443.9 du code de l'urbanisme). Obligation pour le maire de faire connaître par affichage et panneaux ces réglementations.

#### *b) Classement du site et instance de classement*

Interdiction de toute publicité sur les monuments naturels et dans les sites classés (art. 4 de la loi du 29 décembre 1979). Les préenseignes sont soumises à la même interdiction (art. 18 de la loi du 29 décembre 1979).

L'installation d'une enseigne est soumise à autorisation dans les zones visées ci-dessus (art. 17 de la loi du 29 décembre 1979).

Interdiction à quiconque d'acquérir un droit de nature à modifier le caractère et l'aspect des lieux.

Interdiction d'établir une servitude conventionnelle sauf autorisation du ministre compétent.

Interdiction d'établir des campings sauf autorisation ministérielle accordée après avis de la commission départementale et supérieure des sites (décret n° 59-275 du 7 février 1959 et décret d'application n° 68-134 du 9 février 1968), ou de créer des terrains aménagés en vue du stationnement des caravanes (art. R. 443-9 du code de l'urbanisme). Obligation pour le maire de faire connaître ces réglementations par affichage et panneaux.

#### *c) Zone de protection d'un site*

Obligation pour le propriétaire des parcelles situées dans une telle zone de se soumettre aux servitudes particulières à chaque secteur déterminé par le décret d'institution et relatives aux servitudes de hauteur, à l'interdiction de bâtir, à l'aspect esthétique des constructions. La commission supérieure des sites est, le cas échéant, consultée par les préfets ou par le ministre compétent préalablement aux décisions d'autorisation.

Interdiction de toute publicité, sauf dérogation dans les formes prévues à la section 4 de la loi du 29 décembre 1979, dans les zones de protection délimitées autour d'un site classé (art. 7 de la loi de 1979).

Les préenseignes sont soumises aux dispositions mentionnées ci-dessus, en ce qui concerne la publicité (art. 18 de la loi de 1979).

Interdiction en règle générale d'établir des campings et terrains aménagés en vue du stationnement des caravanes.

## 2° Droits résiduels du propriétaire

### a) *Inscription sur l'inventaire des sites*

Possibilité pour le propriétaire de procéder à des travaux d'exploitation courante en ce qui concerne les fonds ruraux et d'entretien normal pour les édifices dans les conditions mentionnées au § A 2° a.

### b) *Classement d'un site*

Possibilité pour le propriétaire de procéder aux travaux pour lesquels il a obtenu l'autorisation dans les conditions visées au § A 2° b.

**LOI DU 2 MAI 1930**  
**relative à la protection des monuments naturels et des sites**  
**de caractère artistique, historique, scientifique, légendaire ou pittoresque**

*(Journal officiel du 4 mai 1930)*

**TITRE I**

**ORGANISMES**

Art. 1<sup>er</sup> (*Ordonnance n° 4S-2633 du 2 novembre 1945, art. 1<sup>er</sup>*). - « Il est institué dans chaque département une commission dite commission des sites, perspectives et paysages. »

*(2<sup>e</sup> alinéa abrogé par l'article 1<sup>er</sup> du décret n° 70-288 du 31 mars 1970.)*

Art. 2. - (*Abrogé par l'article 1<sup>er</sup> du décret n° 70-288 du 31 mars 1970.*)

Art. 3. - (*Ordonnance n° 45-2633 du 2 novembre 1945, art. 3.*) - « Il est institué auprès du ministre des affaires culturelles une commission dite commission supérieure des sites, perspectives et paysages. »

*(2<sup>e</sup> et 3<sup>e</sup> alinéas abrogés par l'article 1<sup>er</sup> du décret n° 70-288 du 31 mars 1970.)*

*(Ordonnance n° 45-2633 du 2 novembre 1945, art. 3.)* - « La composition et les modalités de fonctionnement de la commission supérieure des sites, perspectives et paysages et de la section permanente sont déterminées par le règlement d'administration publique prévu à l'article 27 ci-après. »

**TITRE II**

**INVENTAIRE ET CLASSEMENT DES MONUMENTS NATURELS ET DES SITES**

Art. 4 (*Loi n° 67-1174 du 28 décembre 1967, art. 3*). - Il est établi dans chaque département une liste des monuments naturels et des sites dont la conservation ou la préservation présente, au point de vue artistique, historique, scientifique, légendaire ou pittoresque, un intérêt général.

La commission départementale des sites, perspectives et paysages prend l'initiative des inscriptions qu'elle juge utiles et donne son avis sur les propositions d'inscription qui lui sont soumises, après en avoir informé le conseil municipal de la commune intéressée et avoir obtenu son avis.

L'inscription sur la liste est prononcée par arrêté du ministre des affaires culturelles. Un décret en Conseil d'Etat fixe la procédure selon laquelle cette inscription est notifiée aux propriétaires ou fait l'objet d'une publicité. La publicité ne peut être substituée à la notification que dans les cas où celle-ci est rendue impossible du fait du nombre élevé de propriétaires d'un même site ou monument naturel, ou de l'impossibilité pour l'administration de connaître l'identité ou le domicile du propriétaire.

L'inscription entraîne, sur les terrains compris dans les limites fixées par l'arrêté, l'obligation pour les intéressés de ne pas procéder à des travaux autres que ceux d'exploitation courante en ce qui concerne les fonds ruraux et d'entretien normal en ce qui concerne les constructions, sans avoir avisé, quatre mois d'avance, l'administration de leur intention.

Art. 5. - Les monument\* naturels et les sites inscrits ou non sur la liste dressée par la commission départementale peuvent être classés dans les conditions et selon les distinctions établies par les articles ci-après.

La commission départementale des monuments naturels et des sites prend l'initiative des classements qu'elle juge utile et donne son avis sur les propositions de classement qui lui sont soumises.

Lorsque la commission supérieure est saisie directement d'une demande de classement, celle-ci est renvoyée à la commission départementale aux fins d'instruction et, le cas échéant, de propositions de classement. En cas d'urgence, le ministre fixe à la commission départementale un délai pour émettre son avis. Faute par elle de se prononcer dans ce délai, le ministre consulte la commission supérieure et donne à la demande la suite qu'elle comporte.

Art. 5\*1 (*Loin<sup>0</sup> 67-1174 du 28 décembre 1967, art. 4*). - Lorsqu'un monument naturel ou un site appartenant en tout ou partie à des personnes autres que celles énumérées aux articles 6 et 7 fait l'objet d'un projet de classement, les intéressés sont invités à présenter leurs observations selon une procédure qui sera fixée par décret en Conseil d'Etat.

Art. 6. - Le monument naturel ou le site compris dans le domaine public ou privé de l'Etat est classé par arrêté du ministre des affaires culturelles, en cas d'accord avec le ministre dans les attributions duquel le monument naturel ou le site se trouve placé, ainsi qu'avec le ministre des finances.

Il en est de même toutes les fois qu'il s'agit de classer un lac ou un cours d'eau susceptible de produire une puissance permanente de 50 kilowatts d'énergie électrique.

Dans le cas contraire, le classement est prononcé par un décret en Conseil d'Etat.

Art. 7. - Le monument naturel ou le site compris dans le domaine public ou privé d'un département ou d'une commune ou appartenant à un établissement public est classé par arrêté du ministre des affaires culturelles, s'il y a consentement de la personne publique propriétaire.

Dans le cas contraire, le classement est prononcé, après avis de la commission supérieure des monuments naturels et des sites, par un décret en Conseil d'Etat.

Art. 8 (*Loi n° 67-1174 du 28 décembre 1967, art. 5*). - Le monument naturel ou le site appartenant à toute autre personne que celles énumérées aux articles 6 et 7 est classé par arrêté du ministre des affaires culturelles, après avis de la commission départementale des sites, perspectives et paysages, s'il y a consentement du propriétaire. L'arrêté détermine les conditions du classement.

A défaut du consentement du propriétaire, le classement est prononcé, après avis de la commission supérieure, par décret en Conseil d'Etat. Le classement peut donner droit à indemnité au profit du propriétaire s'il entraîne une modification à l'état ou à l'utilisation des lieux déterminant un préjudice direct, matériel et certain.

La demande d'indemnité doit être produite dans le délai de six mois à dater de la mise en demeure faite au propriétaire de modifier l'état ou l'utilisation des lieux en application des prescriptions particulières de la décision de classement. A défaut d'accord amiable, l'indemnité est fixée par le juge de l'expropriation.

Si le Gouvernement entend ne pas donner suite au classement d'office dans les conditions ainsi fixées, il peut, à tout moment de la procédure, et au plus tard dans le délai de trois mois à compter de la notification de la décision judiciaire, abroger le décret de classement.

Le classement d'un lac ou d'un cours d'eau pouvant produire une énergie électrique permanente d'au moins 50 kilowatts ne pourra être prononcé qu'après avis des ministres intéressés. Cet avis devra être formulé dans le délai de trois mois, à l'expiration duquel il pourra être passé outre.

En cas d'accord avec les ministres intéressés, le classement peut être prononcé par arrêté du ministre des affaires culturelles. Dans le cas contraire, il est prononcé par décret en Conseil d'Etat.

*Art. 8 bis (Abrogé par l'article 41 de la loi n° 76-629 du 10 juillet 1976.)*

Art. 9 (*Loi n° 67-1174 du 28 décembre 1967, art. 6*). - A compter du jour où l'administration des affaires culturelles notifie au propriétaire d'un monument naturel ou d'un site son intention d'en poursuivre le classement, aucune modification ne peut être apportée à l'état des lieux ou à leur aspect pendant un délai de douze mois, sauf autorisation spéciale (*Décret n° 88-1124 du 15 décembre 1988, art. 1<sup>er</sup>-a*) et sous réserve de l'exploitation courante des fonds ruraux et de l'entretien normal des constructions.

Lorsque l'identité ou le domicile du propriétaire sont inconnus, la notification est valablement faite au maire qui en assure l'affichage et, le cas échéant, à l'occupant des lieux.

Art. 10 (*Décret n° 59-89 du 7 janvier 1959, art. 16-1*). - Tout arrêté ou décret prononçant un classement est publié, par les soins de l'administration des affaires culturelles, au bureau des hypothèques de la situation de l'immeuble classé.

Cette publication qui ne donne lieu à aucune perception au profit du Trésor, est faite dans les formes et de la manière prescrites par les lois et règlements concernant la publicité foncière.

Art. II. - Les effets du classement suivent le monument naturel ou le site classé, en quelques mains qu'il passe.

Quiconque aliène un monument naturel ou un site classé est tenu de faire connaître à l'acquéreur l'existence du classement.

Toute aliénation d'un monument naturel ou d'un site classé doit, dans les quinze jours de sa date, être notifiée au ministre des affaires culturelles par celui qui l'a consentie.

Art. 12 (*Loi n° 67-1174 du 28 décembre 1967, art. 7*). - Les monuments naturels ou les sites classés ne peuvent ni être détruits, ni être modifiés dans leur état ou leur aspect, sauf autorisation spéciale (*Décret n° 88-1124 du 15 décembre 1988, art. 1<sup>er</sup>-b*).

Art. 13. - Aucun monument naturel ou site classé ou proposé pour le classement ne peut être compris dans une enquête aux fins d'expropriation pour cause d'utilité publique, qu'après que le ministre des affaires culturelles aura été appelé à présenter ses observations.

Nul ne peut acquérir par prescription, sur un monument naturel ou sur un site classé, de droit de nature à modifier son caractère ou à changer l'aspect des lieux.

Aucune servitude ne peut être établie par convention sur un monument naturel ou un site classé qu'avec l'agrément du ministre des affaires culturelles.

Art. 14 (*Décret n° 59-89 du 7 janvier 1959, art. 16-2*). - « Le déclassement total ou partiel d'un monument ou d'un site classé est prononcé, après avis des commissions départementale ou supérieure, par décret en Conseil d'Etat. Le déclassement est notifié aux intéressés et publié au bureau des hypothèques de la situation des biens, dans les mêmes conditions que le classement. »

Le décret de déclassement détermine, sur avis conforme du Conseil d'Etat, s'il y a lieu ou non à la restitution de l'indemnité prévue à l'article 8 ci-dessus.

*Art. 15 (Abrogé par l'article 56 de l'ordonnance n° 58-997 du 23 octobre 1958.)'*

Art. 16. - A compter du jour où l'administration des affaires culturelles notifie au propriétaire d'un monument naturel ou d'un site non classé son intention d'en poursuivre l'expropriation, tous les effets du classement s'appliquent de plein droit à ce monument naturel ou à ce site. Ils cessent de s'appliquer si la déclaration d'utilité publique n'intervient pas dans les « douze mois » de cette notification. Lorsque l'utilité publique a été déclarée, l'immeuble peut être classé sans autre formalité par arrêté du ministre des affaires culturelles.

### TITRE III SITES PROTÉGÉS

(Articles 17 à 20 abrogés par la loi n° 83-8 du 7 janvier 1983) (1)

### TITRE IV

#### DISPOSITIONS PÉNALES

Art. 21. (Loi n° 76-1285 du 31 décembre 1976, art. 48-1). - Sont punies d'une amende de (Loi n° 77-1468 du 30 décembre 1977, art. 6.) «2 000 à 60 000 francs» les infractions aux dispositions des articles 4 (alinéa 4), 11 (alinéas 2 et 3) et 13 (alinéa 3) de la présente loi.

Sont punies des peines prévues à l'article L. 480-4 du code de l'urbanisme les infractions aux dispositions des articles 9 (alinéa I) et 12 ainsi qu'aux prescriptions des décrets prévus à l'article 19 (alinéa 1) de la présente loi.

Les dispositions des articles L. 480-1, L. 480-2, L. 480-3 et L. 480-5 à L. 480-9 du code de l'urbanisme sont applicables aux infractions à l'alinéa 4 de l'article 4 de la présente loi et aux dispositions visées au précédent alinéa, sous la seule réserve des conditions suivantes :

Les infractions sont constatées en outre par les fonctionnaires et les agents commissionnés à cet effet par le ministre chargé des sites et par les fonctionnaires et agents commissionnaires et assermentés pour les infractions en matière forestière, de chasse et de pêche.

Pour l'application de l'article L. 480-5, le tribunal statue soit sur la mise en conformité des lieux avec les prescriptions formulées par le ministre chargé des sites, soit sur leur rétablissement dans leur état antérieur.

Le droit de visite prévu à l'article L. 460-1 du code de l'urbanisme est ouvert aux représentants du ministre chargé des sites ; l'article L. 480-12 est applicable.

(Les articles 21-1 à 21-8 sont abrogés par l'article 48-II de la loi n° 76-1285 du 31 décembre 1976.)

Art. 22. - Quiconque aura intentionnellement détruit, mutilé ou dégradé un monument naturel ou un site classé ou inscrit sera puni des peines portées à l'article 257 du code pénal, sans préjudice de tous dommages intérêts.

Art. 23. - L'article 463 du code pénal est applicable dans les cas prévus aux deux articles précédents.

### TITRE V DISPOSITIONS DIVERSES

Art. 24. - (Décret n° 65-515 du 30 juin 1965, art. 1<sup>er</sup>.) « L'établissement public institué par la loi du 10 juillet 1914 prend la dénomination de « Caisse nationale des monuments historiques et des sites. »

Elle peut recueillir et gérer des fonds destinés à être mis à la disposition du ministre des affaires culturelles en vue de la conservation ou de l'acquisition des monuments naturels et des sites classés ou proposés pour le classement.

(3\* alinéa abrogé par l'article 8 du décret n° 65-515 du 30 juin 1965.)

Art. 25. - Les recettes de la Caisse nationale des monuments historiques et des sites seront déterminées par la prochaine loi de finances.

Art. 26. - Les dispositions de la présente loi sont applicables aux monuments naturels et aux sites régulièrement classés avant sa promulgation conformément aux dispositions de la loi du 21 avril 1906.

Il sera dressé, pour chacun de ces monuments naturels et de ces sites, un extrait de l'arrêté de classement reproduisant tout ce qui le concerne. Cet extrait sera transcrit au bureau des hypothèques de la situation de l'immeuble par les soins de l'administration des affaires culturelles. Cette transcription ne donnera lieu à aucune perception au profit du Trésor.

Dans un délai de trois mois, la liste des sites et monuments naturels classés avant la promulgation de la présente loi sera publiée au *Journal officiel*. Cette liste sera tenue à jour. Dans le courant du premier trimestre de chaque année sera publiée au *Journal officiel* la nomenclature des monuments naturels et des sites classés ou protégés au cours de l'année précédente.

Art. 27. - Un règlement d'administration publique (2) contresigné du ministre des finances et du ministre des affaires culturelles déterminera les détails d'application de la présente loi, et notamment la composition et le mode d'élection des membres, autres que les membres de droit, des commissions prévues aux

(1) Les articles 17 à 20 (titre III) sont abrogés par l'article 72 de la loi n° 83-8 du 7 janvier 1983. Toutefois les zones de protection créées en application des articles précités de la loi du 2 mai 1930 continuent à produire leurs effets jusqu'à leur suppression ou leur remplacement par des zones de protection du patrimoine architectural et urbain.

(2) Décret n° 70-288 du 31 mars 1970.

articles 1<sup>er</sup> et 3, ainsi que les dispositions spéciales relatives à la commission des monuments naturels et des sites du département de la Seine, les attributions de la section permanente des commissions départementales et les indemnités de déplacement qui pourront être allouées aux membres des différentes commissions (1).

Art. 28. *(Abrogé par la loi n° 83-8 du 7 janvier 1983, art. 72.)*

Art. 29. *(Implicitement abrogé depuis l'accession à l'indépendance des anciennes colonies et de l'Algérie.)*

Art. 30. - La loi du 21 avril 1906 organisant la protection des sites et monuments naturels de caractère artistique est abrogée.

(1) Décret no 68-642 du 9 juillet 1968.

**DÉCRET N° 69-607 DU 13 JUIN 1969**  
**portant application des articles 4 et 5-1**  
**de la loi modifiée du 2 mai 1930 sur la protection des sites**  
*(Journal officiel du 17 juin 1969)*

Le Premier ministre,

Sur le rapport du ministre d'Etat chargé des affaires culturelles, du garde des sceaux, ministre de la justice, du ministre de l'intérieur, du ministre de l'économie et des finances, du ministre de l'équipement et du logement et du ministre de l'agriculture,

Vu la loi du 2 mai 1930 réorganisant la protection des monuments naturels et des sites, modifiée notamment par le titre II de la loi n°67-1174 du 28 décembre 1967;

"Vu la loi n° 65-947 du 10 novembre 1965 étendant aux départements d'outre-mer le champ d'application de plusieurs lois relatives à la protection des sites et des monuments historiques ;

Vu le décret n° 47-593 du 23 août 1947 portant règlement d'administration publique pour l'application de la loi du 2 mai 1930, modifié par le décret n° 58-102 du 31 janvier 1958 ;

Vu le décret n° 66-649 du 26 août 1966 étendant aux départements d'outre-mer certaines dispositions de caractère réglementaire relatives à la protection des sites et des monuments historiques ;

Vu le décret n° 67-300 du 30 mars 1967 étendant aux départements d'outre-mer les décrets pris pour l'application de plusieurs lois relatives à la protection des sites et des monuments historiques ;

Le Conseil d'Etat (section de l'intérieur) entendu,

Décète :

Art. 1<sup>er</sup>. - Le préfet communique la proposition d'inscription à l'inventaire des sites et monuments naturels pour avis du conseil municipal aux maires des communes dont le territoire est concerné par ce projet.

Si le maire ne fait pas connaître au préfet la réponse du conseil municipal dans le délai de trois mois à compter de la réception de la demande d'avis, cette réponse est réputée favorable.

Art. 2. - L'arrêté prononçant l'inscription sur la liste est notifié par le préfet aux propriétaires du monument naturel ou du site.

Toutefois, lorsque le nombre de propriétaires intéressés par l'inscription d'un même site ou monument naturel est supérieur à cent, il peut être substitué à la procédure de notification individuelle une mesure générale de publicité dans les conditions fixées à l'article 3.

Il est procédé également par voie de publicité lorsque l'administration est dans l'impossibilité de connaître l'identité ou le domicile des propriétaires.

Art. 3. - Les mesures de publicité prévues à l'article 2 (alinéas 2 et 3 ci-dessus) sont accomplies à la diligence du préfet, qui fait procéder à l'insertion de l'arrêté prononçant l'inscription dans deux journaux dont au moins un quotidien dont la distribution est assurée dans les communes intéressées. Cette insertion doit être renouvelée au plus tard le dernier jour du mois qui suit la première publication.

L'arrêté prononçant l'inscription est en outre publié dans ces communes, pendant une durée qui ne peut être inférieure à un mois, par voie d'affichage à la mairie et tous autres endroits habituellement utilisés pour l'affichage des actes publics ; l'accomplissement de ces mesures de publicité est certifié par le maire, qui en informe aussitôt le préfet.

L'arrêté prononçant l'inscription est ensuite publié au Recueil des actes administratifs du département. Il prend effet à la date de cette publication.

Art. 4. - L'enquête prévue à l'article 5-1 de la loi du 2 mai 1930 préalablement à la décision de classement est organisée par un arrêté du préfet qui désigne le chef de service chargé de conduire la procédure et fixe la date à laquelle celle-ci doit être ouverte et sa durée qui ne peut être inférieure à quinze jours ni supérieure à trente jours.

Cet arrêté précise les heures et les lieux où le public peut prendre connaissance du projet de classement qui comporte :

- 1° Une notice explicative indiquant l'objet de la mesure de protection, et éventuellement les prescriptions particulières de classement ;
- 2° Un plan de délimitation du site.

Ce même arrêté est inséré dans deux journaux dont au moins un quotidien dont la distribution est assurée dans les communes intéressées. Il est en outre publié dans ces communes par voie d'affichage ; l'accomplissement de ces mesures de publicité est certifié par le maire.

Art. 5. - Pendant un délai s'écoulant du premier jour de l'enquête au vingtième jour suivant sa clôture, toute personne intéressée peut adresser, par lettre recommandée avec demande d'avis de réception, des observations au préfet, qui en informe la commission départementale des sites, perspectives et paysages.

Pendant le même délai et selon les mêmes modalités, les propriétaires concernés font connaître au préfet, qui en informe la commission départementale des sites, perspectives et paysages, leur opposition ou leur consentement au projet de classement.

A l'expiration de ce délai, le silence du propriétaire équivaut à un défaut de consentement. Toutefois, lorsque l'arrêté de mise à l'enquête a été personnellement notifié au propriétaire, son silence à l'expiration du délai équivaut à un accord tacite.

Art. 6. - La décision de classement fait l'objet d'une publication au *Journal officiel*.

Art. 7. - Lorsque la décision de classement comporte des prescriptions particulières tendant à modifier l'état ou l'utilisation des lieux, elle doit être notifiée au propriétaire.

Cette notification s'accompagne de la mise en demeure d'avoir à mettre les lieux en conformité avec ces prescriptions particulières suivant les dispositions de l'article 8 (alinéa 3) de la loi du 2 mai 1930.

Art. 8. - La décision d'inscription ou de classement et le plan de délimitation du site seront reportés au plan d'occupation des sols du territoire concerné.

Art. 9. - Le ministre d'Etat chargé des affaires culturelles, le garde des sceaux, ministre de la justice, le ministre de l'intérieur, le ministre de l'économie et des finances, le ministre de l'équipement et du logement, le ministre de l'agriculture, le secrétaire d'Etat auprès du Premier ministre, chargé des départements et territoires d'outre-mer, le secrétaire d'Etat à l'intérieur et le secrétaire d'Etat à l'économie et aux finances sont chargés, chacun en ce qui le concerne, de l'exécution du présent décret, qui sera publié au *Journal officiel* de la République française.

Fait à Paris, le 13 juin 1969.

## DÉCRET N° 70-288 DU 31 MARS 1970

**abrogeant certaines dispositions de la loi du 2 mai 1930 relative à la protection des monuments naturels et des sites de caractère artistique, historique, scientifique, légendaire ou pittoresque et portant règlement d'administration publique sur la composition et le fonctionnement des commissions départementales et de la commission supérieure instituée en application de ladite loi.**

*(Journal officiel du 4 avril 1970)*

### TITRE III

*(Décret n° 77-49 du 19 janvier 1977, art. 8)*

#### **DÉCLARATION PRÉALABLE DES PROJETS DE TRAVAUX DANS LES SITES INSCRITS A L'INVENTAIRE**

Art. 17 *bis*. - La déclaration préalable, prévue à [l'alinéa 4 de l'article 4 de la loi susvisée du 2 mai 1930, est adressée au préfet du département qui recueille l'avis de l'architecte des Bâtiments de France sur le projet.

*(Décret n° 77-734 du 7 juillet 1977, art. 1<sup>er</sup>.)* « Lorsque l'exécution des travaux est subordonnée à la délivrance d'un permis de construire ou d'un permis de démolir, la demande de permis tient lieu de la déclaration préalable.

« Lorsque l'exécution des travaux est subordonnée à la délivrance d'une autorisation d'utilisation du sol en application des dispositions du titre IV du livre IV de la deuxième partie du code de l'urbanisme, la demande d'autorisation tient lieu de la déclaration préalable. »

Art. 18. - Le ministre d'Etat chargé des affaires culturelles, le ministre de l'intérieur, le ministre de l'économie et des finances, le ministre délégué auprès du Premier ministre, chargé des départements et territoires d'outre-mer, et le secrétaire d'Etat auprès du Premier ministre, chargé de la fonction publique et des réformes administratives, sont chargés, chacun en ce qui le concerne, de l'exécution du présent décret, qui sera publié au *Journal officiel* de la République française.

Fait à Paris, le 31 mars 1970.

Ministère d'Etat  
Affaires Culturelles

## A R R Ê T É

Le Ministre d'Etat chargé des Affaires  
Culturelles,

Vu la loi du 2 mai 1930 réorganisant la protection des monuments naturels et des sites de caractère artistique, historique, scientifique, légendaire ou pittoresque et notamment l'article 4,

Vu la loi du 12 avril 1943 portant réglementation de la publicité et des enseignes et notamment les articles 5 et 9,

Vu le décret du 3 février 1959 relatif aux attributions d'un Ministre d'Etat,

Vu le décret du 24 juillet 1959 portant organisation du Ministère d'Etat chargé des Affaires Culturelles,

Vu le décret du 18 mars 1960 portant application du décret du 7 février 1959 relatif au camping et notamment les articles 2 et 6,

Vu l'arrêté du 8 juin 1942 classant parmi les sites notamment l'étang de Vaccarès situé sur la commune des Saintes-Maries-de-la-Mer (Bouches-du-Rhône),

Vu l'arrêté du 22 novembre 1943 inscrivant sur l'inventaire des sites les terrains avoisinant les Mas du Grand et du Petit Radeau (ou du Ferradou) et ceux du quartier du Sauvage, sur la commune des Saintes-Maries-de-la-Mer (Bouches-du-Rhône),

Vu l'arrêté du 15 février 1944 inscrivant sur l'inventaire des sites une partie du rivage Nord de l'étang de Vaccarès sur la commune des Saintes-Maries-de-la-Mer (Bouches-du-Rhône),

Vu les avis émis par les commissions départementales des sites, perspectives et paysages des Bouches-du-Rhône et du Gard, respectivement dans leur séance des 18 et 14 juin 1963,

A R R E T E

-2

Article 1er - Est inscrit sur l'inventaire des sites pittoresques et scientifiques des départements des Bouches-du-Rhône et du Gard l'ensemble formé par la Camargue, tel qu'il est délimité sur le plan ci-annexé, à savoir :

- de la mer depuis l'embouchure du canal St-Louis jusqu'au Grand Rhône par ce canal, la rive droite du Grand Rhône jusqu'à la bifurcation des routes départementales 35 b et 36, cette dernière route jusqu'à la route nationale 570, cette route jusqu'au carrefour après les Passereaux, les chemins desservant les lieux dits Clés Jordan, Petit St-Jean, St-Augustin, St-Antoine jusqu'à la route nationale 572; puis de cette route au Petit Rhône par le hameau de Caseneuve,

- la rive gauche du Petit Rhône jusqu'au pont de chemin de fer qui le franchit à Cavallet, la ligne de chemin de fer jusqu'à la route départementale 197, cette route jusqu'au canal du Rhône à Sète, ce canal jusqu'au canal du Bourguidou, ce canal puis le canal de St-Jean et le Rhône Vif jusqu'à la mer.

Cette mesure intéresse les communes suivantes :

- département des Bouches-du-Rhône :

Arles, Port-Saint-Louis-du-Rhône, Saintes-Maries-de-la-Mer.

- département du Gard :

Aigues-Mortes, Beauvoisin, Le Gailar, St-Gilles, St-Laurent-d'Aigouze, Vauvert.

Article 2 - Le présent arrêté, qui complète les mesures de classement et d'inscription susvisées, sera notifié aux Préfets des départements des Bouches-du-Rhône et du Gard, et aux Maires des communes intéressées, qui seront responsables, chacun en ce qui le concerne, de son exécution.

Paris, le 15 octobre 1963

Par délégalion,

Le Maître des Requêtes au Conseil d'Etat  
Directeur de l'Architecture

Max QUERRIEN

Pr. Ampliation  
Sp. l'Administrateur chargé  
des Sites







R. COMBE

BOUCHES-DU-RHÔNE  
GARD

# SITE DE LA CAMARGUE



LEGENDE:

-  CLASSEMENT DE L'Étang de Vaccarès DE VACCARET (ARRÊTÉ DU 8 JUIN 1942).
-  INSCRIPTION SUR L'INVENTAIRE (ARRÊTÉ DU 22 NOVEMBRE 1943).
-  INSCRIPTION SUR L'INVENTAIRE (ARRÊTÉ DU 15 FÉVRIER 1944).
-  INSCRIPTION GÉNÉRALISÉE (ARRÊTÉ DU 15 OCTOBRE 1963).

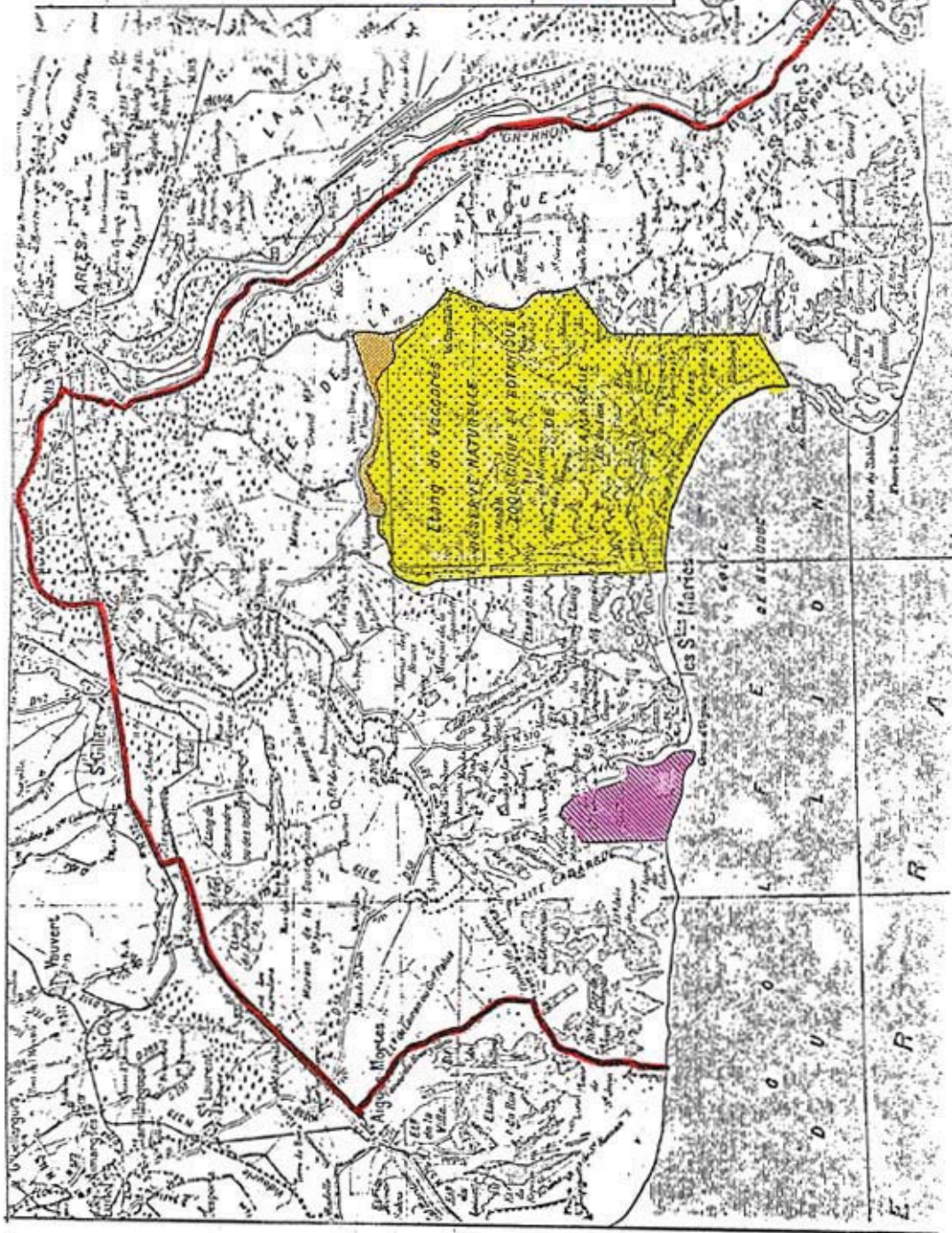

## RÉSERVES NATURELLES

### I - GÉNÉRALITÉS

Servitudes concernant les réserves naturelles.

Loi n° 76-629 du 10 juillet 1976 relative à la protection de la nature (chapitre III), complétée et modifiée par la loi n° 83-663 du 22 juillet 1983 (art. 58) relative à la répartition de compétences entre les communes, les départements, les régions et l'Etat, et la loi. n° 87-502 du 8 juillet 1987.

Loi du 2 mai 1930 relative à la protection des monuments naturels et des sites de caractère artistique, historique, scientifique, légendaire ou pittoresque, articles 13 et 17 à 20 inclus (art. 27 de la loi susvisée).

Loi n° 79-1150 du 29 décembre 1979 relative à la publicité, aux enseignes et préenseignes, et décrets d'application n° 80-923 et 80-924 du 21 novembre 1980, n° 82-211 du 24 février 1982, ne 82-723 du 13 août 1982, n° 82-1044 du 7 décembre 1982.

Code de l'urbanisme, articles L. 421-1, L.422-1, L. 422-2 et R. 421-19/ R. 421-38-7 et R. 422-8.

Décret n° 77-1298 du 25 novembre 1977 pris pour application de la loi précitée du 10 juillet 1976.

Décret n° 86-1136 du 17 octobre 1986 relatif à la déconcentration des réserves naturelles volontaires.

Ministère chargé de l'environnement (direction de la protection de la nature).

### II - PROCÉDURE D'INSTITUTION

#### A. - PROCÉDURE

##### a) *Classement en réserve naturelle*

Des parties du territoire d'une ou plusieurs communes peuvent être classées en réserve naturelle, lorsque la conservation de la faune, de la flore, du sol, des eaux, des gisements de minéraux ou de fossiles et, en général du milieu naturel, présente une importance particulière ou qu'il convient de les soustraire à toute intervention artificielle susceptible de les dégrader. Le classement peut affecter le domaine public maritime et les eaux territoriales françaises (loi n° 76-629 du 10 juillet 1976, art. 16).

La décision de classement est prise par décret en Conseil d'Etat, après :

- avis du conseil national de la protection de la nature et de la commission départementale des sites siégeant en formation de protection de la nature ;
- enquête menée dans les formes prévues par le code de l'expropriation pour cause d'utilité publique sous réserve de certaines particularités ;
- consultation de toutes les collectivités locales concernées ;
- avis des ministres de l'intérieur, de l'agriculture, de la défense, de l'économie, du budget, de l'environnement, de l'industrie et plus spécialement du ministre chargé des mines et des autres ministres intéressés (art. 17 de la loi n° 76-629 du 10 juillet 1976 et art. 1<sup>er</sup> et 10 du décret n° 77-1298 du 25 novembre 1977).

En cas de consentement des propriétaires, le classement est prononcé par décret après une procédure légèrement simplifiée (art. 17 de la loi n° 76-629 du 10 juillet 1976 et articles 8 et 9 du décret n° 77-1298 du 25 novembre 1977).

*b) Zone de protection d'un site*

*(Art. 27 de la loi n° 76-629 du 10 juillet 1976)*

Les articles 17 à 20 de la loi du 2 mai 1930 relative à la protection des monuments naturels et des sites de caractère artistique, historique, scientifique, légendaire ou pittoresque, concernant les zones de protection d'un site, sont applicables aux réserves naturelles créées en application de la loi n° 76-629 du 10 juillet 1976 relative à la protection de la nature (se référer à la fiche AC2, Protection des sites naturels et urbains, § II-A c),

La loi n° 83-8 du 7 janvier 1983 a abrogé les articles 17 à 20 et 28 de la loi de 1930. Toutefois, les zones de productions créées en application de la dite loi continuent à produire leurs effets jusqu'à leur suppression ou leur remplacement par des zones de protection du patrimoine architectural et urbain (se référer à la fiche AC 4).

*c) Périmètre de protection autour des réserves naturelles*

*(Art. 58 de la loi n° 83-663 du 22 juillet 1983)*

Un périmètre de protection peut être institué autour des réserves naturelles sur proposition ou après accord du conseil municipal de la ou des communes intéressées.

Le périmètre de protection est créé par arrêté du représentant de l'Etat dans le département après enquête publique et accord du conseil municipal de la ou des communes intéressées,

*d) Réserve naturelle volontaire*

Les propriétaires, afin de protéger sur leur propriété, les espèces de la faune et de la flore sauvage présentant un intérêt particulier sur le plan scientifique et écologique, peuvent demander que leur propriété soit agréée comme réserve naturelle volontaire. L'agrément est donné pour une durée de six ans renouvelable par tacite reconduction, par le préfet du département dans lequel se trouve située la propriété, après une procédure qui comporte la demande d'avis du ou des conseils municipaux intéressés, des administrations civiles ou militaires intéressées, de l'association communale de chasse agréée si la pratique de la chasse à l'intérieur de la réserve est susceptible d'être plus strictement réglementée que par le droit commun (art. 24 et 25 de la loi n° 76-629 du 10 juillet 1976 et art. 17 à 21 du décret n° 77-1298 du 25 novembre 1977).

L'agrément ne peut être donné si la réserve n'est pas compatible avec les dispositions d'aménagement et d'urbanisme applicables aux territoires en cause (art. 19 et 21 du décret n° 77-1298 du 25 novembre 1977).

## **B. - INDEMNISATION**

*a) Classement en réserve naturelle*

Une indemnité peut être due aux propriétaires, aux titulaires de droits réels ou de leurs ayants droit, lorsque le classement comporte des prescriptions de nature à modifier l'état ou l'utilisation antérieure des lieux déterminant un préjudice direct, matériel et certain.

La demande d'indemnisation doit être produite dans un délai de six mois à dater de la décision de classement. A défaut d'accord amiable, l'indemnité est fixée par le juge de l'expropriation (art. 10 de la loi n° 76-629 du 10 juillet 1976).

*b) Zone de protection d'un site (Art. 27 de  
la loi n° 76-629 du 10 juillet 1976)*

Se référer à la fiche AC 2 (protection *des* sites naturels et urbains, § II B c).

*c) Périmètre de protection autour des réserves naturelles*

Aucune indemnité n'est prévue. Cependant, les propriétaires des terrains compris dans une telle zone, peuvent demander une indemnité s'ils sont en mesure d'apporter la preuve d'une atteinte à leur droit de propriété, constitutif d'un dommage direct, certain, grave et spécial.

*d) Réserves naturelles volontaires*

Néant.

## **C. - PUBLICITÉ**

*a) Classement en réserve naturelle*

L'acte de classement est :

- publié, à la diligence du préfet, par mention au recueil des actes administratifs et dans deux journaux régionaux ou locaux diffusés dans le département (art. 19 du décret n° 77-1298 du 25 novembre 1977) ;

- affiché pendant quinze jours dans chacune des communes concernées. Cette formalité est certifiée par le maire qui adresse à cette fin un bulletin d'affichage et de dépôt au préfet (art. 11 du décret n° 77-1298 du 25 novembre 1977) ;

- notifié aux propriétaires et aux titulaires de droits réels portant sur les immeubles classés. Lorsque la décision de classement comporte des prescriptions particulières tendant à modifier l'état ou l'utilisation des lieux, cette notification est accompagnée d'une mise en demeure d'avoir à mettre les lieux en conformité avec les dites prescriptions, sans préjudice des demandes éventuelles d'indemnisation. Lorsque l'identité ou l'adresse du propriétaire ou du titulaire du droit réel est inconnu, la notification est faite au maire qui en assure l'affichage et le cas échéant, la communication à l'occupant des lieux (art. 19 de la loi n° 76-629 du 10 juillet 1976 et art. 13 et 20 du décret n° 77-1298 du 25 novembre 1977) ;

- communiqué aux maires par les soins du ministre chargé de la protection de la nature, afin que l'acte soit transcrit à chaque révision du cadastre (art. 19 de la loi n° 76-629 du 10 juillet 1976) ;

- reporté pour les forêts soumises au régime forestier, au document d'aménagement de la forêt approuvé, et pour les forêts privées au plan simple de gestion agréé si tel est le cas (art. 14 du décret n° 77-1298 du 25 novembre 1977).

*b) Zone de protection d'un site*

*(Art. 27 de la loi n° 76-629 du 10 juillet 1976)*

Se référer à la fiche AC 2 (protection des sites naturels et urbains, § II C c),

*c) Périmètre de protection autour des réserves naturelles*

Même publicité que pour le classement.

*d) Réserves naturelles volontaires*

La décision d'agrément est :

- affichée dans chacune des communes intéressées, dans les mêmes conditions qu'un décret de classement, et ce, à la diligence du préfet ;

- notifiée aux intéressés, aux administrations civiles et militaires et aux organismes concernés.

### **III. - EFFETS DE LA SERVITUDE**

#### **A. - PRÉROGATIVES DE LA PUISSANCE PUBLIQUE**

##### **1° Prérogatives exercées directement par la puissance publique**

###### *a) Classement en réserves naturelles*

Possibilité pour l'administration, de soumettre à un régime particulier et le cas échéant d'interdire toute action susceptible de nuire au développement naturel de la faune et de la flore, et plus généralement d'altérer le caractère de la réserve, notamment, la chasse et la pêche ; les activités agricoles, forestières et pastorales ; industrielles, minières ; publicitaires et commerciales ; l'exécution de travaux publics ou privés, l'extraction de matériaux concessibles ou non ; l'utilisation des eaux ; la circulation du public quel que soit le moyen employé ; la divagation des animaux domestiques et le survol de la réserve (art. 18 de la loi n° 76-629 du 10 juillet 1976).

Possibilité pour le ministre chargé de la protection de la nature, de fixer les modalités de gestion administrative de la réserve naturelle. Il peut à cet effet, passer des conventions avec les propriétaires des terrains classés, des associations régies par la loi de 1901, des fondations, des collectivités locales ou des établissements publics. Des établissements publics spécifiques peuvent être également créés à cet effet (art. 25 de la loi n° 76-629 du 10 juillet 1976).

Possibilité pour les fonctionnaires et agents habilités à constater les infractions (art. 29 de la loi n° 76-629 du 10 juillet 1976), à visiter les réserves naturelles en vue de s'assurer du respect des règles auxquelles elles sont soumises et d'y constater toute infraction (art. 31 de la loi n° 76-629 du 10 juillet 1976).

Possibilité d'ordonner l'interruption des travaux, soit sur réquisition du ministère public à la requête du maire, du fonctionnaire compétent ou de l'une des associations visées à l'article 40 de la loi n° 76-629 du 10 juillet 1976, soit même d'office, par le juge d'instruction saisi des poursuites ou par le tribunal correctionnel.

Le maire peut ordonner l'interruption des travaux, si l'autorité judiciaire ne s'est pas encore prononcée.

Possibilité pour le maire de prendre toutes mesures de coercition nécessaires pour assurer l'application immédiate de la décision judiciaire ou de son arrêté en procédant notamment à la saisie des matériaux approvisionnés ou du matériel de chantier (art. 34 de la loi n° 76-629 du 10 juillet 1976 et art. L. 480-2 du code de l'urbanisme).

###### *b) Zone de protection d'un site (Art. 27 de la loi n° 76-629 du 10 juillet 1976)*

Se référer à la fiche AC 2 (protection des sites naturels et urbains, § III A-I° c).

###### *c) Périmètre de protection autour des réserves naturelles*

Mêmes prérogatives que pour le classement en réserve naturelle.

###### *d) Réserves naturelles volontaires*

Possibilité de réglementer ou d'interdire, le cas échéant, les activités ou actions suivantes : la chasse et la pêche ; les activités agricoles pastorales et forestières ; l'exécution de travaux de construction et d'installations diverses ; l'exploitation de gravières et carrières ; la circulation et le stationnement des personnes, des animaux et des véhicules ; le jet ou le dépôt à l'intérieur de la réserve, de tous matériaux, produits, résidus et détritiques de quelque nature que ce soit, pouvant porter atteinte au milieu naturel ; les actions de nature à porter atteinte à l'intégrité des animaux non domestiques ou des végétaux non cultivés de la réserve, ainsi que l'enlèvement hors de la réserve de ces animaux ou végétaux (art. 20 du décret n° 77-1298 du 25 novembre 1977 pris pour l'application de la loi du 10 juillet 1976 relative à la protection de la nature et concernant les réserves naturelles).

##### **2° Obligations de faire imposées au propriétaire**

###### *a) Classement en réserve naturelle*

Obligation pour toute personne qui aliène, loue ou concède un territoire classé en réserve naturelle, de faire connaître à l'acquéreur, locataire ou concessionnaire, l'existence du classement (art. 22 de la loi n° 76-629 de la loi du 10 juillet 1976).

Obligation pour toute personne qui désire entreprendre une action tendant à la destruction ou à la modification de l'état ou de l'aspect du territoire classé en réserve naturelle, de solliciter une autorisation spéciale du ministre chargé de la protection de la nature, lequel est tenu avant décision, de consulter les divers organismes compétents (art. 23 de la loi n° 76-629 du 10 juillet 1976).

Obligation pour toute personne à qui a été notifiée une intention de classement, et ce pendant une durée de quinze mois, de solliciter une autorisation spéciale du ministre chargé de la protection de la nature, lorsqu'elle désire entreprendre une action tendant à modifier l'état des lieux ou leur aspect, sous réserve de l'exploitation des fonds ruraux selon les pratiques antérieures (art. 21 de la loi n° 76-629 du 10 juillet 1976).

Lorsque l'action à entreprendre par le propriétaire, se concrétise par des travaux nécessitant la délivrance d'un permis de construire, le dit permis ne peut être délivré qu'avec l'accord exprès du ministre chargé de la protection de la nature ou de son délégué (art. R. 421-38-7 du code de l'urbanisme); en conséquence, le propriétaire ne peut bénéficier d'un permis tacite (art. R. 421-19/du code de l'urbanisme).

Lorsque l'action à entreprendre par le propriétaire, se concrétise par des travaux nécessitant une déclaration en application de l'article L. 422-2 du code de l'urbanisme, le service instructeur consulte l'autorité mentionnée à l'article R. 421-38-7 du code de l'urbanisme. L'autorité ainsi consultée fait connaître son opposition ou les prescriptions qu'elle demande dans un délai d'un mois à dater de la réception de la demande d'avis par l'autorité consultée. A défaut de réponse dans ce délai, elle est réputée avoir émis un avis favorable (art. R. 422-8 du code de l'urbanisme).

Lorsque l'action à entreprendre par le propriétaire se concrétise par des travaux nécessitant une autorisation au titre des installations et travaux divers, l'autorisation exigée par l'article du code de l'urbanisme tient lieu de l'autorisation exigée en vertu des articles 21, 23 et 27 de la loi du 10 juillet 1976 relative à la protection de la nature, et ce, dans les territoires où s'appliquent les dispositions de l'article R. 442-2 du code de l'urbanisme, mentionnés à l'article R. 442-1 dudit code.

#### *b) Zone de protection d'un site*

*(Art. 27 de la loi n° 76-629 du 10 juillet 1976)*

Se référer à la fiche AC 2 (protection des sites naturels et urbains, § III A-2° c).

#### *c) Périmètre de protection autour des réserves naturelles*

Obligation pour toute personne qui aliène, loue ou concède un territoire compris dans un périmètre de protection autour des réserves naturelles de faire connaître à l'acquéreur, locataire ou concessionnaire, l'existence du périmètre de protection (art. 22 de la loi n° 76-629 du 10 juillet 1976).

Obligation de notifier au ministre chargé de la protection de la nature, et ce dans les quinze jours de sa date, toute aliénation d'un territoire compris dans un périmètre de protection d'une réserve naturelle (art. 22 de la loi n° 76-629 du 10 juillet 1976).

#### *d) Réserve naturelle volontaire*

Obligation pour le propriétaire d'exécuter toutes les prescriptions résultantes de l'agrément de sa propriété en réserve naturelle volontaire, notamment en matière de gardiennage et de responsabilité civile à l'égard des tiers (art. 24 de la loi n° 76-629 du 10 juillet 1976).

## **B. - LIMITATIONS AU DROIT D'UTILISER LE SOL**

### **1° Obligations passives**

#### *a) Classement en réserve naturelle*

Interdiction, sauf autorisation spéciale du ministre chargé de la protection de la nature, pour quiconque, de détruire ou de modifier dans leur aspect ou dans leur état, les territoires classés en réserves naturelles (art. 24 de la loi n° 76-629 du 10 juillet 1976).

Interdiction, sauf autorisation spéciale du ministre chargé de la protection de la nature, pour toute personne à qui a été notifiée une intention de classement, de détruire ou de modifier dans leur aspect ou dans leur état, les territoires en cause (art. 21 de la loi n° 76-629 du 10 juillet 1976).

Interdiction à toute personne d'acquérir par prescription, des droits de nature à modifier le caractère d'une réserve naturelle, ou de changer l'aspect des lieux (art. 27 de la loi n° 76-629 du 10 juillet 1976 renvoyant à l'article 13 de la loi du 2 mai 1930 modifiée relative à la protection des monuments naturels et des sites de caractère artistique, historique, scientifique, légendaire ou pittoresque).

Interdiction à toute personne d'établir par convention, sur une réserve naturelle, une servitude quelconque sans avoir obtenu l'agrément du ministre chargé de la protection de la nature (art. 27 de la loi n° 76-629 du 10 juillet 1976 renvoyant à l'article 13 de la loi du 2 mai 1930 modifiée relative à la protection des monuments naturels et des sites de caractère artistique, historique, scientifique, légendaire ou pittoresque").

Interdiction de toute publicité dans les réserves naturelles (art. 4 de la loi n° 79-1150 du 29 décembre 1979 relative à la publicité, aux enseignes et aux préenseignes). Les préenseignes sont soumises à la même interdiction (art. 18 de la loi du 29 décembre 1979).

L'installation d'une enseigne est soumise à autorisation dans les zones visées ci-dessus (art. 17 de la loi du 29-décembre 1-979),

*b) Zone de protection d'un site*

*(Art. 27 de la loi n° 76-629 du 10 juillet 1976)*

Se référer à la fiche AC 2 (protection des sites naturels et urbains, § III B-1° c).

*c) Périmètre de protection autour des réserves naturelles*

Obligation pour le propriétaire de se conformer au régime particulier du périmètre de protection. Il peut être ainsi interdit toute action susceptible de nuire au développement naturel de la faune et de la flore, notamment, la chasse et la pêche, les activités agricoles, forestières et pastorales ; industrielles, minières ; publicitaires et commerciales, etc. (art. 18 de la loi n° 76-629 du 10 juillet 1976).

*d) Réserve naturelle volontaire*

Obligation pour les propriétaires qui ont obtenu l'agrément de leur propriété en réserve naturelle, de s'abstenir de toute action de nature à nuire à la faune sauvage et à la flore présentant un intérêt particulier sur le plan scientifique et écologique (art. 24 de la loi n° 76-629 du 10 juillet 1976).

2° Droits résiduels du propriétaire

*a) Classement en réserve naturelle*

Possibilité pour le propriétaire d'aliéner son bien classé en réserve naturelle, étant entendu que les effets du classement suivent le territoire en quelque main qu'il passe (art. 22 de la loi n° 76-629 du 10 juillet 1976).

*b) Zone de protection d'un site*

*(Art. 27 de la loi n° 76-629 du 10 juillet 1976)*

Se référer à la fiche AC 2 (protection des sites naturels et urbains, § III B-2° c).

*c) Périmètre de protection autour des réserves naturelles*

Mêmes droits que pour le classement en réserve naturelle.

*d) Réserve naturelle volontaire*

Possibilité pour le propriétaire, s'il en adresse la demande deux ans avant la date d'expiration de l'agrément en cours, de ne pas voir renouveler cet agrément par tacite reconduction (art. 21 du décret n° 77-1298 du 25 novembre 1977 pris pour application de la loi du 10 juillet 1976 relative à la protection de la nature et concernant les réserves naturelles).

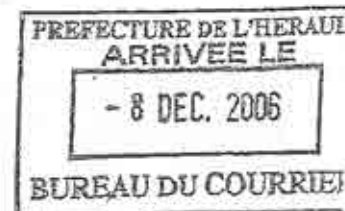

## **DELIBERATION DU CONSEIL REGIONAL**

**Réunion du 29 novembre 2006**

### **N°01.53 PATRIMOINE NATUREL ET BIODIVERSITÉ - CLASSEMENT DE LA RÉSERVE NATURELLE RÉGIONALE DU SCAMANDRE ET ENGAGEMENT DES PROCÉDURES DE CLASSEMENT EN RNR DE L'EX-RÉSERVE NATURELLE VOLONTAIRE DE NYER**

Vu le Code Général des Collectivités Territoriales et notamment sa quatrième partie relative à la région,

Vu le rapport N° 01.53 soumis au vote de l'assemblée,

Vu l'avis du Conseil Economique et Social Régional en date du 27 novembre 2006,

Considérant que :

- Le Conseil Régional, lors de sa réunion du 3 février 2006, a décidé d'assumer pleinement sa nouvelle compétence en matière de Réserves Naturelles Régionales.
- Le 6 avril 2006, le Conseil Général du Gard a délibéré pour exprimer son souhait de voir ses propriétés départementales anciennement classées en RNV, devenir des RNR avec le maintien du gestionnaire en place,
- Le Conseil Scientifique Régional du Patrimoine Naturel (CSRPN), lors de sa séance plénière du 13 octobre 2006, et le Comité consultatif de la réserve, réuni le 27 octobre 2006, ont donné un avis favorable à la reconduction du classement de la réserve du Scamandre, dont l'agrément est venu à échéance le 10 novembre 2006.
- Par délibération du 31 juillet 2006, le Conseil Général des Pyrénées-Orientales sollicite le re-classement de l'ex-RIs/V de Nyer en RNR et son maintien en tant que gestionnaire, afin de restaurer une protection réglementaire forte sur ce site et sa place au sein du réseau des réserves naturelles.
- Le CSRPN a émis un avis favorable au classement du site de Nyer en RNR lors de sa séance plénière du 13 octobre 2006.

Rendu exécutoire  
Le **08 DEC. 2006**

A handwritten signature in black ink, appearing to be "M. [unintelligible]", written over a horizontal line.

Le Conseil Régional, sur avis de la Commission Développement durable - Environnement, Energies renouvelables - Prévention des risques industriels - Agenda 21, après en avoir délibéré,

DECIDE

- d'approuver la délibération de classement de la Réserve Naturelle Régionale du Scamandre en annexe 1,
- d'autoriser le Président à conduire les consultations et les procédures en vue du classement de la future Réserve Naturelle Régionale de Nyer.

Le Président

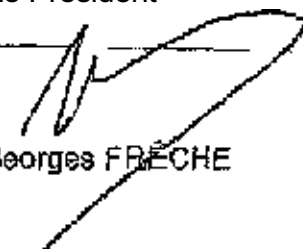

Georges FRÉCHE

Rendu exécutoire

Le **08 DEC. 2006**



## Classement de Sa Réserve Naturelle Régionale du Scamandre

VU la Loi 2002-278 du 27 février 2002 relative à la démocratie de proximité,

VU le décret d'application n°2005-491 du 18 mai 2005 relatif aux réserves naturelles,

VU le code de l'environnement, notamment ses articles L 332-1 à L. 332-27, R.332-30 à R. 332-48 et R332-6S à R. 332-81,

VU l'arrêté préfectoral n°94-02555 du 10 novembre 1994, pris par Monsieur le Préfet du Gard, portant agrément de la Réserve Naturelle Volontaire de Buisson Gros Fromagère (Scamandre),

VU le bail emphytéotique du 4 janvier 1994 entre la commune de Vauvert et le Syndicat Mixte pour la protection et la gestion de la Camargue Gardoise pour la création d'un centre d'initiation à l'environnement en Petite Camargue sur le domaine communal de la Fromagère,

VU la convention de mise à disposition du domaine de Buisson Gros entre le Conseil Général, propriétaire, et le Syndicat mixte pour la protection et la gestion de la Camargue gardoise, en date du 11 juin 1998, et pour la durée du Syndicat,

VU la convention de mise à disposition du domaine de la Fromagère entre la Commune de Vauvert, propriétaire, et le Syndicat mixte pour la protection et la gestion de la Camargue gardoise, en date du 23 juillet 1998, et pour la durée du Syndicat,

VU la délibération n°0103 du 3 février 2006 du Conseil Régional Languedoc-Roussillon sur la stratégie régionale et le dispositif d'intervention en faveur de la préservation du patrimoine naturel et de la biodiversité,

VU la délibération du Conseil Général du Gard du 6 avril 2006 approuvant la modification de statut et proposant de développer un partenariat avec la Région sur les Espaces Naturels Départementaux classés Réserve Naturelle Régionale,

VU l'avis du Conseil Scientifique Régional du Patrimoine Naturel en date du 13 octobre 2006,

VU l'avis du Comité Consultatif de la réserve en date du 27 octobre 2006,

CONSIDERANT l'importance particulière du site pour la préservation de la faune, de la flore et des paysages caractéristiques de la Camargue Gardoise,

CONSIDERANT la reconnaissance nationale (Zone d'Intérêt Ecologique Faunistique et Floristique, Zone Importante pour la Conservation des Oiseaux), européenne (site Natura 2000) et internationale (site RAMSAR, zone tampon de la réserve de biosphère de Camargue) du site,

CONSIDERANT la volonté des propriétaires et de leurs ayants droits de maintenir la valeur patrimoniale et pédagogique du site en pérennisant son statut de protection,

Rendu exécutoire  
Le **08 DEC. 2006**

A handwritten signature in black ink, appearing to be 'J. G. P.', written over a horizontal line.

## **ARTICLE 1 : Dénomination et délimitation**

Sont classées en Réserve Naturelle Régionale, sous la dénomination de "Réserve Naturelle Régionale du Scamandre", les parcelles cadastrales suivantes situées sur la commune de Vauvert dans le département du Gard ;

- Propriété de la commune de Vauvert :

Section D1 : parcelles 5, 12 (pour partie, voir plan cadastral en annexe 1), 13 (pour partie voir plan cadastral en annexe 1), 14, 15, 17, 1S, 21 (pour partie voir plan cadastral en annexe 1), 31,32,33,34,35

- Propriété du Département du Gard :

Section D\ : parcelles 3,6,7,19,27

Soit une superficie totale de 146 hectares 69 ares 98 centiares.

Le périmètre de la réserve, reporté sur la carte IGN au 25 000\*, ainsi que les parcelles et emprises mentionnées ci-dessus, reportées sur le montage cadastral au 9 000\* figurent dans l'annexe 1 qui fait partie intégrante de la présente délibération.

Ces cartes et plans peuvent être consultés à la mairie de Vauvert ainsi qu'au service Espaces Naturels et Biodiversité de la Région Languedoc-Roussillon.

## **ARTICLE 2 : Durée du classement**

Ce classement est valable pour une durée de 10 ans, renouvelable selon les termes de l'article R 332-35 du Code de l'environnement.

## **ARTICLE 3 : Mesures de protections**

### ***Article 3.1 : Réglementation relative à la faune***

Il est interdit :

1. D'introduire dans la réserve des animaux d'espèces non domestiques quel que soit leur stade de développement;
2. De porter atteinte, de quelque manière que ce soit, à l'intégrité des animaux d'espèces non domestiques ainsi qu'à leurs oeufs, couvées, portées ou nids dans la réserve ou de les emporter hors de la réserve ;
3. De troubler ou de déranger les animaux par quelque moyen que ce soit.

Le Président du Conseil régional peut toutefois :

- autoriser, après avis du Conseil Scientifique de la réserve le prélèvement d'espèces animales à des fins scientifiques,
- prendre, après avis du Comité consultatif, toutes mesures utiles et compatibles avec le Plan de gestion, pour assurer la conservation d'espèces animales ou la limitation d'animaux surabondants dans la réserve.

### ***Article 3.2 ; Réglementation relative à la flore***

Il est interdit, dans la réserve, sous réserve de l'application de l'article 7 :

- de porter atteinte de quelque manière que ce soit à l'intégrité de la flore, hormis pour les activités de pastoralisme visées à l'article 3.3,
- de transporter des plantes ou partie de plantes,
- d'introduire tous végétaux sous quelque forme que ce soit (graines, semis, greffons ou bouture), hormis pour les activités de pastoralisme visées à l'article 3.3, à l'exception de l'intérieur de la zone sur les parcelles 33, 34 et pour partie 31 et 35.



Le Président du Conseil régional *peut* toutefois :

- autoriser, après avis du Conseil Scientifique de la réserve, le prélèvement d'espèces végétales à des fins scientifiques,
- prendre, après avis du Comité consultatif et conformément aux dispositions de l'article L332-3, toutes mesures utiles et compatibles avec le Plan de gestion pour assurer la conservation d'espèces végétales ou la limitation de végétaux surabondants dans la réserve.

**Article 3.3 ; Réglementation relative aux activités agricoles et pastorales**

Les activités pastorales extensives sont autorisées dans la réserve et s'exercent conformément aux usages en vigueur. Elles feront l'objet de conventions d'occupation précaire du domaine public avec le gestionnaire de la réserve naturelle. Ces conventions seront soumises au préalable pour avis aux services de la Région.

L'utilisation de tout produit phytosanitaire, d'engrais et d'amendements est interdite,

**Article 3.4 : Réglementation relative à la circulation et au stationnement des personnes**

L'accès du public à la réserve n'est autorisé qu'à partir de l'entrée située en face du Mas des Iscles. Afin de maintenir la quiétude nécessaire aux animaux de la réserve, la réserve pourra être fermée certains jours de la semaine définis par le gestionnaire après accord des services de la Région et avis du Comité consultatif. Cette limitation ne s'applique pas à l'accès aux bâtiments administratifs "et d'accueil ainsi qu'au parking de la réserve.

La circulation et le stationnement des personnes ne sont autorisés dans la réserve que sur les sentiers et points d'observation aménagés à cet effet et à pied. Dans l'objectif de favoriser l'accès à la réserve des personnes handicapées, ou pour des événements exceptionnels, des autorisations permanentes ou exceptionnelles, pourront être délivrées par le Président de la Région pour d'autres modes de circulation dans le respect des objectifs de préservation du site. Pour remplir les objectifs de gestion et de suivi, le gestionnaire, ou ses mandataires, n'est pas soumis à ces restrictions.

Le campement sous une tente, dans un véhicule ou dans tout autre abri est interdit, ainsi que le bivouac. Le bivouac peut être autorisé par le président du Conseil régional dans le cadre d'opérations nécessaires à la gestion ou au suivi de la réserve.

**Article 3.5 : Réglementation relative à la circulation des animaux domestiques**

Les animaux domestiques, même tenus en laisse, sont interdits dans la réserve à l'exception de ceux qui participent à des missions de police, de recherche ou de sauvetage. Les équidés sont autorisés dans le cadre des événements visés à l'article 3.4.

**Article 3.6: Réglementation relative aux activités sportives**

Les activités sportives, y compris aériennes, sont interdites dans la réserve, à l'exception des manifestations sportives s'exerçant à l'intérieur des arènes.

**Article 3.7 : Réglementation relative à la circulation et au stationnement des véhicules**

L'accès et la circulation de tout véhicule à moteur à l'intérieur de la réserve, hormis sur le parking situé sur la parcelle 35, sont interdits à l'exception

1. des véhicules utilisés pour les activités pastorales visées à l'article 3.3,
2. des véhicules utilisés pour les activités scientifiques,
3. des véhicules utilisés pour la gestion de la réserve,
4. des véhicules utilisés pour la surveillance de la réserve,
5. des véhicules utilisés lors des opérations de police, de secours ou de sauvetage.

Rendu exécutoire  
Le **08 DEC. 2006**



### **Article 3.8 : Réglementation relative aux nuisances sur le site**

Il est interdit dans la réserve :

1. d'abandonner, de déposer ou de jeter tout produit de quelque nature que ce soit pouvant nuire à la qualité de l'eau, de l'air, du sol, du site ou à l'intégrité de la faune et de la flore,
2. d'abandonner, de déposer ou de jeter, en dehors des lieux spécialement prévus à cet effet, des papiers, boîtes de conserve, bouteilles, ordures ou détritiques de quelque nature que ce soit,
3. de troubler la tranquillité des lieux par toute perturbation sonore, à l'exception des impératifs liés aux activités pastorales et d'aménagement ou d'entretien du site par le gestionnaire,
4. de porter atteinte au milieu naturel en faisant des inscriptions autres que celles qui sont nécessaires à l'information du public ou aux délimitations foncières,
5. d'utiliser le feu sauf dans le cadre de la gestion de la réserve,
6. de dégrader par quelque nature que ce soit les bâtiments, installations et matériels au site

### **Article 3.9 : Réglementation relative aux travaux**

Conformément aux dispositions de l'article L 332-9 du code de l'environnement, les travaux publics ou privés sont interdits dans la réserve, à l'exception des travaux :

- prévus dans le plan de gestion de la réserve naturelle établi conformément à l'article 7 ou nécessaires à l'entretien de la réserve,
- autorisés par le président du Conseil régional après avis du Comité Consultatif et du Conseil Scientifique Régional du Patrimoine Naturel.

### **Article 3.10 : Réglementation relative aux activités industrielles et commerciales**

Toutes les activités industrielles et commerciales sont interdites dans la réserve, à l'exception des activités commerciales et artisanales liées à la gestion et à l'animation de la réserve naturelle, qui sont autorisées par le président du Conseil régional après avis du Comité consultatif. '

### **Article 3.11 ; Réglementation relative à la publicité**

Conformément aux dispositions de l'article L. 332-14 du code de l'environnement, toute publicité quelle qu'en soit la nature est interdite à l'intérieur de la réserve.

L'utilisation, à des fins publicitaires et/ou commerciales, et sous quelque forme que ce soit, de la dénomination de la réserve ou de l'appellation "réserve naturelle" ou "réserve naturelle régionale", à l'intérieur ou en dehors de la réserve, est soumise à autorisation du président du Conseil régional.

### **Article 3.12 : Réglementation relative à la prise de vues et de son**

Les prises de vues ou enregistrements vidéo, ou les prises de son à caractère non commercial sont autorisées depuis les itinéraires ouverts au public. A l'exception des agents du gestionnaire, il est strictement interdit à quiconque de sortir des itinéraires balisés dans le but de réaliser des prises de vues naturalistes ou des prises de son. Le cas échéant, des conventions autorisant un accès contrôlé à certains lieux sur la réserve naturelle peuvent être passées entre des photographes ou preneurs de son amateurs ou professionnels et le gestionnaire, après autorisation du Président du Conseil Régional. Les prises de vues et de son à des fins scientifiques ou pédagogiques peuvent également être autorisées dans les mêmes conditions.

Rendu exécutoire

Le **08 DEC. 2006**



#### **ARTICLE 4 ; Comité consultatif**

Conformément aux dispositions de l'article R.332.41 *du* code de l'environnement, il est institué un Comité consultatif de gestion de la réserve, présidé par le Président du Conseil Régional ou son représentant Sa composition est fixée par un arrêté du Président du Conseil Régional et prévoit :

- des représentants des administrations civiles et militaires et des établissements publics de l'Etat intéressés, - des représentants des collectivités territoriales ou leurs groupements,
- des propriétaires et des usagers,
- des personnalités scientifiques qualifiées et représentants d'associations agréées ayant pour principal objet la protection des espaces naturels,
- des personnes invitées de droit mais non membres du Comité consultatif,

Le Comité Consultatif se réunit au minimum 1 fois par an sur convocation de son Président pour examiner tout sujet relatif au fonctionnement de la réserve, à sa gestion, aux conditions d'application des mesures de protection prévues aux articles 3.1 à 3.12 et au suivi de l'état d'avancement des opérations prévues au plan de gestion.

En outre, l'avis du Comité consultatif est notamment requis pour :

- les demandes d'autorisations requises au titre des articles 3.1, 3.2, 3.4, 3.9, 3.10.
- le plan de gestion,
- les programmes et bilans annuels d'activité.

Il peut également être réuni sur demande d'au moins un tiers de ses membres et peut déléguer l'examen d'une question particulière à une formation restreinte.

Le président du comité consultatif peut inviter toute personne ou organisme, en tant qu'expert sur un sujet relatif à la gestion de la réserve:

#### **ARTICLE 5 : Conseil scientifique**

Conformément aux dispositions de l'article R.332.41 du code de l'environnement, il est institué un Conseil Scientifique. Le Président désigne comme conseil scientifique de la réserve le Conseil scientifique des Réserves Naturelles littorales du Languedoc-Roussillon. Pour toute question à caractère scientifique touchant la réserve naturelle, le gestionnaire et le comité consultatif de gestion peuvent s'appuyer sur ses avis.

#### **ARTICLE 6 : Modalités de gestion de la réserve**

Conformément aux dispositions de l'article R. 332.42 du code de l'environnement, le Président du Conseil Régional désigne un gestionnaire.

Le Président du Conseil Régional désigne comme gestionnaire de la Réserve Naturelle Régionale du Scamandre le Syndicat Mixte pour la protection et la gestion de la Camargue Gardoise (SMCG).

Les missions du gestionnaire sont notamment :

- d'élaborer, mettre en œuvre et évaluer le plan de gestion de la réserve prévu à l'article 7,
- de contrôler l'application des mesures de protection prévues aux articles 3.1 à 3.12 en s'appuyant notamment sur les agents commissionnés à cet effet cités à l'article 8,
- de réaliser ou de faire réaliser l'ensemble des opérations nécessaires à la conservation du patrimoine naturel de la réserve et au maintien des équilibres biologiques des habitats et de leurs populations animales et végétales,
- d'assurer l'accueil et l'information du public.

ESTRUCES  
08 DEC 2006

Les modalités de la gestion de la réserve du Scamandre sont détaillées dans la convention de gestion entre le gestionnaire et le Président de la Région et régie par l'article L332-8 du Code de l'Environnement.

#### **ARTICLE 7 : Plan de gestion**

Le plan de gestion de la réserve naturelle est élaboré par le gestionnaire dans les 3 ans suivant sa désignation et dans les formes prévues par l'article R.332-43 du Code de l'environnement il est validé par délibération du Conseil Régional.

Les actions et travaux prévus au plan de gestion ne sont pas soumis aux demandes d'autorisations prévues aux articles 3.1, 3.2 et 3.9.

#### **ARTICLE 8 : Sanctions**

Les infractions aux dispositions de la présente délibération seront punies par les peines prévues aux articles L 332-22-1, L 332-25 et R. 332-69 à R. 332-75 du code de l'environnement

Ces infractions peuvent être constatées par les agents cités à l'article L. 332-20 du code de l'environnement, notamment par les agents du gestionnaire, commissionnés et assermentés à cet effet au titre du 2°.

#### **ARTICLE 9 : Publication et recours**

La décision de classement est publiée au recueil des actes administratifs du Conseil régional.

La présente décision ne peut être déférée qu'au Tribunal Administratif de Montpellier.

Le délai de recours est de deux mois pour le demandeur, à compter de la notification de la présente délibération.

#### **ARTICLE 10 : Clauses relatives à la modification et au déclassement de la réserve**

Les conditions de modification de la réserve ou de déclassement sont régies par les articles L. 332.2 et L. 332.10 du Code de l'environnement

Rendu exécutoire  
Le **08 DEC. 2006**

A handwritten signature in black ink, appearing to be a stylized name, possibly 'J. B. P.', written over a horizontal line.

## ANNEXES

**Annexe 1 : Plan cadastral et carte de la réserve**  
**Annexe 2 : Description synthétique de la réserve**

Annexe 1 : Carte et plan Cadastral de la Réserve Naturelle Régionale du Scamandre  
Plan cadastral de la Réserve

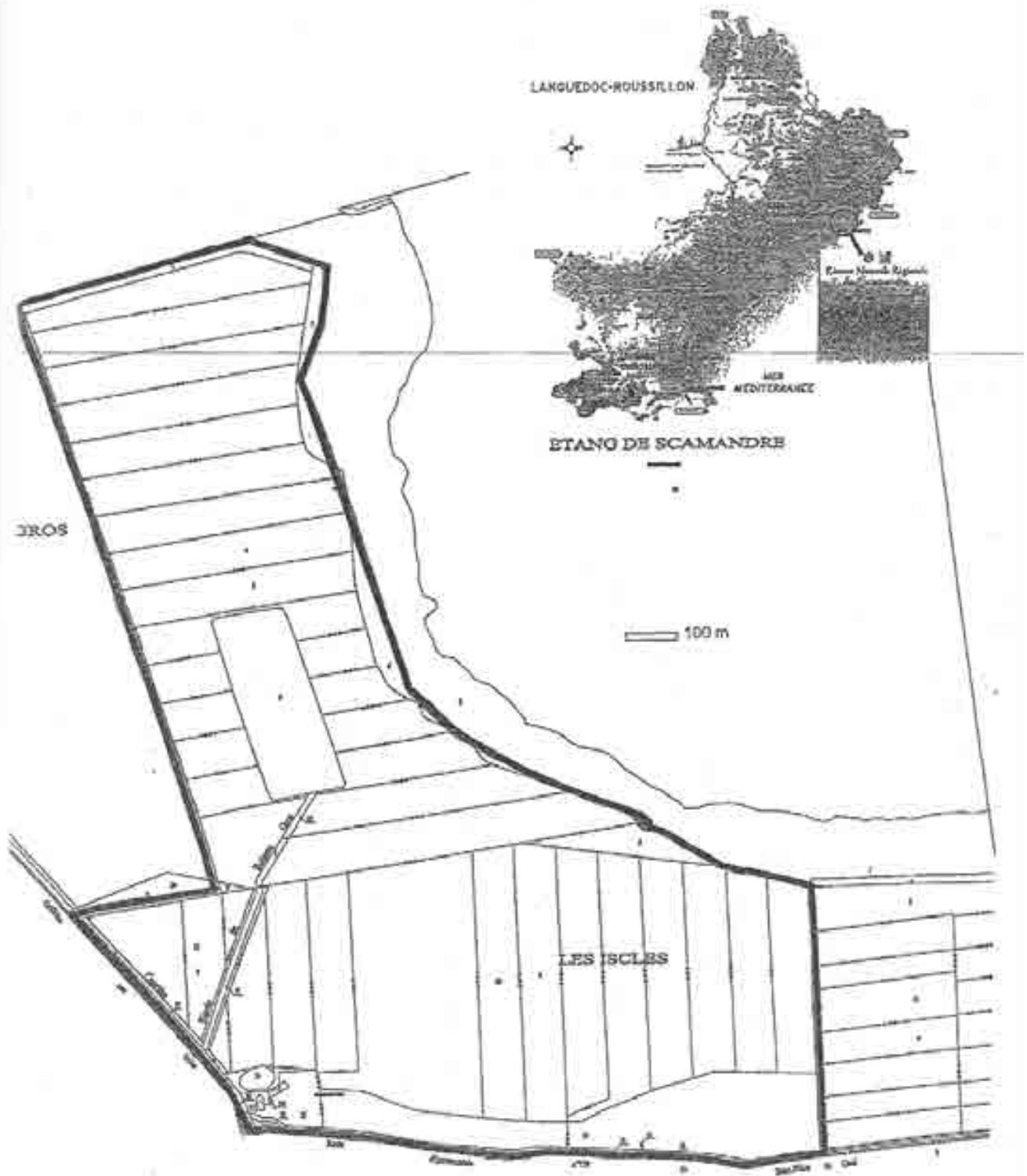

*Handwritten signature*

08 DEC. 2008

10/14

Périmètre de la Réserve Naturelle Régionale  
du Scamandre

1:25 000

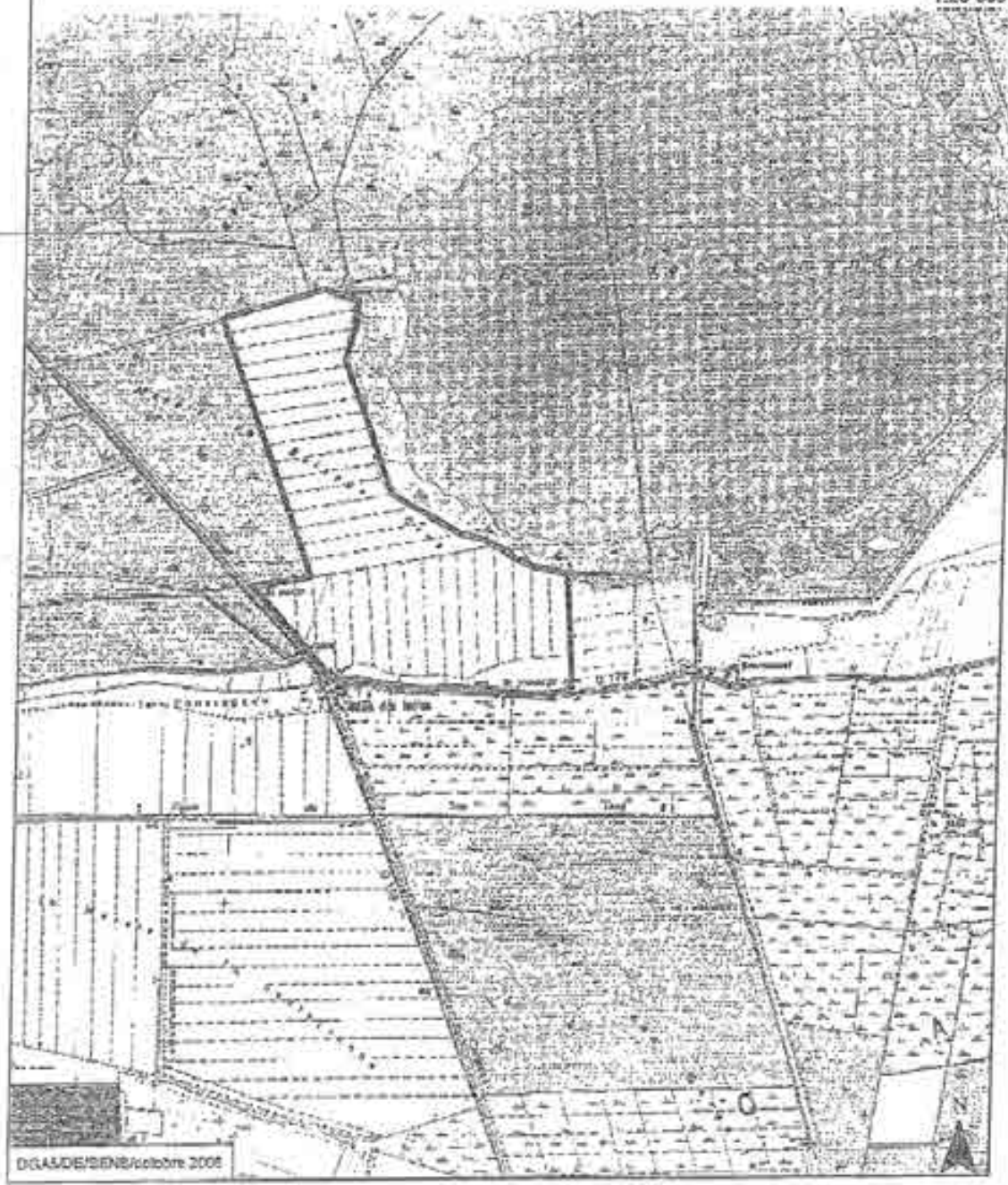

D/GA/DIE/S/ENR/octobre 2008

*V. G. P.*

08 DEC. 2008

**Annexe 2 : Description synthétique de la Réserve Naturelle Régionale du Scamandre**

Surface	146,69 ha
Département / Commune	Département du Gard, Commune de Vauvert
Propriétaires	Commune de Vauvert (terrain de « la Fromagère ») : 73 ha Département du Gard (terrain de « Buisson-Gros ») : 69 ha
Mesures d'inventaire / labels	Réseau NATURA 2000 : site n° FR910146 « la Petite Camargue » ; site n° FR9112001 (ZPS) Zone RAMSAR « Petite Camargue » Zone tampon de la Réserve de biosphère de Camargue (projet d'extension en cours actuellement) ZIEFF Type II n°6162 « complexe des étangs du Charnier et de Scamandre » ZICO n° LR 23 de la « Petite Camargue fluvio-lacustre »
Milieux présents	Roselières, sansouires, jonchaies, pelouses sèches, tamarisais, ripisylves, marais ouverts, mares temporaires, étangs permanents...
Climat	Climat méditerranéen : forte variabilité saisonnière et interannuelle des régimes thermiques et pluviométriques, précipitations caractérisées par des épisodes orageux brefs mais intenses, étés secs et chauds (voire caniculaires), vents localement violents. Température moyenne annuelle : 15,7 c° Précipitations : hauteur moyenne annuelle de 712 mm
Données faune	Intérêt principal : avifaune (171 espèces recensées dont une soixantaine de nicheuses). Depuis 2004, importance majeure pour la reproduction des hérons arboricoles (et de l'ibis falcinelle <i>Plegadis falcinellus</i> depuis 2006). Intérêt local fort pour les espèces liées aux roselières et pour la reproduction de l'Echasse blanche <i>Himantopus himantopus</i> .  Présence, de la Cistude d'Europe <i>Emys orbicularis</i> pour les reptiles, et de la Leste à grands stigmas <i>Lestes macrostigma</i> pour les odonates.
Données flore (à actualiser)	Toutes espèces habituellement associées aux milieux précités. Présence de <i>Crypsis</i> piquant <i>Crypsis aculeata</i> .
Données géologiques / paléontologiques	1) domaine palustre : limons fluviaux et palustres, limons palustres des dépressions interfluviales ; 2) domaine fluvial (alluvions du Rhône) : limons, silt et sables.
Principaux usages	Présence de pâturage extensif de taureaux de race Camargue, Education à l'environnement.
Ouverture au public	Grand public en visite libre sur sentiers aménagés et balisés (4 jours / semaine), visites guidées (ponctuellement). Nombreuses animations pour les scolaires toute l'année.
Axes actuels de la gestion	1) Maintenir ou accroissement de la richesse patrimoniale 2) Développer la sensibilisation à l'environnement à partir des atouts patrimoniaux et de l'outil pédagogique représenté par le Centre du Scamandre 3) Favoriser les activités humaines adaptées aux conditions environnementales locales.
Insertion dans le réseau régional des ENP	Proximité de la RNR de Mahistre et Musette (même gestionnaire) : complémentaire en termes de milieux (restauration de zones humides sur la Musette, conservation de marais « reliques » des marais de la Souteyranne sur Mahistre)

Rendu exécutoire

le 08 DEC. 2006

12/14

**Annexe 2 : Fiche synthétique descriptive de la future Réserve Naturelle Régionale de Nyer**

Surface	2 234 ha
Département - Commune	Département des Pyrénées-Orientales - commune de Nyer (canton d'Olette)
Propriétaire	Conseil Général des Pyrénées-Orientales
Mesures d'inventaire / labels	ZICO n° LR11 « Massif du Canigou-Carança » SIC n° FR9101472 « Massif du Puigmal » ZSC Chiroptère en cours de classement ZNIEFF de type I n° 00020010 « Vallée de la Carança » ZNIEFF de type I n° 00020011 « Vallée de Martet » ZNIEFF de type II n° 0002 « Chaîne du Puigmal et vallées adjacentes »
Territoire de PNR	PNR des Pyrénées catalanes (100% de la RN)
Milieux présents	Altitudes de 730m au Nord à 2 663m au Sud Milieux minéraux : 26% ; milieux herbacés : 7% ; milieux arbustifs : 12% ; Milieux arborescents : 54% ; Milieux humides : 0,3% Présence de 22 habitats d'intérêt européen dont 4 prioritaires, noyaux forestiers anciens abritant une faune riche
Climats	Zone de transition entre un climat méditerranéen au Nord et continental orogénique dans les hautes altitudes
Données faune	<ul style="list-style-type: none"> <li>- Entomofaune très riche (notamment Lépidoptères, Coléoptères, Arachnides,...)</li> <li>- Avifaune diversifiée avec notamment 14 espèces de rapaces et des espèces emblématiques comme le Grand Tétrás,</li> <li>- Prés de la moitié des espèces de mammifères de France présentes sur le site</li> </ul>
Données flore	816 espèces végétales répertoriées (champignons inclus) dont 2 espèces protégées à l'échelle nationale ( <i>Androsace Vandellii</i> , <i>Epipogium aphyllum</i> ).
Données géologiques et/ou paléontologiques	Grande diversité de substrats géologiques. La majorité du territoire est occupée par le massif de gneiss de la Carança, mais la zone des gorges, au Nord, est composée essentiellement de roches métamorphiques ; zone « d'un grand intérêt pour l'explication de la structure des Pyrénées » (GUITARD, 1970).
Menaces	<ul style="list-style-type: none"> <li>- fermeture de milieux ouverts ou semi-ouverts,</li> <li>- accidents climatiques ou incendies,</li> <li>- surpâturage localisé,</li> <li>- perturbations hydrobiologiques et déstabilisation des terrains situés en contrebas du canal (le canal de Nyer forme une enclave au sein du site),</li> <li>- dérangement de la faune sauvage,</li> <li>- proméditerranéisation des pelouses d'altitudes</li> </ul>
Principaux usages	Cueillette (champignons, fruits sauvages, <i>Gentiana lutea</i> , <i>Molopospermum peloponnesiacum</i> , Pissenlit), pêche, chasse, pastoralisme, hydroélectricité (canal de Nyer), tourisme de montagne (randonneurs, canyoning illégal)
Ouverture au public	Organisée (réglementation de la cueillette, chéns tenus en laisse, pas de feu, camping interdit, pas de déchets jetés, pas de véhicules à moteur)
Plan de gestion	Validé par le comité consultatif le 18 décembre 2003 pour la période 2005/2009 Présentation au CSRPN prévue lors d'une prochaine séance
Observations diverses	<ul style="list-style-type: none"> <li>- Volonté locale et du Conseil Général de donner un statut de Réserve Naturelle à ce site : réglementation renforcée, engagement en faveur de la protection du milieu naturel, insertion au réseau des RN ...</li> <li>- Gestion actuelle conforme au statut de RN</li> </ul>

Rendu exécutoire

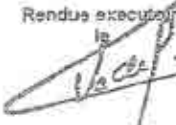
 le 08 DEC. 2006

Insertion dans le réseau régional des ENP	<ul style="list-style-type: none"><li>- Continuité avec les RNN de Py, Mantet et Prats-de-mollo (ensemble de zones protégées d'une superficie totale d'environ 12 000 ha )</li><li>- Proximité avec les RNN de Jujols, Conat et Eyne, et avec le site classé du Canigou et la Réserve de caça de Freser i Setcases</li><li>- Complémentarité avec les ENP voisins puisque des échanges d'espèces ont lieu et les 2 vallées concernées sont empruntées par de nombreux oiseaux migrateurs</li><li>- Insertion dans le PNR Pyrénées catalanes</li></ul>
---	---

Rendu exécutoire

08 DEC. 2006



## ZONE DE PROTECTION DU PATRIMOINE ARCHITECTURAL ET URBAIN

### I. - GÉNÉRALITÉS

Servitudes relatives aux zones de protection du patrimoine architectural et urbain (Z.P.P.A.U.) applicables autour des monuments historiques et dans les quartiers et sites à protéger ou à mettre en valeur pour des motifs d'ordre esthétique.

Articles 70, 71 et 72 de la loi n° 83-8 du 7 janvier 1983 relative à la répartition de compétences entre les communes, les départements, les régions et l'Etat.

Décret n° 84-304 du 25 avril 1984 relatif aux zones de protection du patrimoine architectural et urbain.

Code de l'urbanisme, articles L. 421-1, L. 422-1, L. 430-1, L. 430-2, R. 421-19, R. 421-38-6 II, R. 422-8 et R. 430-13.

Loi n° 79-1150 du 29 décembre 1979 relative à la publicité, aux enseignes et préenseignes modifiée par la loi n° 85-729 du 18 juillet 1985.

Décret n° 82-220 du 25 février 1982 portant application de la loi du 29 décembre 1979 (art. 8).

Circulaire n° 85-45 du 1<sup>er</sup> juillet 1985 relative aux zones de protection du patrimoine architectural et urbain.

Ministère de l'équipement, du logement, des transports et de la mer (direction de l'architecture et de l'urbanisme, sous-direction des espaces protégés).

### II. - PROCÉDURE D'INSTITUTION

#### A. - PROCÉDURE

##### 1° Procédure normale

La procédure de création de la zone est réglementée par le décret n° 84-304 du 25 avril 1984.

La décision de mettre à l'étude le projet de zone est prise soit sur délibération du ou des conseils municipaux, soit par le préfet de région,

Si la décision est prise par le ou les conseils municipaux, l'étude est conduite sous l'autorité du ou des maires ou du président de l'établissement public de coopération intercommunale à leur demande, avec l'assistance de l'architecte des bâtiments de France.

Si la décision est prise par le préfet de région, l'étude est conduite sous l'autorité du ou des maires ou du président de l'établissement public de coopération intercommunale à leur demande, sinon sous l'autorité du préfet du département avec l'assistance dans tous les cas de l'architecte des bâtiments de France et en liaison avec les maires des communes concernées.

La décision est affichée en mairie et en préfecture durant un mois et insérée dans deux journaux publiés dans le département.

Le dossier de projet de zone comprend :

- un rapport de présentation de la zone qui expose les motifs de la création de la Z.P.P.A.U. ;
- un énoncé des prescriptions applicables à la zone ;
- un document graphique faisant apparaître les limites de la zone.

Le projet est transmis aux communes intéressées qui disposent d'un délai de quatre mois pour donner leur avis, passé ce délai cet avis est réputé favorable. Le projet est ensuite transmis au préfet du département qui le soumet à enquête publique.

Le rapport du commissaire enquêteur et l'avis du préfet de département sont transmis au préfet de région, puis au collège régional du patrimoine et des sites qui après avoir donné son avis, le transmet pour accord définitif aux conseils municipaux.

La Z.P.P.A.U. est arrêtée par le préfet de région.

## **2° Procédure d'évocation par le ministre**

Le ministre chargé de l'urbanisme peut intervenir par évocation à n'importe quel stade de la procédure de création à partir du moment où le projet, après avoir été soumis à l'avis des conseils municipaux, a été transmis au préfet du département. Le ministre veille alors à l'accomplissement de toutes les phases de la procédure normale restant à effectuer. La zone est créée par arrêté ministériel.

Le préfet du département informe les maires des communes intéressées de l'évocation par le ministre.

Cette évocation est susceptible d'intervenir lorsque par exemple le projet de zone laisse paraître des enjeux ou des problèmes insuffisamment pris en compte : délimitation choisie, degré de précision ou portée des prescriptions proposées, coordination intercommunale mal maîtrisée, articulation avec d'autres procédures... (V. circulaire n° 85-45 du 1<sup>er</sup> juillet 1985).

Le ministre chargé de la culture peut demander au ministre chargé de l'urbanisme d'user de son pouvoir d'évocation quand une zone inclut un immeuble classé ou inscrit au titre de la législation des monuments historiques. La zone, dans ce cas, est créée par arrêté conjoint du ministre chargé de l'urbanisme et du ministre chargé de la culture (art. 6 et 9 du décret du 25 avril 1984).

Le ministre chargé de la culture peut ainsi intervenir lorsqu'il lui paraît que la zone de protection présente des risques ou des insuffisances graves dans la prise en compte d'un ou plusieurs monuments historiques ou de leurs abords, de vestiges archéologiques ou d'un patrimoine culturel.

## **3° Procédure de révision**

Aucune procédure de révision n'a été prévue par les textes. Mais une telle procédure doit pouvoir être engagée, s'il apparaît nécessaire d'étendre ou de restreindre le périmètre ou encore de modifier certaines prescriptions de la zone.

La révision doit être effectuée après accord explicite entre l'Etat et la ou les communes intéressées et la procédure applicable reste celle prévue pour sa création (principe de parallélisme des formes).

## **B. - INDEMNISATION**

En l'absence de disposition législative concernant une éventuelle indemnisation du fait des prescriptions instituées dans la Z.P.P.A.U., celles-ci n'ouvrent pas droit à indemnité.

Cependant, les propriétaires de terrain compris dans une telle zone, peuvent demander une indemnité s'ils sont en mesure d'apporter la preuve d'une atteinte à leur droit de propriété constitutif d'un dommage direct, certain, grave et spécial (Conseil d'Etat, 14 mars 1986, commune de Gap-Romette).

## **C. - PUBLICITÉ**

La décision de mettre à l'étude une Z.P.P.A.U. est affichée pendant un mois à la mairie de la ou des communes concernées ainsi qu'à la préfecture du département, et est insérée dans deux journaux diffusés dans tout le département.

L'arrêté du préfet de région portant création d'une Z.P.P.A.U. est publié au recueil des actes administratifs de la préfecture du ou des départements concernés où se trouve la zone.

Il est fait mention de cet arrêté, en caractères apparents, dans deux journaux régionaux ou locaux diffusés dans le département.

L'arrêté ministériel ou interministériel créant une Z.P.P.A.U. est publié au *Journal officiel* de la République française.

Le dossier de la Z.P.P.A.U. est tenu à la disposition du public dans les mairies des communes intéressées et à la préfecture.

### **III. - EFFETS DE LA SERVITUDE**

#### **A. - EFFETS SUR LES AUTRES SERVITUDES**

##### **1° Monuments historiques**

La création d'une zone de protection est sans incidence sur le régime propre des immeubles classés ou inscrits parmi les monuments historiques. Les règles de protection édictées par la loi du 31 décembre 1913 et ses textes d'application continuent à s'appliquer, de même que les modalités particulières concernant les travaux sur ces immeubles (voir servitude A.C. 1 sur les monuments historiques).

##### **2° Abords des monuments historiques**

Un monument historique, situé dans le périmètre d'une Z.P.P.A.U., cesse d'engendrer autour de lui son cercle de protection. Les servitudes applicables dans le rayon de 500 mètres et résultant des articles 13 *bis* et 13 *ter* de la loi du 31 décembre 1913 ne sont plus applicables. Seules les prescriptions imposées par la Z.P.P.A.U. s'appliquent à l'intérieur de la zone.

La suppression de la Z.P.P.A.U. entraîne la restitution autour des monuments historiques, de la protection de leurs abords selon le régime de droit commun des articles 13 *bis* et 13 *ter* de la loi de 1913.

##### **3° Sites classés et inscrits**

Les effets d'un site inscrit en application de l'article 4 de la loi du 2 mai 1930, sont suspendus dans la Z.P.P.A.U. dont le périmètre englobe celui du site, mais perdurent dans la zone non couverte par la Z.P.P.A.U.

Les sites classés qui se trouvent situés à l'intérieur d'une Z.P.P.A.U. ne sont modifiés ni dans leur périmètre, ni dans leur régime d'autorisations propres délivrées au niveau du ministre.

##### **4° Zones de protection de la loi du 2 mai 1930 (titre III)**

Les zones de protection de la loi du 2 mai 1930 continuent à produire leurs effets jusqu'à leur suppression ou leur remplacement par des Z.P.P.A.U. (art- 72 de la loi du 7 janvier 1983).

##### **5° Secteurs sauvegardés (loi du 4 août 1962)**

Les Z.P.P.A.U. et les plans de sauvegarde et de mise en valeur ne sont pas des documents de même nature : la première est une servitude d'utilité publique, le second est un document d'urbanisme.

Une Z.P.P.A.U. et un plan de sauvegarde et de mise en valeur ne peuvent se superposer. L'utilisation de l'un ou de l'autre dépendra de la nature des prescriptions que l'on souhaite ou que l'on a besoin d'imposer. La Z.P.P.A.U. n'a pour objet que de s'attacher à la préservation des ensembles d'intérêt architectural urbain et paysager, alors que le plan de sauvegarde et de mise en valeur permet en un seul document d'appréhender tous les problèmes d'urbanisme dans le secteur considéré (voir circulaire n° 85-45 du 1<sup>er</sup> juillet 1985).

#### **B. - PRÉROGATIVES DE LA PUISSANCE PUBLIQUE**

##### **1° Prérogatives exercées directement par la puissance publique**

Si le propriétaire procède à des travaux ne respectant pas les dispositions d'une Z.P.P.A.U. et les procédures d'autorisation applicables dans cette zone :

- possibilité d'ordonner l'arrêt des travaux soit sur réquisition du ministère public agissant à la requête du maire, du fonctionnaire compétent ou l'une des associations visées à l'article L, 480-1 du code de l'urbanisme, soit même d'office par le juge d'instruction saisi des poursuites ou encore le tribunal correctionnel ;

- possibilité pour le maire de prendre toutes les mesures de coercitions nécessaires pour assurer l'application immédiate de sa décision judiciaire ou de son arrêté, en procédant notamment à la saisie des matériaux approvisionnés ou du matériel de chantier.

## **2° Obligations de faire imposées aux propriétaires**

Obligation pour le propriétaire, d'obtenir une autorisation spéciale accordée par l'autorité compétente en matière de permis de construire après avis conforme de l'architecte des bâtiments de France, pour les travaux de construction, de démolition, de déboisement, de transformation et de modification de l'aspect extérieur compris dans le périmètre de la zone de protection.

Lorsque les travaux nécessitent la délivrance d'un permis de construire, le dit permis ne peut être délivré qu'avec l'accord de l'architecte des bâtiments de France. Cet accord est réputé favorable faute de réponse dans le délai d'un mois suivant la transmission de la demande de permis de construire par l'autorité chargée de son instruction, sauf si l'architecte des bâtiments de France fait connaître dans ce délai par une décision motivée son intention d'utiliser un délai plus long qui ne peut en tout état de cause excéder quatre mois (art. R. 421-38-6 II du code de l'urbanisme).

En cas de désaccord du maire ou de l'autorité compétente pour délivrer le permis de construire avec l'avis de l'architecte des bâtiments de France, le préfet de région est saisi du dossier et donne, après consultation du collège régional du patrimoine et des sites, un avis qui se substitue à celui de l'architecte des bâtiments de France. Cet avis doit intervenir dans un délai de quatre mois à compter de sa saisine, faute de quoi le préfet de région est réputé confirmer l'avis de l'architecte des bâtiments de France (art. R. 421-38-6 II du code de l'urbanisme).

Le permis de construire ne peut être obtenu qu'avec l'accord exprès du ministre compétent si ce dernier a décidé, dans les délais fixés ci-dessus, d'évoquer le dossier (art. R. 421-38-6, dernier alinéa, du code de l'urbanisme).

Les autres régimes d'autorisations d'occupation des sols (démolition, déboisements...) sont soumis aux mêmes conditions que celui du permis de construire.

Lorsque les travaux sont exemptés de permis de construire mais soumis au régime de déclaration en application de l'article L. 422-2 du code de l'urbanisme, le service instructeur consulte l'autorité mentionnée à l'article R. 421-38-6 II dudit code. L'autorité ainsi consultée fait connaître à l'autorité compétente son opposition ou les prescriptions qu'elle demande dans un délai d'un mois à dater de la réception de la demande d'avis par l'autorité consultée. A défaut de réponse dans ce délai, elle est réputée avoir émis un avis favorable (art. R- 422-8 du code de l'urbanisme).

Les autres travaux non soumis à un régime d'autorisation d'occupation du sol (travaux exemptés de permis de construire, de démolitions non soumises au permis de démolir, de déboisements non soumis à l'autorisation de coupe ou d'abattage d'arbres, de transformations ou de modifications de l'aspect des immeubles non bâtis...) sont soumis à autorisation spéciale (art. 71 de la loi du 7 janvier 1983).

La demande d'autorisation spéciale, accompagnée des pièces permettant d'apprécier la nature et l'importance des travaux projetés, est déposée ou adressée à la mairie de la commune où les travaux sont envisagés. Ce dépôt ne répond à aucune formalité particulière. L'autorisation spéciale est obtenue dans les délais identiques et dans les mêmes conditions que les travaux soumis à autorisation dans le cadre du code de l'urbanisme.

## **C. - LIMITATIONS AU DROIT D'UTILISER LE SOL**

### **1° Obligations passives**

Interdiction de toute publicité dans les Z.P.P.A.U. (art. 7 de la loi n° 79-1150 du 29 décembre 1979 modifiée par la loi n° 85-729 du 18 juillet 1985).

Toutefois, les conditions de réinsertion de la publicité, dans le secteur couvert par une zone de protection, peuvent faire l'objet d'une approche dans le cadre de l'étude préliminaire à la création de la zone. Une réglementation spéciale pourra être ainsi élaborée en matière de publicité conformément aux articles 7, 9, 10, 11 et 13 de la loi de 1979.

Les enseignes sont soumises à autorisation du maire après avis simple de l'architecte des bâtiments de France (art. 17 de la loi de 1979 et art. 8 du décret n° 82-220 du 25 février 1982).

Le camping et le stationnement des caravanes sont interdits dans les Z.P.P.A.U., sous réserve des possibilités de dérogations qui peuvent être accordées par l'autorité compétente pour statuer après avis de l'architecte des bâtiments de France (art. R. 443-9 du code de l'urbanisme).

## **2° Droits résiduels du propriétaire**

Néant.

**LOI N° 83-8 DU 7 JANVIER 1983**  
**relative à la répartition des compétences**  
**entre les communes, les départements, les régions et l'Etat**

*(Journal officiel du 9 janvier 1983)*

**CHAPITRE VI**

**DE LA SAUVEGARDE DU PATRIMOINE ET DES SITES**

Art. 69. - Il est créé dans la région, auprès du représentant de l'Etat, un collège du patrimoine et des sites qui exerce les compétences prévues au présent chapitre. Un décret en Conseil d'Etat précise sa composition et ses attributions.

Art. 70. - Sur proposition ou après accord du conseil municipal des communes intéressées, des zones de protection du patrimoine architectural et urbain peuvent être instituées autour des monuments historiques et dans les quartiers et sites à protéger ou à mettre en valeur pour des motifs d'ordre esthétique ou historique.

Des prescriptions particulières en matière d'architecture et de paysages sont instituées à l'intérieur de ces zones ou parties de zone pour les travaux mentionnés à l'article 71.

Après enquête publique, avis du collège régional du patrimoine et des sites et accord du conseil municipal de la commune intéressée, la zone de protection est créée par arrêté du représentant de l'Etat dans la région. Le ministre compétent peut évoquer tout projet de zone de protection.

Les dispositions de la zone de protection sont annexées au plan d'occupation des sols, dans les conditions prévues à l'article L. 126-1 du code de l'urbanisme.

Art. 71. - Les travaux de construction, de démolition, de déboisement, de transformation et de modification de l'aspect des immeubles compris dans le périmètre de la zone de protection instituée en vertu de l'article précédent sont soumis à autorisation spéciale, accordée par l'autorité compétente en matière de permis de construire après avis conforme de l'architecte des bâtiments de France. Le permis de construire et les autres autorisations d'utilisation du sol prévues par le code de l'urbanisme en tiennent lieu sous réserve de cet avis conforme, s'ils sont revêtus du visa de l'architecte des bâtiments de France.

En cas de désaccord du maire ou de l'autorité compétente pour délivrer le permis de construire, avec l'avis émis par l'architecte des bâtiments de France, le représentant de l'Etat dans la région émet, après consultation du collège régional du patrimoine et des sites, un avis qui se substitue à celui de l'architecte des bâtiments de France.

Le ministre compétent peut évoquer tout dossier dont l'architecte des bâtiments de France ou le représentant de l'Etat dans la région est saisi en application du présent article.

Est puni des peines prévues à l'article L. 480-4 du code de l'urbanisme toute infraction aux dispositions du présent article.

Les dispositions des articles L. 480-1 à L. 480-3 et L. 480-5 à L. 480-9 du code de l'urbanisme sont applicables aux dispositions visées aux précédents alinéas sous réserve des conditions suivantes :

Les infractions sont constatées, en outre, par les fonctionnaires et agents assermentés et commissionnés à cet effet par le ministre compétent ; le droit de visite prévu à l'article L. 460-1 du code de l'urbanisme leur est ouvert ; l'article L. 480-12 du code de l'urbanisme est applicable.

Pour l'application de l'article L. 480-5, le tribunal statue soit sur la mise en conformité du lieu avec les prescriptions formulées par le ministre compétent, soit sur leur rétablissement dans l'état antérieur.

Art. 72. - Lorsqu'un monument historique est situé sur une zone de protection du patrimoine architectural et urbain, les servitudes d'utilité publique instituées pour la protection de son champ de visibilité, en application des articles 1<sup>er</sup> (3°), 13 *bis* et 13 *ter* de la loi du 31 décembre 1913 modifiée sur les monuments historiques, ne sont pas applicables.

Les immeubles situés dans une zone de protection du patrimoine architectural et urbain ne sont pas soumis aux servitudes d'utilité publique instituées en application des articles 1<sup>er</sup> (3°), 13 *bis* de la loi du 31 décembre 1913 précitée, et des articles 4, 17 et 28 de la loi du 2 mai 1930 modifiée relative à la protection des monuments naturels et des sites de caractère artistique, historique, scientifique, légendaire ou pittoresque.

Les articles 17 à 20 et l'article 28 de la loi du 2 mai 1930 précitée sont abrogés. Toutefois, les zones de protection créées en application des articles précités de la loi du 2 mai 1930 précitée continuent à produire leurs effets jusqu'à leur suppression ou leur remplacement par des zones de protection du patrimoine architectural et urbain.

Les modalités d'application du présent chapitre sont fixées par décret en Conseil d'Etat.

## DÉCRET N° 84-304 DU 25 AVRIL 1984

### relatif aux zones de protection du patrimoine architectural et urbain

{*Journal officiel* du 27 avril 1984)

Art. 1<sup>er</sup>. - La décision de mettre à l'étude un projet de zone de protection du patrimoine architectural et urbain est prise sur délibération des conseils municipaux ou par le commissaire de la République de région.

L'acte par lequel cette mise à l'étude est prescrite fait l'objet d'un affichage en mairie et en préfecture durant un mois ainsi que d'une mention insérée dans deux journaux publiés dans le département.

Art. 2. - Lorsque la mise à l'étude d'un projet de zone est décidée par les conseils municipaux, l'étude est conduite sous l'autorité des maires ou, si les communes le demandent, du président d'un établissement public de coopération communale avec, dans ces deux cas, l'assistance de l'architecte des bâtiments de France.

Lorsque la mise à l'étude du projet est prescrite par arrêté du commissaire de la République de région, elle est conduite dans les conditions fixées à l'alinéa précédent si la commune le demande et, dans le cas contraire, par le commissaire de la République de département, assisté de l'architecte des bâtiments de France et en liaison avec les maires des communes concernées par le projet.

Art. 3. - Le dossier du projet de zone comprend :

1° Un rapport de présentation exposant les particularités historiques, géographiques, architecturales et urbaines de la zone ainsi que les raisons de sa création ;

2° L'énoncé des règles générales et particulières qui lui sont applicables dans sa totalité ou dans certaines de ses parties en ce qui concerne la protection des paysages, l'architecture et l'urbanisme ;

3° Un document graphique faisant apparaître les limites de la zone et, le cas échéant, des parties de zone soumises à des règles spécifiques.

Art. 4. - Le projet est transmis aux conseils municipaux des communes intéressées, qui disposent de quatre mois pour donner leur avis. Celui-ci passé ce délai est réputé favorable.

Le projet est ensuite transmis au commissaire de la République du département, qui le soumet à une enquête publique, puis l'adresse, avec son avis ainsi que les conclusions du commissaire enquêteur, au commissaire de la République de région.

Celui-ci, après l'avoir le cas échéant modifié au vu de l'avis du commissaire de la République de département, des conclusions du commissaire enquêteur, des observations des conseils municipaux concernés et de l'avis du collège régional du patrimoine et des sites, le transmet pour accord aux conseils municipaux.

Après avoir recueilli cet accord, le commissaire de la République de région crée la zone.

Art. 5. - Le ministre chargé de l'urbanisme peut évoquer le projet soit lorsqu'il est transmis au commissaire de la République du département, soit lorsqu'il est transmis par celui-ci au commissaire de la République de région. Dans l'un et l'autre cas, les maires des communes intéressées sont informés de l'évocation par le commissaire de la République du département.

Si le ministre exerce son pouvoir d'évocation, au moment où le projet est transmis au commissaire de la République du département, il soumet le projet à enquête publique. Après l'avoir, le cas échéant, modifié au vu des conclusions du commissaire enquêteur et après avoir recueilli l'avis du collège régional du patrimoine et des sites ainsi que l'accord des conseils municipaux concernés, il crée la zone.

S'il use de ce pouvoir au moment où le projet est transmis par le commissaire de la République du département au commissaire de la République de région, il crée la zone après avoir recueilli l'avis et l'accord mentionnés à l'alinéa précédent.

Art. 6. - Si un projet de zone inclut un immeuble classé ou inscrit au titre des monuments historiques, le ministre chargé de l'urbanisme, s'il est saisi par le ministre chargé de la culture d'une demande en ce sens, évoque le projet dans les conditions fixées à l'article 5.

La zone est créée par un arrêté conjoint du ministre chargé de l'urbanisme et du ministre chargé de la culture.

Art. 7. - L'arrêté du commissaire de la République de région portant création d'une zone de protection du patrimoine architectural et urbain est publié au recueil des actes administratifs de la préfecture du ou des départements où se trouve la zone.

Il est fait mention de cet arrêté en caractères apparents dans deux journaux régionaux ou locaux diffusés dans tout le département.

L'arrêté ministériel ou interministériel créant une zone est publié au *Journal officiel* de la République française.

Les effets juridiques attachés à la création de la zone ont pour point de départ l'exécution des formalités de publication prévues au présent article.

Art. 8. - Le dossier de la zone de protection du patrimoine architectural et urbain est tenu à la disposition du public dans les mairies des communes intéressées et à la préfecture.

Ait. 9. - Lorsque le ministre chargé de l'urbanisme use de son pouvoir d'évocation en vertu de l'article 71 de la loi du 7 janvier 1983 susvisée, les travaux visés par cet article ne peuvent être autorisés qu'avec son accord exprès.

Le ministre chargé de l'urbanisme exerce ce pouvoir d'évocation sur proposition ou avis du ministre chargé de la culture dans les zones qui incluent un immeuble classé ou inscrit au titre des monuments historiques.

Art. 10. - Le ministre de l'économie, des finances et du budget, le ministre de l'intérieur et de la décentralisation, le ministre de l'urbanisme et du logement et le ministre délégué à la culture sont chargés, chacun en ce qui le concerne, de l'exécution du présent décret, qui sera publié au *Journal officiel* de la République française.

Fait à Paris, le 25 avril 1984.

Par le premier ministre :

*Le ministre de l'intérieur et de la décentralisation,*  
GASTON DEFFERRE

PIERRE MAUROY

960489



COPIE

21 AOUT 1996

**A R R E T E**

portant création de la Zone de Protection  
du Patrimoine Architectural Urbain et Paysager  
du Château de Montcalm  
(communes de Vestric et Candiac, Vauvert, Vergèze)

Le Préfet de la Région Languedoc-Roussillon, Préfet de l'Hérault  
Chevalier de la Légion d'Honneur  
Officier de l'Ordre National du Mérite

- VU le Code de l'Urbanisme,
- VU la loi du 31 décembre 1913 modifiée sur les Monuments Historiques,
- VU la loi 83-8 du 7 janvier 1983 modifiée relative à la répartition des compétences entre les Communes, les départements, les régions et l'Etat, notamment en ses articles 69 à 72,
- VU la loi n° 84-360 du 12 juillet 1983 modifiée relative à la démocratisation des enquêtes publiques et à la protection de l'environnement,
- VU le décret n° 84-304 du 25 avril 1984 relatif aux zones de protection du patrimoine architectural et urbain,
- VU le décret n° 84-305 du 25 avril 1984 relatif au Collège Régional du Patrimoine et des Sites,
- VU la loi n° 93-24 du 8 janvier 1993 sur la protection et la mise en valeur des paysages (notamment en son article 6), et modifiant certaines dispositions législatives en matière d'enquête publique,
- VU l'arrêté du 15 mai 1944 portant inscription à l'inventaire supplémentaire des monuments historiques du Château de Montcalm avec ses communs

DIREN

VU l'arrêté du Préfet de la Région Languedoc-Roussillon, Préfet de l'Hérault, en date du 2 janvier 1992 portant création du Collège Régional du Patrimoine et des Sites,

VU l'arrêté du Préfet de la Région Languedoc-Roussillon, Préfet de l'Hérault, du 5 août 1992 modifiant l'arrêté précité,

VU les délibérations des Conseils Municipaux de Vauvert en date du 26 février 1990, Vestric et Candiac en date du 22 mars 1990 et de Vergèze en date du 23 février 1994 décidant la mise à l'étude d'un projet de Zone de Protection du Patrimoine Architectural Urbain et Paysager,

VU l'avis favorable des Conseils Municipaux de Vestric et Candiac en date du 11 mai 1994, Vauvert en date du 7 février 1995, Vergèze en date du 22 mars 1995, sur l'étude qui leur est présentée,

VU l'arrêté du 31 juillet 1995 du Préfet du département du Gard soumettant à enquête publique le projet de Zone de Protection du Patrimoine Architectural Urbain et Paysager du Château de Montcalm,

VU les conclusions du Commissaire enquêteur en date du 24 octobre 1995,

VU l'avis favorable de l'Architecte des Bâtiments de France en date du 15 septembre 1995,

VU l'avis favorable du Préfet de département du Gard en date du 5 août 1996,

VU l'avis favorable du Collège Régional du Patrimoine et des Sites en date du 20 décembre 1995,

VU les délibérations des Conseils Municipaux de Vestric et Candiac en date du 29 mars 1996, Vergèze en date du 18 avril 1996, Vauvert en date du 24 juin 1996 donnant un avis favorable au projet de Zone de Protection du Patrimoine Architectural, Urbain et Paysager,

Sur proposition du Secrétaire Général des Affaires Régionales

# ARRETE

## ARTICLE 1

Il est créé sur les communes de Vestric et Candiac, Vauvert et Vergèze une Zone de Protection du Patrimoine Architectural Urbain et Paysager dite du Château de Montcalm.

## ARTICLE 2

La délimitation de la zone de protection mentionnée à l'article 1 ci-dessus est déterminée par les documents graphiques annexés au présent arrêté.

---

## ARTICLE 3

Les prescriptions particulières applicables à la zone de protection mentionnée à l'article 1 ci-dessus sont définies dans le règlement annexé au présent arrêté.

## ARTICLE 4

Outre les pièces présentées, le dossier comporte un rapport de présentation.

## ARTICLE 5

Le présent arrêté, dont une ampliation certifiée conforme sera adressée sans délai au Ministre de l'Équipement, du Logement et du Tourisme, sera publié aux recueils des actes administratifs de la Préfecture de Région et de la Préfecture de Département et mention faite dans deux journaux du département.

## ARTICLE 6

Le dossier est consultable en mairie de Vestric et Candiac, Vauvert, Vergèze et à la Préfecture du Gard (Service Départemental de l'Architecture).

## ARTICLE 7

Le présent arrêté sera notifié au Préfet du département et aux Maires des communes intéressées qui seront responsables chacun en ce qui le concerne de son exécution.

fait à Montpellier, le

21 AOUT 1996

Le Préfet

Bernard MONGINET

# **CHATEAU DE MONTCALM**

Commune de VESTRIC et CANDIAC

Zone de Protection de Patrimoine Architectural Urbain et Paysager (**ZPPAUP**)

Communes de VAUVERT, VERGEZE, VESTRIC et CANDIAC

## **I – RAPPORT DE PRESENTATION**

- 1 - L'ANALYSE HISTORIQUE
- 2 - L'ANALYSE DU SITE
- 3 - LES REGLES ET SERVITUDES D'URBANISME EXISTANTES (Rappel)

## **II - DELIMITATION ET REGLEMENT**

- 1 - DELIMITATION DE LA ZONE
- 2 - REGLEMENT DE LA ZONE
- 3 - AMENAGEMENT ET MISE EN VALEUR DU SITE

**R.PROHIN** Architecte  
Urbaniste

Janvier 1989  
Remanié le 23 Septembre  
1993  
Modifié le 19 Novembre  
1993  
Modifié le 19 Mai 1994  
Modifié le 10 Juin 1994  
Modifié le 05 Septembre  
1995

**M. CHAMPIN** Assistant



# I RAPPORT DE PRESENTATION

Le château de MONTCALM, par son volume et ses masses bien proportionnées, impose au site sa forte présence.

Entouré d'une plaine agricole, il est encore pour quelques temps visible dans son environnement d'origine rurale.

L'histoire récente, depuis la construction de la Source Perrier, la réalisation du canal du Bas Rhône Languedoc avec la démolition des communs, la construction de la verrerie, l'implantation de serres, la construction de la station de pompage et pour finir, par la construction de divers édifices ou bâtiments agricoles, montre une accélération de l'envahissement irrémédiable du site et si l'on n'y prends pas garde la fin prochaine de toute qualité paysagère.

Il est grand temps de contrôler cette situation si l'on veut préserver encore la cohérence de l'ensemble. Tout récemment le dialogue entre les collectivités, l'administration ayant en charge la protection des abords du château et la S.N.C.F a permis de définir pour la future ligne du T.G.V- Méditerranée un tracé s'écartant au maximum du château (à plus de 500 mètres) et de ses abords ainsi qu'une amélioration du profil en long de la vue, soulignant l'intérêt de l'existence d'une protection autour du monument, mais aussi d'une réflexion approfondie sur son insertion paysagère.

Les objectifs de cette zone de protection sont guidés par le souci de mieux gérer le site, sur la base d'une analyse précise de celui-ci, par la préservation des éléments de qualité et l'aménagement ou la résorption des points sensibles. Le dossier de la ZPPAUP comporte à cet effet une délimitation bien précise, un règlement et des éléments de mise en valeur du site, l'ensemble étant fondé sur une analyse préalable,

# 1 - L'ANALYSE HISTORIQUE

Le Château de MONTCALM, dont la protection est l'objet de la présente étude, représente tout un passé, une histoire captivante; ce que nous percevons aujourd'hui est le fruit d'une succession d'étapes historiques, il apparaît donc essentiel de connaître les grandes lignes de son passé, afin de mieux saisir ses qualités intrinsèques.

Issu d'un domaine immense, le château a perdu de son éclat et de sa brillance au fil des siècles; le XXe siècle a beaucoup contribué à ce déclin par le morcellement du domaine et du château et également par la proximité d'ouvrages importants.

## **1-1 Les grandes étapes du domaine de CANDIAC**

### **a) La formation du domaine de CANDIAC**

Jusqu'au XV siècle, la seigneurie de CANDIAC est partagée entre différents propriétaires dont la famille GUIGON (ou LEVIS) pendant 142 ans. En 1464, Jean FORESTIER (ou LEFORESTIER) prends possession des biens de la famille LEVIS, et peu après acquiert la quasi totalité du domaine de CANDIAC; il épouse Marguerite de JOYEUSE, à laquelle il fait donation de tous ses biens.

Après sa mort, elle épouse en 1494, GAILHARDET de MONTCALM, maître d'hôtel des rois CHARLES VIII et LOIS XII. Elle lui fait don de ses biens en 1500. En 1503, celui-ci achète le reste du domaine; ainsi les MONTCALM possèdent désormais la totalité de la seigneurie de CANDIAC qu'ils conserveront jusqu'en 1852.

### **b) La famille MONTCALM et le "Grand Candiact"**

Bien avant de posséder ce domaine, la famille est déjà connue; elle a la charge de premier jugement de NIMES et y préside les Etats du Languedoc.

Jean II de MONTCALM succède à son oncle Gailhardet, puis François, fils de Jean, fit ansmet le domaine a son fils Honoré...

En 1630, LOUIS de MONTCALM, appelé "Monsieur de CANDIAC", construit un château sur une bâtisse de bien moins grande importance, avec les matériaux provenant de la destruction de citadelles de la région. Ce que nous pouvons encore admirer aujourd'hui du château est très probablement issu de la composition d'ensemble de cette époque et ce, dans les grandes lignes malgré les altérations irrémédiables.

Au XVIIIe siècle, le domaine s'appelle le "Grand CANDIAC", il s'étend sur les communes de VAUVERT, VESTRIC, VERGEZE et UCHAUD; il comprend des métairies, des moulins, des bergeries, des vignes, des oliveraies, des bois de pins et de chênes verts et d'immenses terres de culture.

En 1712, le marquis LOUIS-JOSEPH de MONTCALM et de SAINT-VERAN naît dans ce château, il est le personnage le plus illustre de la famille; lieutenant-général des armées du roi LOUIS XV, il lutte glorieusement contre les Anglais au Canada. Un petit drapeau canadien sur la commode est là pour le rappeler.

Jusqu'à la moitié du XIXe siècle, le domaine reste la propriété de la famille MONTCALM; mais en 1852, suite à des difficultés financières dues au rachat de part d'héritage par l'un des héritiers, un procès-verbal de saisie du domaine et du château est prononcé par le tribunal de Nîmes



le domaine de CANDIAC est vendu en audience des criées au Tribunal Civil de Nîmes en 1858, après plusieurs renvois d'adjudication, conjointement au Baron Octave de Pierre de BERNIS et au Conte Albert de BERNIS.

### c) Le morcellement du domaine

Dès la disparition de la famille MONTCALM, le domaine a été l'objet de ventes et d'héritages successifs.

"Le Grand CANDIAC" a été sérieusement amputé de ses diverses métairies pendant cette période, ce qui a entraîné une dépréciation financière notoire du domaine.

En 1940, ce qui reste du domaine est vendu séparément à deux propriétaires; au Sud du Château "les huit hectares de vignes d'Aramon qui longeait la route de Vauvert" sont l'objet d'une vente particulière et onéreuse par rapport au reste du domaine.

## **1-2 L'évolution contemporaine**

### a) En souvenir d'un passé éloquent

Le 15 Mai 1944, par arrêté ministériel, le château de MONTCALM, et ses communs, sont inscrits sur l'inventaire supplémentaire des Monuments Historiques; il appartient à Monsieur Joseph RENAUD, chevalier de la légion d'honneur, qui en 1946 en rachetant le reste du domaine, lui redonne son unité. Ce fut la dernière fois.

En 1958, le domaine est de nouveau divisé; Monsieur Jean DUPUY achète pour son compte personnel le château et le parc, tandis que les bâtiments d'exploitation (les communs) et les terres du domaine de Candiac reviennent à une société civile agricole administrée par son fils Pierre DUPUY. Quatre ans plus tard, les deux parties sont vendues séparément; d'une part le château est accompagné de quatre hectares environ (le parc), de l'autre les communs sont rattachés à un domaine de quatre-vingt hectares.

C'est ainsi que se présente la situation lorsque monsieur et madame Claude FLANDRIN acquièrent le château et son parc, en 1968. Toujours propriétaires actuellement, ceux-ci se sont investis de façon remarquable à la restauration du château qui était alors en état d'abandon, à l'aménagement du parc également. Rénové, aménagé et meublé, le château ouvre ses portes au public pour des réceptions, banquets et noces.

### b) Les empreintes marquantes des équipements récents aux abords du château

Les modifications les plus importantes réalisées sur le site sont sans aucun doute la déviation du chemin Départemental n° 135 et surtout la construction du canal par la Compagnie Nationale d'aménagement du Bas-Rhône-Languedoc.

Ces réalisations ont nécessité d'importantes levées de terres au détriment des abords immédiats du château, et de plus, la construction du canal, en 1960, a été effectuée sur l'emplacement des communs dont une grande partie a dû être démolie.

Il ne subsiste donc aujourd'hui que quelques restes des communs qui devaient par le passé encadrer le château. D'autre part, la partie Nord de l'édifice a subi également des altérations non négligeables telles que par exemple l'arasement partiel des deux tours carrées. Heureusement dans la partie Sud, l'allure générale a été conservée et l'image que nous percevons de la façade principale est là pour nous rappeler le passé glorieux de ce lieu; composée de deux niveaux surélevés, encadrée de deux tours carrées imposantes, avec des ouvertures croisées, un escalier central a double évolution, l'ensemble est souligné par un fronton cintré, ornemental.

Plan cadastral de 1854 (Archives Départementales)

1/500e

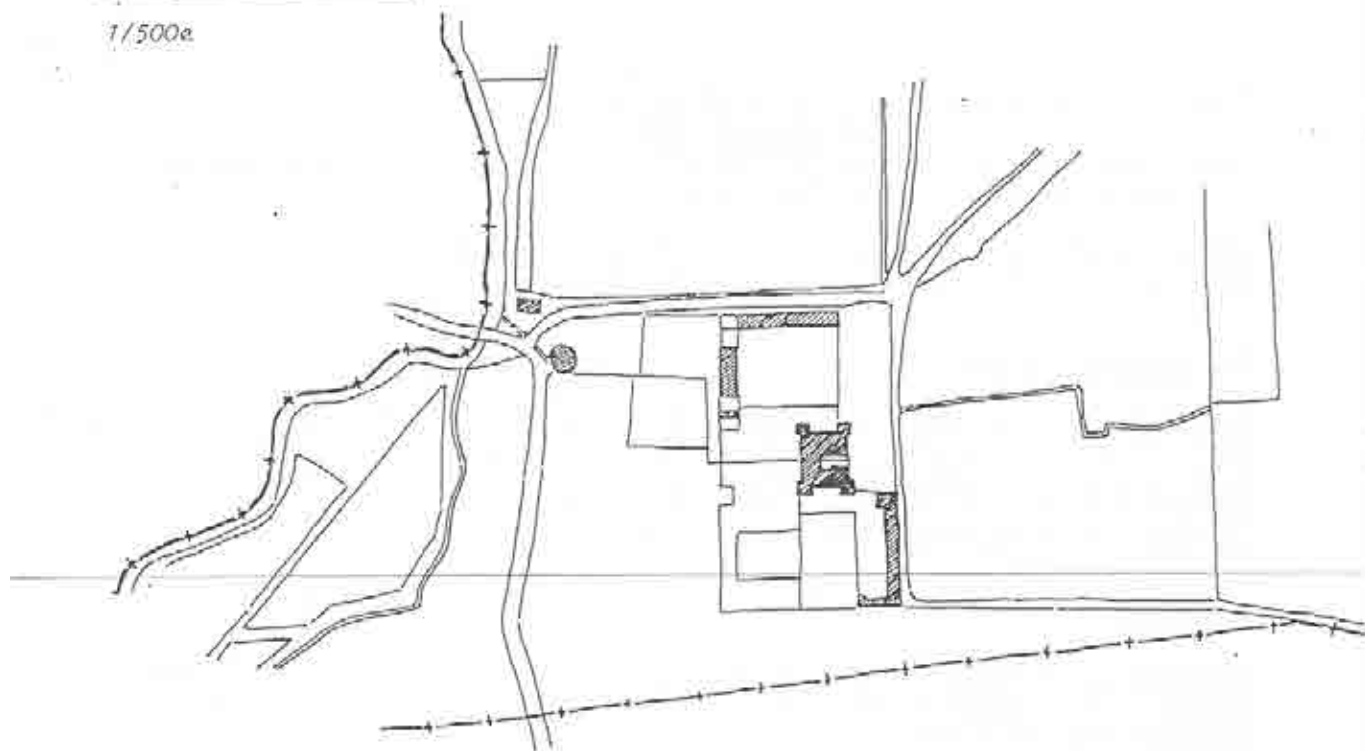

Plan Lopo 1959-60 - Bas-Rhône

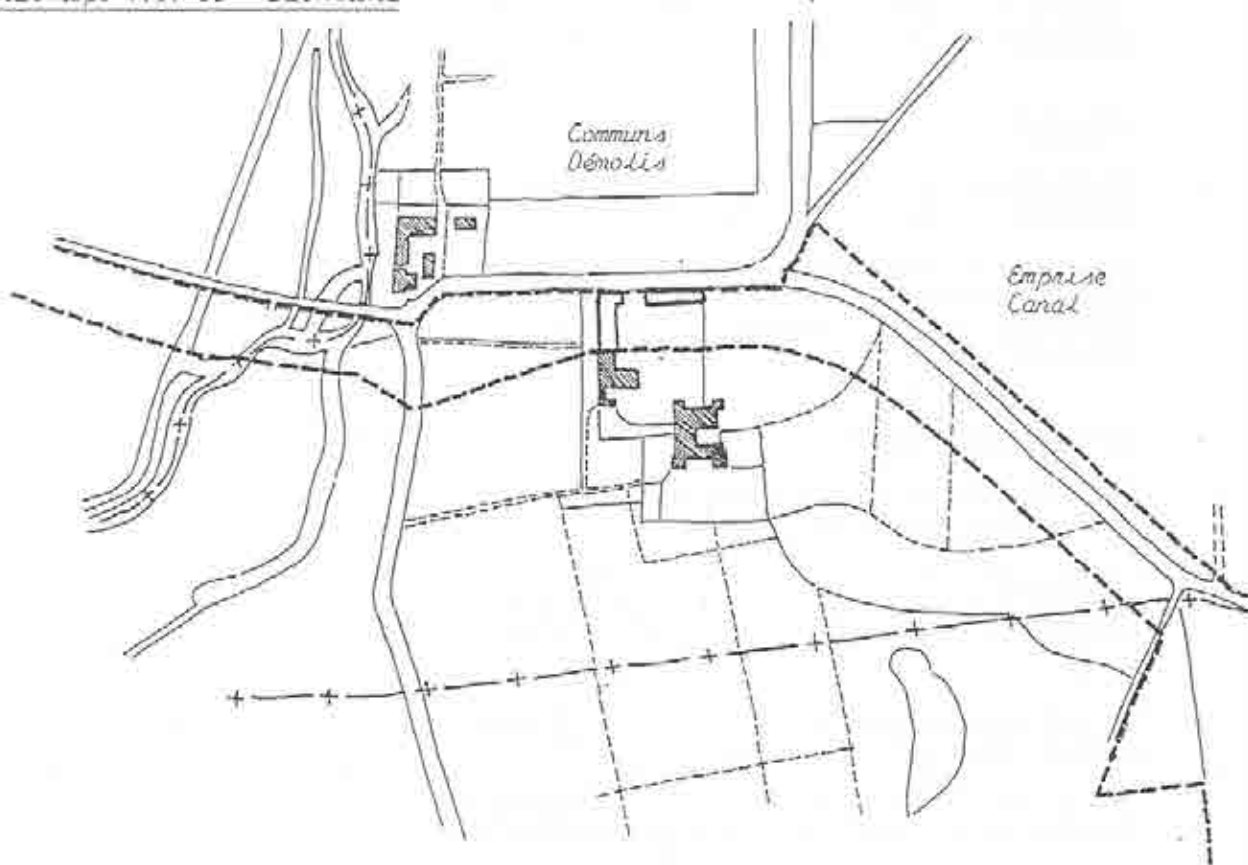

## **2 - L'ANALYSE DU SITE**

Le paysage qui entoure le château de MONTCALM participe fortement à l'image générale que nous percevons du château; ils sont unis par un passé et une évolution commune.

Une série de perspectives d'approches permet d'en dégager les caractéristiques essentielles ainsi que les points sensibles dus à des altérations contemporaines.

### **2-1 Les qualités du site**

La qualité principale du site réside dans l'équilibre obtenu par la forte présence du château de MONTCALM dans son cadre environnant à dominante naturelle et agricole. La végétation de haute tige souligne les traits du paysage et la présence de l'eau (le Vistre et le Canal); elle délimite partiellement des champs de grandes dimensions qui s'étendent au-delà du site. Deux perceptions distinctes du château nous sont ainsi offertes.

#### **a) Au Nord**

La conjugaison des masses végétales crée un écran visuel devant les communs du château. Cette perception à demi-masquée du château permet toutefois d'apprécier sa silhouette imposante, notamment depuis deux perspectives d'approches :

. Sur le CD. n°135 en venant de Nîmes , jusqu'au premier virage précédant le franchissement du canal, ou les talus et la végétation de haute tige environnante masquent totalement le château.

. Sur le CD. n° 139 en venant de Vergèze, jusqu'au carrefour du C.D n°56 où les talus de soutènement du canal ne permettent aucune vue rapprochée du château.

#### **b) Au Sud**

Le site dégagé offre une perception généreuse du château; la façade principale se détache clairement de la frondaison qui l'encadre.

Cet effet est accentué et mis en valeur par la présence d'un vaste champ au fond duquel émerge la silhouette majestueuse du château. On peut l'observer depuis le CD. n°135 en direction de Nîmes et ce, bien avant le rond point de Vauvert, ainsi que sur le CD. n° 56 en direction de Vestric et Candiac.

### **2-2 Les points sensibles**

Des équipements contemporains tendent à rompre cet équilibre obtenu par le passé, ils altèrent la composition générale du site.

L'équipement le plus marquant d'entre eux est sans aucun doute la station de pompage, implantée au rond point de Vauvert. Au Sud du château, elle se situe dans la perspective principale de ce dernier. Cet édifice est dissimulé par un écran végétal qui augmente l'effet de masque.

Un rond point a été aménagé, la forme du talus et la végétation sont réalisés dans le prolongement de la masse de la station de pompage.

Le deuxième point sensible se caractérise par la présence de nombreux réseaux aériens de distribution d'énergie électrique ou télécommunications; leurs implantations et leurs tracés,

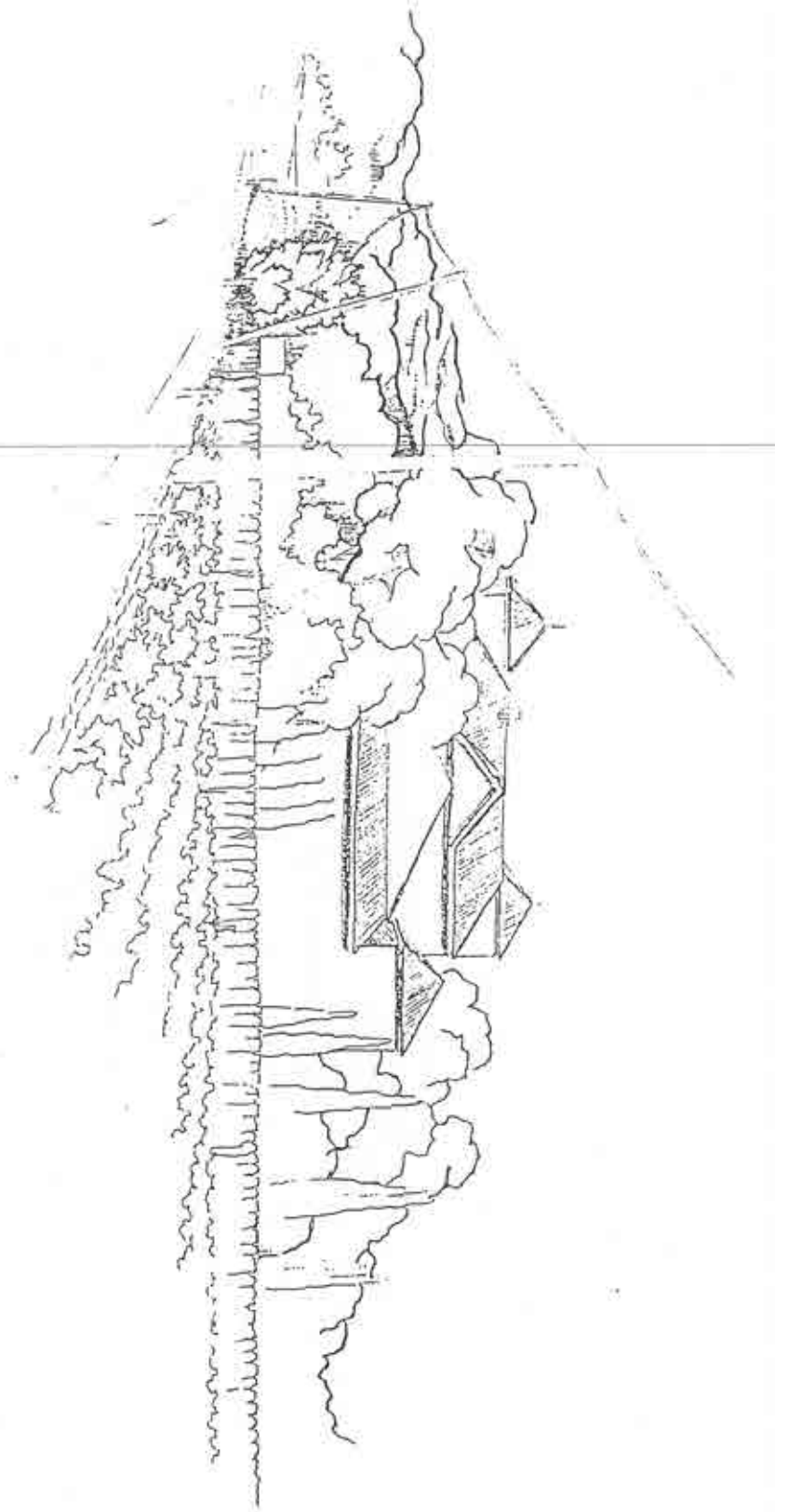

*Vue du Château sur le CD 135, en venant de Nîmes*

*Vue du Château sur le CD 139, en venant de Vergèze*

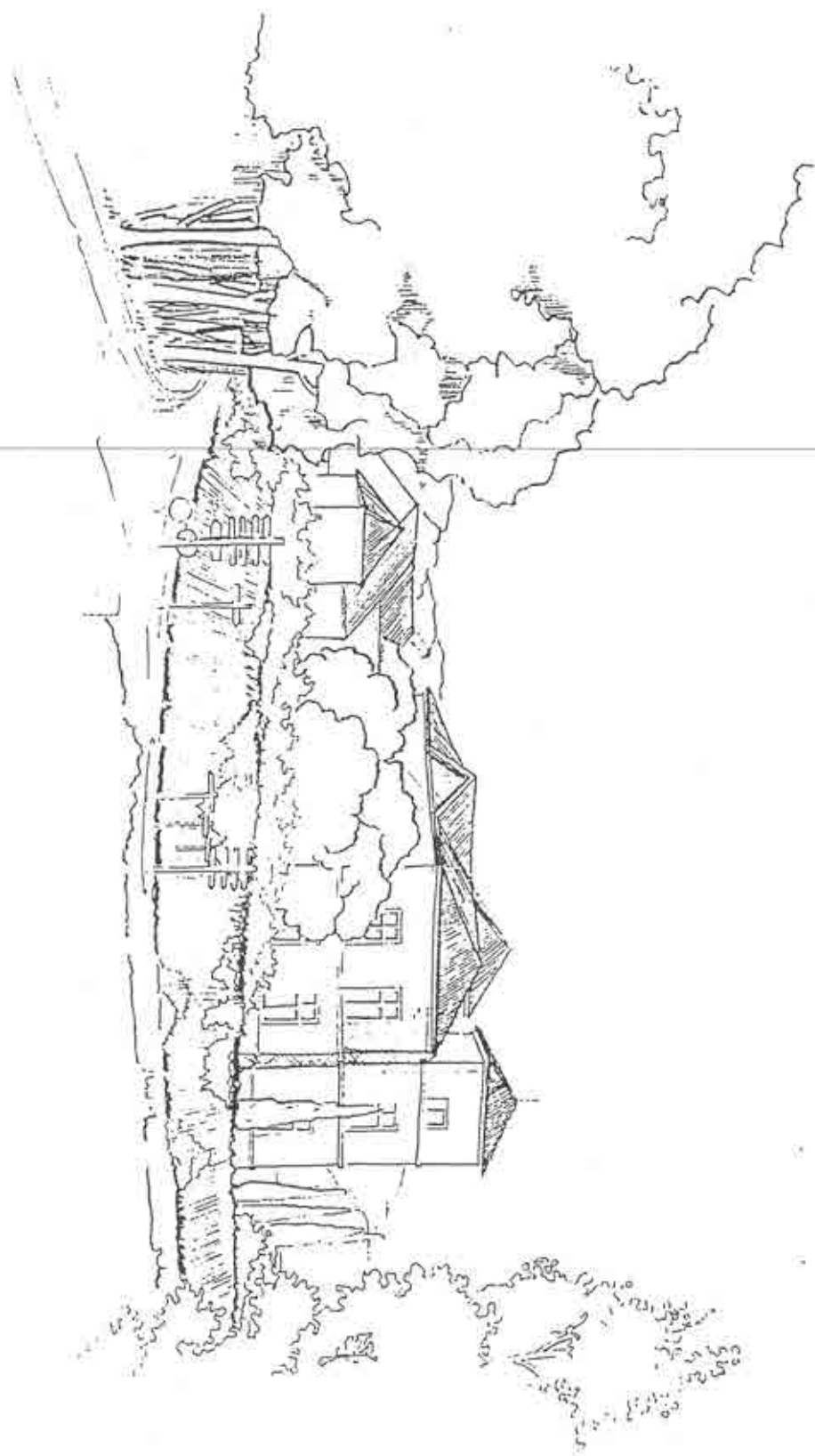

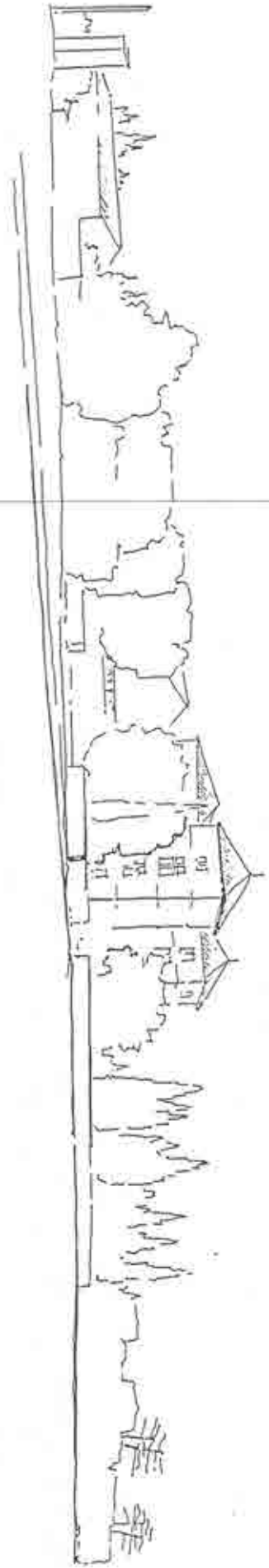

*Vue sur le CD 56, en allant vers Vengèze*

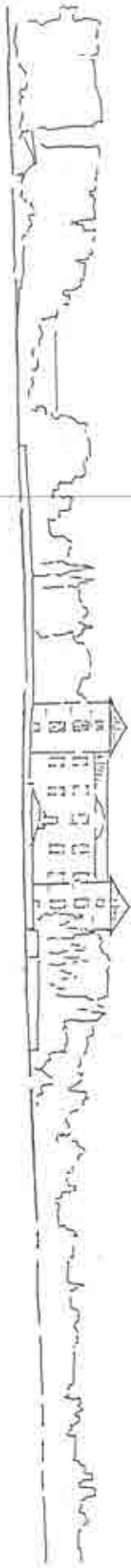

*Vue du Château sur le CD 135, en allant vers Nîmes*

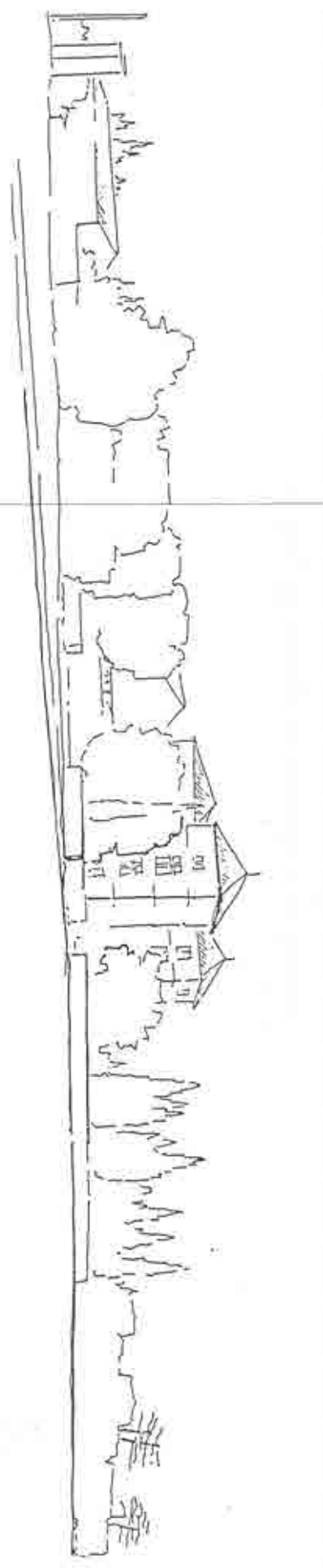

*Vue sur le CD 56, en allant vers Vergèze*

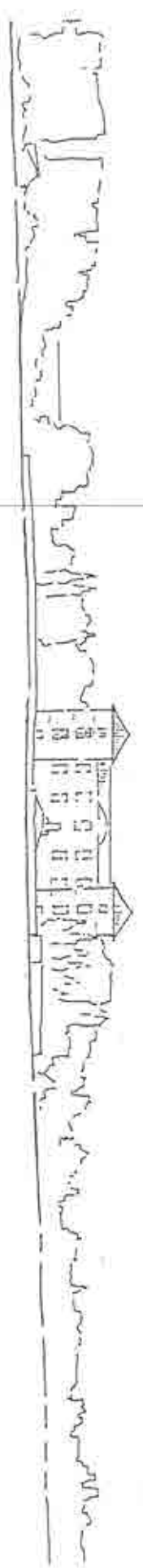

*Vue du Château sur le CD 135, en allant vers Nîmes*

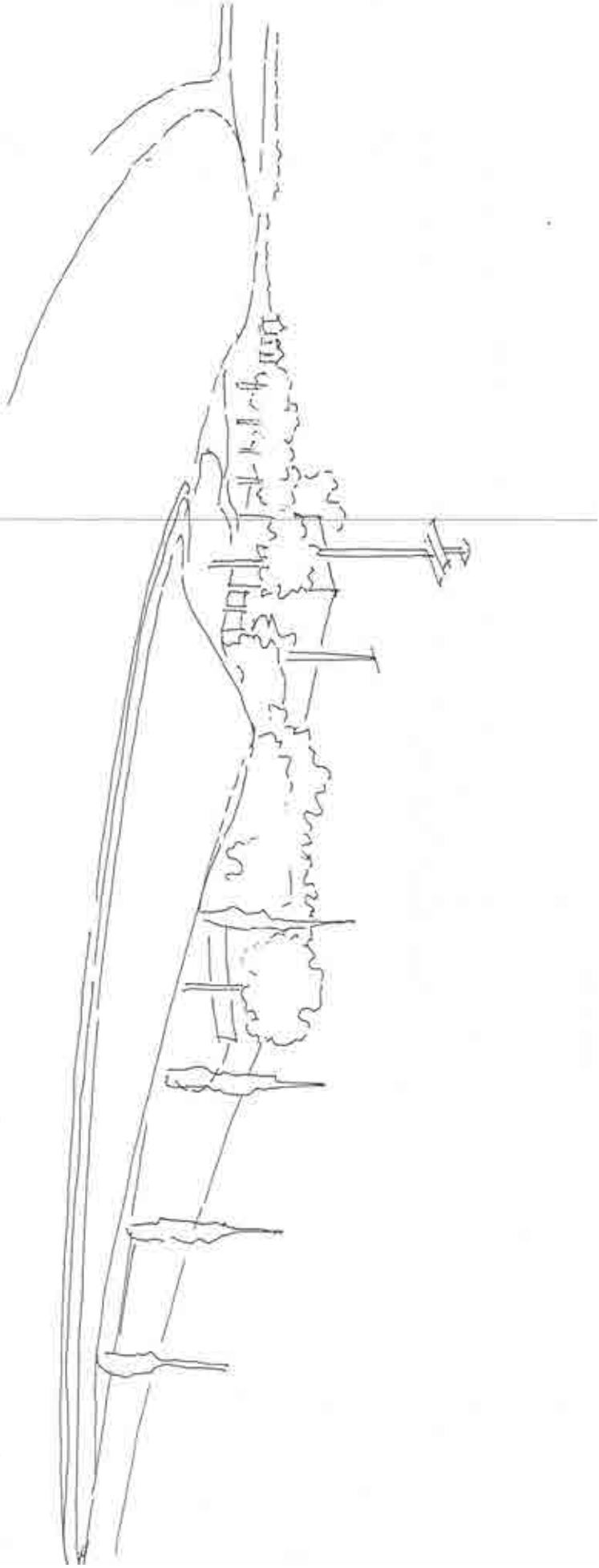

*La Station de Pampaga au Garepoint de Vauvent*

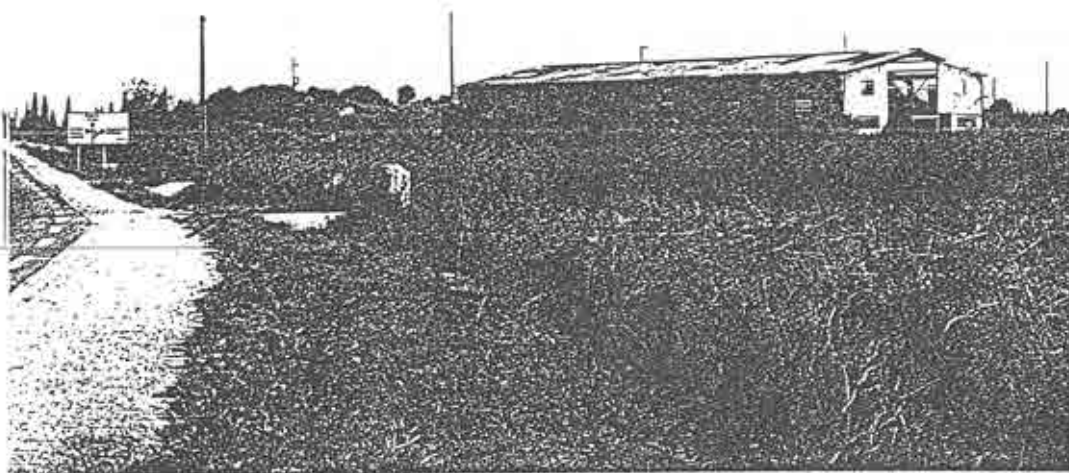

*Le hangar sur le CD 135*



*Le transformateur et le dépôt DDE*

semblent répondre avant tout à des critères d'ordre utilitaires sans se préoccuper de la présence du château de MONTCALM ; le meilleur exemple est sans doute le transformateur qui se trouve à proximité immédiate du château (1), De surcroît ces réseaux aériens passent par les champs de visibilité du château, notamment le long du CD. n° 135 et du CD. n°56.

Quelques constructions récentes contribuent également à rendre plus fragiles les qualités du site acquises par le passé. Il s'agit des petits édifices (abris) implantés çà et là le long du CD. n°56, du hangar le long du CD. n°135 et des serres au nord du château. Bâties sans effort manifeste d'intégration avec des matériaux rudimentaires (tôle ondulée, par exemple) elles présentent le plus souvent une facture très modeste qui constitue une agression paysagère.

Enfin, suite aux divers aménagements du réseau routier (CD. n° 56 et n°135) subsistent des espaces dont la destination reste toute relative; ils servent de dépôt temporaire (2) et renouvelé de matériaux (équipement) à l'ouest du château ou de décharges de terres et de gravats au nord du château.

### **3 - LES REGLES ET SERVITUDES D'URBANISME EXISTANTES**

Sur le site de l'étude, un ensemble de règles et de documents d'urbanisme sont actuellement applicables; on y distingue :

\* Les documents d'urbanisme en vigueur, s'appliquant sur le territoire des documents concernée:

- POS de la commune de VESTRIC et CANDIAC  
approuvé le 11.05.1988, révisé le 27.09.91 /deuxième révision en cours.
- POS de la commune de VAUVERT  
approuvé le 07.05.1976, révisé le 27.06.91 / deuxième révision approuvée le 25.01.93 /  
deuxième révision partielle en cours.
- POS de la commune de VERGEZE  
approuvé le 09.09.1981, révisé le 09.11.89/deuxième révision approuvée le 08.04.93.

\* Les servitudes d'utilité publique annexées aux documents d'urbanisme et s'appliquant sur le site considéré :

- AC 1 ; relative à la protection des monuments historiques
- AS 1 ; relative à la protection des points de prélèvements d'eau potable
- I. 3 ; relative à la protection des gazoducs souterrains
- I. 4 ; relative à la protection des lignes électriques aériennes
- P.T. 1 ; relative à la protection des transmissions hertziennes.

(1) et (2) ; le transformateur et le dépôt ont été supprimés à la demande de la commune de Vestric.

(Se référer à la planche n°01).

## **1-1 les documents d'urbanisme**

Les communes concernées par la présente étude possèdent chacune un Plan d'Occupation des Sols approuvé.

### **a) Commune de VESTRIC et CANDTAC**

Le POS révisé le 27.09.91, a prévu une affectation à dominante naturelle sur le site. Une zone NC couvre la partie nord, une zone INAb est appliquée sur les abords immédiats du château. Ces deux zones comportent des secteurs à risques d'inondations éventuelles dues au débordement de la rivière "le Vistre" et à l'intérieur duquel toutes les occupations du sol sont proscrites.

Notons également, la proximité d'une zone IINAA au nord-ouest du site, réservée à des activités touristiques et de loisirs; cette zone a fait l'objet, en son temps, d'une création de ZAD "(arrêté du 16 mars 1978) envisagée pour la mise en oeuvre d'un vaste projet d'aménagement de" base de loisirs. Malgré l'abandon de ce projet, les effets de la ZAD demeurent, tel le droit de préemption éventuel pour des activités de loisirs. Une zone INAA a également été créée le long du CD 135.

### **b) Commune de VAUVERT**

Le POS approuvé le 07.05.76, révisé le 26.06.91, et pour lequel une deuxième révision partielle est en cours a prévu une zone NC \* appliquée sur les abords immédiat au Sud du château ainsi que les terrains à l'Est du canal du Bas Rhône, une zone NCr au Sud-Ouest correspondant à la zone inondable du Vistre, une zone IINA entre le CD n°135 et IINAE pour équipements publics comprenant des emplacements réservés N°3 et N°22.

\* Dans cette zone à caractère agricole peuvent notamment être autorisées les constructions liées à l'activité ou au logement des exploitants, ainsi que les aires naturelles de camping.

### **c) Commune de VERGEZE**

Le POS révisé le 09.11.89, modifié le 08.04.93, a prévu l'affectation d'une NCA sur le site de l'étude. Nonobstant le caractère d'une zone NC à protéger en raison de la valeur économique des sols, le secteur NCA concerné admet "les affouillements et exhaussements du sols" ainsi que "l'ouverture et l'exploitation de carrières, les installations classées ou non et les constructions ' nécessaires à leur fonctionnement". A proximité du site, se trouve une zone IINA "réservée pour des équipements publics et des installations de tourisme et de loisirs dans le cadre d'opération d'ensemble".

Les trois documents d'urbanisme concernés présentent une situation similaire par rapport au site de l'étude; une affectation à dominante naturelle à préserver en raison de la qualité des sols. En ce qui concerne l'étude, on peut retenir les trois points suivants :

- les abords immédiats du château sont classés en zone INAb réserve foncière
- le site est affecté dans sa majeure partie de zones NC
- à proximité du site la présence de zones NA.

## **1-2 Les servitudes d'utilité publique**

Le site de l'étude est occupé par différentes servitudes aux mesures de protections diverses :

### **a) Servitude AC 1**

C'est une servitude d'utilité publique relative à la protection des monuments historiques en application de la loi du 31 Décembre 1913 modifiée, concernant le Château de MONTCALM et ses communs, sur la Commune de Vestric et Candiac, inscrit à l'inventaire supplémentaire des monuments historiques par l'arrêté du 15 Mai 1944 (rayon de protection de 500 mètres).

Cette servitude fait l'objet de la présente mission d'étude, elle concerne actuellement les communes de VESTRIC et CANDIAC, VAUVERT et VERGEZE.

### **b) Servitude AS1**

C'est une servitude d'utilité publique relative au périmètre de protection autour des points de prélèvements d'eaux potables et minérales, concernant la station de pompage située au Nord de l'intersection du CD. N° 56 et du CD. N° 135, sur la commune de VAUVERT. (Rayon de protection immédiate de 50 mètres, de protection rapprochée de 200 mètres).

### **c) Servitude I 3**

C'est une servitude d'utilité publique relative à l'établissement des canalisations de transport et de distribution de gaz, concernant les gazéoducs de la liane Montpellier-Nîmes et traversant les communes de VESTRIC et CANDIAC et de VAUVERT. (Bande de protection de 100 mètres de part et d'autre de la canalisation).

### **d) Servitude 14**

C'est une servitude d'utilité publique, relative à l'établissement de canalisations électriques, concernant la liaison aérienne Aigues-Mortes-Saint-Césaire de 63 KV et les lignes aériennes de distribution locale de 20 KV. (Servitude de passage pour l'exploitation et l'entretien des lignes).

### **e) Servitude PT 1**

C'est une servitude d'utilité publique (sans incidence directe sur le paysage) relative aux transmissions radioélectriques et à la protection contre les obstacles des centres d'émissions et de réception, concernant la liaison Hertzienne Nîmes-le-Grau-du-Roi traversant les communes de VESTRIC , CANDIAC, VAUVERT et VERGESE.(Couloir de protection de 300 mètres.)

Bien que ces mesures de protection apparaissent mineures, l'implantation et le chevauchement des différentes servitudes affectent une étendue non négligeable du site.

## II - DELIMITATION ET REGLEMENT

Cette zone de protection a été conçue pour substituer au périmètre de protection actuel du château de MONTCALM. Elle doit être considérée comme un complément de documents administratifs et réglementaires existants applicables sur les territoires des communes concernées. Elle sera à ce titre annexée aux plans d'occupation des sols et aura valeur de servitude d'urbanisme après approbation par le préfet de Région à l'issue d'une procédure au cours de laquelle seront associés les communes et les services de l'Etat chargé du patrimoine et des sites. Les conseillers municipaux, consultés aux principales étapes de l'élaboration du document, auront eu à donner leurs accords après que le public ait pu s'exprimer au cours d'une enquête et que la Préfecture de Région, ait recueilli l'avis du collège Régional du patrimoine et des sites.

Toutefois, il convient de rappeler que l'Architecte *d&s* Bâtiments de France (service Départemental de l'Architecture) conserve son rôle fondamental pour la mise en oeuvre des dispositions de la zone de protection. Notamment tous travaux ou constructions y restent soumis à ses avis conformes.

Les objectifs de cette zone de protection, rappelons-le sont guidés par le souci de mieux gérer le site, de préserver ses qualités avec notamment l'aménagement ou la résorption des points sensibles; le dossier de la ZPPAUP comporte à cet effet une délimitation bien précise, un règlement et des éléments de mise en valeur du site, l'ensemble étant fondé sur l'analyse préalable qui fait l'objet de la partie I.

## **1 DELIMITATION DE LA ZONE**

Les limites qui ont été retenues résultent de la prise en compte des conclusions de l'analyse du site, notamment du point de vue des perspectives d'approches existantes du château de MONTCALM; la zone de protection a été divisée à cet effet en deux secteurs.

a) Zone de protection centrale (ZPa)

Elle correspond aux abords immédiats du château, qui concerne le vaste champ au Sud du château, le château lui même et ses communs, son parc et l'emprise du canal au Nord du château.

b) Zone de protection périphérique (ZPb1)

Elle correspond à une partie des serres situées le long du canal au nord du château et dans le cône de vision comprenant la C.D n°135.

c) Zone de protection périphérique (ZPb)

Elle correspond aux champs de visibilité lointaine à maintenir nécessitant une protection plus souple. Elle concerne :

- Au Nord, une zone qui s'étend jusqu'au lieu-dit "La Plantade".

## **2 REGLEMENT DE LA ZONE**

Le règlement proposé tient compte de la nomenclature des articles contenus dans les règlements de POS, afin de faciliter la mise en oeuvre de la ZPPAUP.

La zone de protection comprend deux secteurs :

- . un secteur ZPa, de protection absolue en raison de la qualité du site du point de vue paysager et architectural,
- . un secteur ZPb, de protection relative en raison de la préservation des perspectives d'approche du château.

Toute intervention nécessitant la délivrance d'une autorisation d'utilisation du sol, est soumise à l'avis de l'Architecture des Bâtiments de France; cet avis détermine les prescription particulières de réalisation ou, le cas échéant, les raisons de refus (non respect des qualités architecturales ou paysagères du site).

### **Article ZP1** : Occupations et utilisations du sol admises

Dans le secteur ZPa, sont admis uniquement :

- . l'extension et l'aménagement des constructions existantes à usage d'habitation ou d'exploitation agricole, à la date de publication de la ZPPAUP, dans les limites fixés à l'article ZP14.

Dans le secteur ZPb, sont admis également :

- . les constructions et les installations liées et nécessaires au fonctionnement des exploitations agricoles et/ou maraîchères sous réserve qu'elles soient implantées à proximité des bâtiments existants et en dehors des cônes de visions figurés aux plans annexés. Les serres ne sont admises que dans le secteur ZPbl.

Selon le tracé résultant de l'enquête préalable à la déclaration d'utilité publique, le projet de la ligne T.G.V-Méditerranée passe au Nord du périmètre de la ZPPAUP. Dans l'hypothèse où l'emprise définitive des ouvrages, ou des rétablissement de voies de communications empiéteraient sur la zone ZPb, seraient uniquement admis dans cette zone les travaux et installations directement liés à la réalisation et au fonctionnement de la ligne S.N.C.F-T.G.V ainsi que les dits rétablissements de communications. Dans ce cas, l'impact sera réduit au maximum. Projet et mesures d'accompagnement seront préalablement soumis à l'accord du Service Départemental d'Architecture.

Dans le secteur ZPbl, peut être admis également :

- . l'extension des serres existantes, éventuellement avec réserve de modalités particulières précisés dans l'avis de l'Architecte des Bâtiment de France. Dans toutes les zones sont admises l'amélioration des équipements publics existants sous réserve de la réduction de leur impact visuel.

- . dans toutes les zones sont admises les améliorations des équipements publics existants, sous réserve de la réduction de leur impact visuels

### **Article ZP 2** : Occupations et utilisations du sol interdites

Sont interdites toutes les formes d'utilisation et d'occupation du sol non mentionnées à l'article ZP1 ci-dessus, et plus particulièrement :

- . les installations et aires naturelles de camping et de caravaning,
- . l'ouverture et exploitation de carrière,
- . les installations classées ou nuisantes,
- . les dépôts de toute nature,
- . les opérations d'ensemble à usage d'habitation ou touristique.

### **Article ZP 3** : Accès et voirie

Le développement des accès nécessaire à l'utilisation des lieux feront l'objet d'une étude soumise à l'avis de l'Architecte des Bâtiment de France.

**Article ZP 4** : Desserte par les réseaux

Dans le cadre de la mise en valeur du site, toute intervention ou modification des réseaux, notamment ceux de transport et de distribution d'électricité et de téléphone dans le site devront être réalisée en souterrain, sauf impossibilité technique dûment justifiée.

**Article ZP5** : Caractéristique des terrains Néant

**Article ZP 6** : Implantation des constructions par rapport aux voies et emprises publiques

Toute construction nouvelle sera implantée par rapport à l'axe des voies à plus de :

- . 20 mètres pour le CD. n°56 et 25 mètres pour le CD n°135,
- . 8 mètres pour les autres voies communales.

**Article ZP 7** : Implantation des constructions par rapport aux limites séparatives

Néant

**Article ZP S** : Implantation des constructions les unes par rapport aux autres sur une même propriété

Néant

**Article ZP 9** : Emprise au sol

Néant

**Article ZP 10** : Hauteur des constructions

La hauteur maximale des constructions comptée à partir du terrain naturel est fixée à 7 mètres.

**Article ZP 11** : Aspect extérieur des constructions

Les extensions, modifications ou aménagements des constructions existantes de qualité reconnue par l'Architecte des Bâtiment de France doivent avoir pour effet de préserver chaque bâtiment son caractère d'origine.

Les nouvelles constructions doivent présenter une simplicité de volume, une unité d'aspect compatible avec le reste de l'environnement du site protégé.

Dans les deux cas, la réalisation des travaux doit s'effectuer scrupuleusement selon les prescriptions particulières émises par l'Architecte des Bâtiments de France; ces prescriptions concernent notamment :

- . les matériaux de façades et de toitures,
- . les orientations et formes des toitures.

**Article ZP 12** : Aires de stationnement (uniquement en ZPb)

Les aires de stationnement seront aménagées en revêtement stabilisés et plantés à raison d'un arbre de haute tige pour deux emplacements; le périmètre des aires de stationnements sera agrémenté d'arbustes. Un plan indiquant la nature des plantations et leur localisation sera joint lors du dépôt de toute demande d'autorisation ou de toute déclaration.

**Article ZP 13** : Espace libres plantations

Les espaces non construits seront entretenus, les espaces boisés existants sont à conserver et à protéger.

La création de nouvelles constructions et/ou l'extension de constructions existantes doit être accompagnées de plantation répondant aux exigences définies ci-après :

- . Accompagnement des constructions par des écrans végétaux composés d'arbres de haute tige.
- . Préservation des cônes de visibilité et les écrans de végétations existants.

Toute intervention sur le site nécessite la délivrance d'une autorisation d'utilisation du sol fait l'objet d'un document graphique indiquant la nature et les implantations des végétations prévues; ce document est soumis à l'avis de l'Architecture des Bâtiments de France.

**Article ZP 14** : Possibilité maximales d'occupations des sols

**Dans le secteur ZP a :**

- . l'extension des constructions existantes ne peut excéder 10 % de la Surface Hors Oeuvre Nette existante.

**Dans le secteur ZP b :**

- . l'extension des constructions existantes à usage d'habitations est limitée à 30 % de la surface hors oeuvre brute et ne peut excéder 250 m<sup>2</sup>.

- . l'extension des constructions existantes liées aux besoins des exploitations agricoles et/ou maraîchères est limitée à 50 % de la surface hors-oeuvre brute existante.

- . la création de nouvelles constructions est limitée à une surface hors-oeuvre brute : 250 m<sup>2</sup> pour les constructions à usage d'habitation, 1000 m<sup>2</sup> pour les bâtiments d'exploitation..

**Article ZP 15** : Dépassement du coefficient d'occupation des sols

Néant

# **Servitudes relatives à l'utilisation de certaines ressources et certains équipements**

ENERGIE

MINES ET CARRIERES

CANALISATIONS

COMMUNICATIONS

TELECOMMUNICATIONS

## INDUSTRIE ET COMMERCE EXTÉRIEUR

Décret n° 91-1147 du 14 octobre 1991 relatif à l'exécution de travaux à proximité de certains ouvrages souterrains, aériens ou subaquatiques de transport ou de distribution

NOR: INDX900294D

Le Premier ministre,

Sur le rapport du ministre d'Etat, ministre de l'économie, des finances et du budget, du ministre délégué à l'industrie et au commerce extérieur et du ministre délégué aux postes et télécommunications,

Vu la Constitution, et notamment son article 37, alinéa 2 ;

Vu le code des communes, et notamment les articles L. 131-2, L. 131-13, R. 371-1 et R. 371-15 ;

Vu le code des P. et T., et notamment les articles L. 69-1, R. 44-1 et R. 44-2 ;

Vu le code minier, et notamment les articles 71-2, 73 et 101 ;

Vu le code de la santé, et notamment les articles L. 19 à L. 25-1 et L. 33 à L. 35-8 ;

Vu le code du travail, et notamment l'article L. 231-1 ;

Vu la loi du 15 juin 1906 sur les distributions d'énergie électrique, et notamment les articles 12 et 18 ;

Vu la loi du 15 février 1941 sur l'organisation de la production, du transport et de la distribution du gaz ;

Vu la loi n° 571 du 28 octobre 1943 modifiée relative aux appareils à pression de vapeur employés à terre et aux appareils à pression de gaz employés à terre ou à bord des bateaux de navigation intérieure, et notamment son article 2 ;

Vu la loi n° 49-1060 du 2 août 1949 modifiée relative à la construction d'un pipeline entre la basse Seine et la région parisienne et à la création d'une société de transports pétroliers par pipelines, ensemble le décret n° 50-836 du 8 juillet 1950 modifié pris pour son application ;

Vu la loi de finances pour 1958 (2<sup>e</sup> partie) n° 58-336 du 29 mars 1958, et notamment l'article 11, modifié par la loi n° 87-565 du 22 juillet 1987, ensemble le décret n° 59-645 du 16 mai 1959 modifié pris pour l'application dudit article 11 ;

Vu la loi n° 65-498 du 29 juin 1965 relative au transport des produits chimiques par canalisations, modifiée par la loi n° 87-565 du 22 juillet 1987, ensemble le décret n° 65-881 du 18 octobre 1965 pris pour son application ;

Vu la loi n° 80-531 du 15 juillet 1980 relative aux économies d'énergie et à l'utilisation de la chaleur, ensemble le décret n° 81-542 du 13 mai 1981 pris pour son application ;

Vu le décret n° 59-998 du 14 août 1959 réglementant la sécurité pour les pipelines à hydrocarbures liquides ou liquéfiés sous pression ;

Vu le décret n° 63-766 du 30 juillet 1963 relatif à l'organisation et au fonctionnement du Conseil d'Etat, et notamment l'article 21, avant-dernier alinéa ;

Vu le décret n° 65-48 du 8 janvier 1965, et notamment son titre XII relatif aux mesures spéciales de protection à prendre pour les travaux effectués au voisinage des installations électriques ;

Vu le décret n° 85-1108 du 15 octobre 1985 relatif au régime des transports de gaz combustibles par canalisations, et notamment son article 35 ;

Vu le décret n° 89-788 du 24 octobre 1989 portant application de la loi du 22 juillet 1987 relative à l'organisation de la sécurité civile, à la protection de la forêt contre l'incendie et à la prévention des risques majeurs et soumettant à déclaration et au contrôle de l'Etat certaines catégories d'ouvrages de transport d'hydrocarbures liquides ou liquéfiés ;

Vu la décision du Conseil constitutionnel en date du 23 septembre 1987 ;

Le Conseil d'Etat (section des travaux publics) entendu,

Décète :

### TITRE I<sup>er</sup>

#### DISPOSITIONS GÉNÉRALES

Art. 1<sup>er</sup>. - Les dispositions du présent décret s'appliquent aux travaux effectués au voisinage des ouvrages souterrains, aériens ou subaquatiques indiqués ci-dessous :

a) Ouvrages de transport d'hydrocarbures liquides ou liquéfiés ;

b) Ouvrages de transport de produits chimiques ;

c) Ouvrages de transport ou de distribution de gaz ;

d) Installations électriques, et notamment les lignes électriques souterraines ou aériennes de transport ou de distribution d'électricité ;

e) Ouvrages de télécommunications, à l'exception des câbles sous-marins ;

f) Ouvrages de prélèvement et de distribution d'eau destinés à la consommation humaine en pression ou à écoulement libre ;

g) Réservoirs d'eau destinés à la consommation humaine, enterrés, en pression ou à écoulement libre ;

h) Ouvrages de transport ou de distribution de vapeur d'eau, d'eau surchauffée, d'eau chaude ou d'eau glacée ;

i) Ouvrages d'assainissement.

Ces travaux et les distances à prendre en compte sont définis aux annexes I à VII du présent décret.

Le présent décret ne s'applique pas aux travaux agricoles de préparation superficielle du sol.

Art. 2. - Les ouvrages constituant une infrastructure militaire et couverts par le secret de la défense nationale sont exclus du champ d'application du présent décret.

Art. 3. - Pour permettre l'application des dispositions prévues aux articles 4 et 7 ci-dessous, les exploitants des ouvrages doivent communiquer aux maires et tenir à jour, sous leur seule responsabilité, les adresses auxquelles doivent être envoyées les demandes de renseignements prévues au titre II et les déclarations d'intention de commencement de travaux prévues au titre III.

Un plan établi et mis à jour par chaque exploitant concerné est déposé en mairie et tenu à la disposition du public. Ce plan définit, à l'intérieur du territoire communal, les zones dans lesquelles s'appliquent les dispositions des articles 4, alinéa 2, et 7, alinéa premier. Un arrêté interministériel pris dans les formes prévues à l'article 4 détermine les modalités d'application du présent article.

### TITRE II

#### MESURES À PRENDRE LORS DE L'ÉLABORATION DE PROJETS DE TRAVAUX : DEMANDE DE RENSEIGNEMENTS

Art. 4. - Toute personne physique ou morale de droit public ou de droit privé, qui envisage la réalisation sur le territoire d'une commune de travaux énumérés aux annexes I à VII du présent décret, doit, au stade de l'élaboration du projet, se renseigner auprès de la mairie de cette commune sur l'existence et les zones d'implantation éventuelles des ouvrages définis à l'article 1<sup>er</sup>.

Une demande de renseignements doit être adressée à chacun des exploitants d'ouvrages qui ont communiqué leur adresse à la mairie, dès lors que les travaux envisagés se situent dans une zone définie par le plan établi à cet effet, par l'exploitant concerné et déposé par lui auprès de la mairie en application de l'article 3.

Cette demande doit être faite par le maître de l'ouvrage ou le maître d'œuvre, lorsqu'il en existe un, au moyen d'un imprimé conforme au modèle déterminé par un arrêté conjoint des ministres cotransignataires du présent décret.

Sont toutefois dispensés de la demande de renseignements auprès des exploitants d'ouvrages de transport et de distribution les personnes qui envisagent des travaux de faible ampleur ne comportant pas de fouille du sol, tels que ceux qui sont mentionnés à l'annexe VIII. Cette disposition ne dispense pas du respect des obligations énoncées à l'article 7.

Les exploitants sont tenus de répondre, dans le délai d'un mois à compter de la date de réception de la demande, au moyen d'un récépissé conforme au modèle déterminé par l'arrêté prévu au troisième alinéa.

Art. 5. - Si la déclaration d'intention de commencement de travaux mentionnée à l'article 7 n'est pas effectuée dans le délai de six mois à compter de la demande de renseignements, cette dernière doit être renouvelée.

Art. 6. - La consultation prévue par le présent titre exonère des obligations définies à l'article 7 ci-dessous dès lors que la réponse des exploitants fait apparaître que les travaux envisagés n'entrent pas dans le champ d'application des annexes I à VII du présent décret et dès lors que les travaux sont entrepris six mois au plus tard après la demande de renseignements mentionnée à l'article 4. Il en est de même en cas d'absence de réponse des exploitants dans le délai d'un mois prévu à l'article 4.

### TITRE III

#### MESURES À PRENDRE PRÉALABLEMENT À L'EXÉCUTION DES TRAVAUX

##### Déclaration d'intention de commencement de travaux

Art. 7. - Les entreprises, y compris les entreprises sous-traitantes ou membres d'un groupement d'entreprises, chargées de l'exécution de travaux entrant dans le champ d'application des annexes I à VII du présent décret, doivent adresser une déclaration d'intention de commencement des travaux à chaque exploitant d'ouvrage concerné par les travaux.

Cette déclaration, qui est établie sur un imprimé conforme au modèle déterminé par l'arrêté prévu à l'article 4, doit être reçue par les exploitants d'ouvrages dix jours au moins, jours fériés non compris, avant la date de début des travaux.

Lorsque les travaux sont exécutés par un particulier, il lui appartient d'effectuer cette déclaration.

Art. 8. - Les exploitants des ouvrages destinataires d'une déclaration mentionnée à l'article 7 répondent à celle-ci au moyen d'un récépissé conforme au modèle déterminé par l'arrêté prévu à l'article 4.

Cette réponse doit être reçue par l'exécutant des travaux au plus tard neuf jours, jours fériés non compris, après la date de réception de la déclaration.

Art. 9. - En ce qui concerne les travaux effectués à proximité d'ouvrages souterrains de transport d'hydrocarbures liquides ou liquéfiés ou de produits chimiques, les exploitants arrêtent, en accord avec l'exécutant des travaux, les mesures à prendre pendant les travaux pour assurer dans l'immédiat et terme la conservation et la stabilité des ouvrages ainsi que pour sauvegarder, compte tenu des dangers présentés par les produits transportés, la sécurité des personnes et de l'environnement. Ces mesures peuvent, en cas de risques exceptionnels pour la sécurité, comporter l'information des services départementaux d'incendie.

Les travaux ne peuvent être entrepris qu'après la communication des indications fournies par les exploitants concernés et la mise en œuvre des mesures définies en application de l'alinéa premier. Toutefois, à défaut de réponse des exploitants concernés dans le délai fixé à l'article 8, les travaux peuvent être entrepris trois jours, jours fériés non compris, après l'envoi par l'exécutant des travaux d'une lettre de rappel confirmant son intention d'entreprendre les travaux.

L'exécutant des travaux informe les personnes qui travaillent sous sa direction, au moyen d'une consigne écrite, des mesures de protection qui doivent être mises en œuvre lors de l'exécution des travaux. Il est tenu d'aviser l'exploitant de l'ouvrage ainsi que le maire de la commune en cas de dégradation d'un ouvrage ou de toute autre anomalie.

Art. 10. - En ce qui concerne les travaux effectués à proximité d'ouvrages énumérés à l'article 1<sup>er</sup> autres que ceux mentionnés à l'article 9, les exploitants communiquent au moyen du récépissé prévu à l'article 8, sous leur responsabilité et avec le maximum de précisions possible tous les renseignements en leur possession sur l'emplacement de leurs ouvrages existant dans la zone où se situent les travaux projetés et y joignent les recommandations techniques écrites applicables à l'exécution des travaux à proximité d'édifices.

Si les travaux, en raison de leurs conditions de réalisation telles que celles-ci sont précisées dans la déclaration soumise par l'exécutant, rendent nécessaire le repérage, préalable et en commun, de l'emplacement sur le sol des ouvrages, les exploitants en avisent, au moyen du même récépissé, l'exécutant des travaux afin de coordonner les dispositions à prendre.

Les travaux ne peuvent être entrepris qu'après la communication des indications et recommandations fournies par les exploitants concernés. Toutefois, à défaut de réponse des exploitants concernés dans le délai fixé à l'article 8, les travaux peuvent être entrepris trois jours, jours fériés non compris, après l'envoi par l'exécutant des travaux d'une lettre de rappel confirmant son intention d'entreprendre les travaux.

Art. 11. - En cas d'urgence justifiée par la sécurité, la continuité du service public ou la sauvegarde des personnes ou des biens ou en cas de force majeure, les travaux indispensables peuvent être effectués immédiatement, sans que l'entreprise ou la personne qui en est chargée ait à faire de déclaration d'intention de commencement de travaux, à charge pour elle d'en aviser sans délai et si possible préalablement le maire et les exploitants.

Toutefois, pour les travaux au voisinage des installations électriques souterraines ou aériennes, l'urgence n'autorise pas l'exécutant des travaux à intervenir sans en aviser préalablement les exploitants concernés, en dehors des cas où une telle intervention est prévue par une convention particulière.

Dans les zones de servitude protégeant les ouvrages souterrains d'hydrocarbures et de produits chimiques, l'urgence n'autorise pas l'exécutant des travaux à intervenir sans obtenir préalablement l'accord du représentant de l'Etat ou de l'exploitant de l'ouvrage.

Art. 12. - Pour les travaux effectués à proximité des installations électriques aériennes, les services publics ou entreprises qui ont passé des conventions portant sur la sécurité avec les exploitants de ces installations ne sont pas tenus d'adresser à ceux-ci une déclaration d'intention de commencement de travaux.

Art. 13. - Si les travaux annoncés dans la déclaration d'intention de commencement de travaux ne sont pas entrepris dans le délai de deux mois à compter de la date du récépissé, le déclarant doit déposer une nouvelle déclaration.

En cas d'interruption des travaux supérieure à deux mois, le déclarant doit aviser les exploitants des ouvrages concernés lors de la reprise de ceux-ci.

Art. 14. - Pour la réalisation des travaux effectués au voisinage des installations électriques, par toute personne physique ou morale de droit public ou de droit privé, les conditions de mise hors tension, de mise hors d'accès ou de mise en œuvre de dispositions particulières de ces installations sont fixées par arrêté du ministre chargé de l'industrie.

Art. 15. - L'article 36 du décret du 15 octobre 1985 relatif au régime des transports de gaz combustibles par canalisations est abrogé.

### TITRE IV

#### DISPOSITIONS PARTICULIÈRES AUX OUVRAGES DE TÉLÉCOMMUNICATIONS

Art. 16. - A l'article L. 69-1, alinéa 3, du code des postes et télécommunications, les mots : « du maître de l'ouvrage ou du maître d'œuvre d'opérations de travaux publics ou privés » sont supprimés.

Art. 17. - Il est inséré au chapitre I<sup>er</sup> du titre IV du livre II de la deuxième partie du code des postes et télécommunications un article R. 42-1 ainsi rédigé :

##### « Dispositions générales »

« Art. R. 42-1. - Toute personne physique ou morale de droit public ou de droit privé qui envisage la réalisation de travaux énumérés à l'annexe IV du décret en date du 14 octobre 1991 relatif à l'exécution de travaux à proximité de certains ouvrages souterrains, aériens ou subaquatiques de transport ou de distribution doit, lorsque les travaux projetés se situent dans une zone définie dans le plan déposé à cet effet par le service des télécommunications auprès de la mairie de la commune territorialement concernée, se renseigner, au stade de l'élaboration de ces projets, sur l'existence et les zones d'implantation éventuelles des ouvrages du réseau des télécommunications auxquels l'exécution des travaux serait de nature à porter atteinte. Cette demande de renseignements doit être effectuée au moyen d'un imprimé conforme au modèle déter-

miné par un arrêté interministériel pris en application du décret en date du 14 octobre 1991 susmentionné. Elle est effectuée par le maître d'ouvrage ou le maître d'œuvre s'il en existe un auprès du service territorialement compétent. L'adresse du service est obtenue auprès de la mairie de la commune sur le territoire de laquelle sont prévus les travaux.

« Sont toutefois dispensés de la demande de renseignements les personnes qui envisagent des travaux de faible ampleur ne comportant pas de fouille du sol, tels que ceux qui sont mentionnés à l'annexe VIII du décret en date du 14 octobre 1991 susvisé. Cette disposition ne dispense pas du respect des obligations définies à l'article R. 44-1.

« Le service est tenu de répondre dans le délai d'un mois à compter de la date de réception de la demande au moyen d'un récépissé conforme au modèle déterminé par l'arrêté interministériel mentionné au premier alinéa.

« Si la déclaration d'intention de commencement de travaux prévue à l'article R. 44-1 n'est pas effectuée dans le délai de six mois à compter de la demande de renseignements, cette dernière doit être renouvelée.

« Cette consultation exonère des obligations prévues à l'article R. 44-1 dès lors que la réponse du service fait apparaître que les travaux envisagés n'entrent pas dans le champ d'application de l'annexe IV susmentionnée et que les travaux sont entrepris six mois au plus tard après la demande de renseignements mentionnés au premier alinéa. Il en est de même en cas d'absence de réponse du service dans le délai d'un mois prévu à l'alinéa 3. »

Art. 13. - Les articles R. 44-1 et R. 44-2 du chapitre II du titre IV du livre II de la deuxième partie du code des postes et télécommunications sont remplacés par les dispositions suivantes :

« Art. R. 44-1. - Pour l'application des dispositions du troisième alinéa de l'article L. 69-1 du présent code ainsi que de celles du décret en date du 14 octobre 1991 relatif à l'exécution de travaux à proximité de certains ouvrages souterrains, aériens ou subaquatiques de transport ou de distribution, la déclaration d'intention de commencement de travaux au voisinage des ouvrages souterrains, subaquatiques ou aériens du réseau de télécommunications est adressée, par la personne physique ou morale chargée de l'exécution des travaux au service des télécommunications.

« Cette déclaration, établie sur un imprimé conforme au modèle déterminé par un arrêté interministériel pris en application du décret mentionné ci-dessus, doit être reçue par le service chargé des télécommunications dix jours au moins, jours fériés non compris, avant la date de début des travaux.

« Art. R. 44-2. - Le service chargé des télécommunications répond à cette déclaration au moyen d'un récépissé conforme au modèle annexé à l'arrêté interministériel mentionné à l'article précédent.

« Cette réponse doit être reçue par l'exécutant des travaux au plus tard neuf jours, jours fériés non compris, après la date de réception de la déclaration.

« Le service communique au moyen de ce récépissé, sous sa responsabilité et avec le maximum de précisions possible, tous les renseignements en sa possession sur l'emplacement des ouvrages existant dans la zone où se situent les travaux projetés et y joint les recommandations techniques applicables à l'exécution des travaux à proximité desdits ouvrages.

« Si les travaux, en raison de leurs conditions de réalisation telles que celles-ci sont précisées dans la déclaration soumise par l'exécutant, rendent nécessaire le repérage, préalable et en commun, de l'emplacement sur le sol des ouvrages, le service en avise, au moyen du même récépissé, l'exécutant des travaux afin de coordonner les dispositions à prendre.

« Les travaux ne peuvent être entrepris qu'après la communication des indications et recommandations fournies par le service en application du présent article, sauf en cas d'urgence justifiée par la sécurité, la continuité du service public ou la sauvegarde des personnes ou des biens, ou en cas de force majeure. A défaut de réponse du service dans le délai fixé à l'alinéa 2 ci-dessus, les travaux peuvent être entrepris trois jours, jours fériés non compris, après l'envoi par l'exécutant des travaux d'une lettre de rappel confirmant son intention d'entreprendre les travaux.

« Art. R. 44-3. - Si les travaux annoncés par la déclaration d'intention de commencement de travaux ne sont pas entrepris dans le délai de deux mois à compter de la date du récépissé, le déclarant doit déposer une nouvelle déclaration.

« En cas d'interruption des travaux supérieure à deux mois, le déclarant doit aviser le service chargé des télécommunications lors de la reprise de ceux-ci.

« Art. R. 44-4. - L'exécutant des travaux ou son représentant est tenu d'aviser le service chargé des télécommunications ainsi que le maire de la commune en cas de dégradation d'un ouvrage ou de toute autre anomalie. »

## TITRE V

### DISPOSITIONS FINALES

Art. 19. - Les dispositions du présent décret s'appliquent sans préjudice des dispositions particulières édictées pour la protection de certaines catégories d'ouvrages mentionnées à l'article 1<sup>er</sup> et des mesures spécifiques imposées aux personnes relevant du code du travail, notamment par le décret du 8 janvier 1985 susvisé.

Art. 20. - Le ministre d'Etat, ministre de l'économie, des finances et du budget, le ministre de la défense, le ministre de l'intérieur, le ministre de l'agriculture et de la forêt, le ministre des affaires sociales et de l'intégration, le ministre de l'équipement, du logement, des transports et de l'espace, le ministre de l'environnement, le ministre délégué à l'industrie et au commerce extérieur, le ministre délégué aux postes et télécommunications, le ministre délégué à la santé et le secrétaire d'Etat aux collectivités locales sont chargés, chacun en ce qui le concerne, de l'exécution du présent décret, qui sera publié au Journal officiel de la République française.

Fait à Paris, le 14 octobre 1991,

EDITH CRESSON

Par le Premier ministre :

Le ministre délégué à l'industrie et au commerce extérieur,

DOMINIQUE STRAUSS-KAHN

Le ministre d'Etat, ministre de l'économie,

des finances et du budget,

PIERRE BÉREGOVY

Le ministre de la défense,

PIERRE JOXE

Le ministre de l'intérieur,

PHILIPPE MARCHAND

Le ministre de l'agriculture et de la forêt,

LOUIS MERMAZ

Le ministre des affaires sociales et de l'intégration,

JEAN-LOUIS BIANCO

Le ministre de l'équipement, du logement,

des transports et de l'espace,

PAUL QUILès

Le ministre de l'environnement,

BRICé LALONDE

Le ministre délégué aux postes et télécommunications,

JEAN-MARIE RAUSCH

Le ministre délégué à la santé,

BRUNO DURIEUX

Le secrétaire d'Etat aux collectivités locales,

JEAN-PIERRE SUEUR

### ANNEXE I

Travaux effectués au voisinage des ouvrages souterrains, aériens ou subaquatiques de transports d'hydrocarbures liquides ou liquéfiés, de transport de gaz combustibles ou de produits chimiques

1. - Tous travaux ou opérations exécutés à moins de 15 mètres de ces ouvrages, et notamment :

1. Exécution de terrassements pour construction ou modification de barrages, plans d'eau, canaux ou fosses, voies ferrées, routes, parkings, ponts, passages souterrains ou aériens, fosses, terrains de sport ou de loisirs, fondations de bâtiments, de murs, de clôtures ou d'autres ouvrages ;

2. Création, entretien, reprofilage ou dragage de cours d'eau navigables ou non et de canaux, étangs ou plans d'eau de toute nature ;

3. Ouverture, exploitation de mines, de carrières à ciel ouvert, de décharges publiques ou non ;

4. Travaux de pose, déplacement ou enlèvement de canalisations, drains, branchements enterrés de toute nature et interventions diverses sur ces ouvrages ;

5. Fouilles, forages, sondages horizontaux, défonçages, enfoncements par battage ou tout autre procédé mécanique de piquets, pieux, palplanches, sondes perforatrices ou tout autre matériel de forage ;

6. Circulation hors voirie de véhicules pesant en charge plus de 15 tonnes au total, emports ou dépôts de matériaux ;

7. Fuse d'éléments d'ancrage ou de haubannage aériens ou souterrains ;

8. Travaux de génie agricole tels que drainages, sous-solages, curage de fossés ;

9. Plantations d'arbres et dessouchages effectués à l'aide de moyens mécaniques ;

10. Travaux de démolition.

II. - Travaux et opérations exécutés à moins de 40 mètres de ces ouvrages dans l'un ou l'autre des cas suivants :

1. - Lorsqu'ils comportent l'emploi d'explosifs ou sont susceptibles de transmettre des vibrations auxdits ouvrages ;

2. - Lorsqu'ils entraînent des fouilles, des terrassements ou des sondages atteignant une profondeur de 5 mètres.

III. - Tous travaux d'injection ou de consolidation du sol exécutés à moins de 50 mètres d'un ouvrage.

IV. - Tous les travaux et opérations exécutés à moins de 75 mètres de ces ouvrages lorsqu'ils concernent des projets de construction soustraits à la réglementation relative aux installations classées présentant des risques d'incendie ou d'explosion ou à la réglementation relative aux établissements recevant du public.

## ANNEXE II

### Travaux à exécuter à proximité des ouvrages de distribution de gaz

I. - Tous les travaux exécutés à moins de 2 mètres de ces ouvrages, et notamment :

1. Exécution de terrassement pour construction ou modification de barrages, de plans d'eau, de canaux ou de fossés, de voies ferrées, de routes, de parkings, de ponts, de passages souterrains ou aériens, de fosses, de terrains de sport ou de loisirs, de fondations de bâtiments, de terrasses fermées, de murs et de clôtures ou d'autres ouvrages ;

2. Création, entretien, reprofilage ou dragage de cours d'eau navigables ou non, de canaux, étangs ou de plans d'eau de toute nature, de fossés ;

3. Ouverture, exploitation de mines, de carrières à ciel ouvert, de décharges publiques ou non ;

4. Travaux de pose, déplacement ou enlèvement de canalisations, de drains et branchements enterrés de toute nature et toutes interventions sur des ouvrages souterrains, en particulier à la suite de vites d'eau ;

5. Fouilles, forages, fonçages horizontaux, enfoncements par battage ou par tout autre procédé mécanique, de piquets, de pieux, de stabilisateurs, de sondes perforatrices ou de tout autre matériel de forage, défonçage, sous-solage ;

6. Plantations d'arbres et détachages effectués à l'aide de moyens mécaniques ;

7. Démolition de bâtiments, réfection de façades sur lesquelles sont ancrés des ouvrages aériens de gaz ;

8. Création de box ou de salles fermés à l'intérieur de parkings souterrains annexes des bâtiments d'habitation ;

9. Circulation hors voirie de véhicules pesant en charge plus de 5 tonnes à l'unité, emprunts ou dépôts de matériaux ;

10. Pose d'éléments d'ancrage ou de haubanage aériens ou souterrains.

II. - La distance de 2 mètres mentionnée au paragraphe I est à augmenter d'un mètre par mètre de profondeur d'excavation.

III. - Pour tous ces travaux, la distance est portée à 40 mètres en cas d'utilisation d'explosifs ou d'autres moyens susceptibles de transmettre des vibrations auxdits ouvrages.

IV. - Tous travaux d'injection ou de consolidation du sol exécutés à moins de 50 mètres d'un ouvrage.

## ANNEXE III

### Travaux effectués au voisinage des installations électriques, souterraines ou non, et notamment des lignes souterraines ou aériennes de transport ou de distribution d'électricité

I. - Travaux effectués au voisinage des installations électriques souterraines.

Les travaux de terrassement, de fouilles, de forages ou d'enfoncement, les travaux agricoles exceptionnels tels que drainages, sous-solages, détachages ainsi que les ouvrages de fossés doivent être considérés comme exécutés à proximité s'ils ont lieu en tout ou partie à moins de 1,50 mètre d'une canalisation électrique souterraine.

Les travaux saisonniers agricoles de caractère itinérant, tels que les labours, ne sont pas considérés comme des travaux au voisinage.

II. - Travaux effectués au voisinage des installations électriques aériennes.

Ces travaux et opérations doivent être considérés comme exécutés à proximité d'une installation électrique aérienne s'ils sont effectués à une distance de sécurité inférieure ou égale à :

1. 3 mètres pour les installations électriques, et notamment pour les lignes aériennes dont la tension nominale est inférieure à 30 000 volts ;

2. 5 mètres pour les installations électriques, et notamment pour les lignes aériennes dont la tension nominale est égale ou supérieure à 30 000 volts ;

Ces travaux et opérations quelconques doivent être considérés comme exécutés à proximité d'une installation électrique aérienne, et notamment d'une ligne aérienne si l'on se trouve notamment dans l'un des cas suivants :

1. Une partie quelconque du bâtiment, du mur, de la clôture, de l'ouvrage ou des échafaudages et ouvrages accessoires nécessités par les travaux est ou sera à une distance de l'installation électrique aérienne inférieure à la distance de sécurité ;

2. Les personnes qui participeront aux travaux seront susceptibles, du fait de la nature de ceux-ci, de s'approcher elles-mêmes ou d'approcher les outils qu'elles utiliseront ou une partie quelconque du matériel ou des matériaux qu'elles manutentionneront à une distance de l'installation électrique aérienne inférieure à la distance de sécurité ;

3. Les engins ou agrès utilisés pour les travaux ou opérations se trouveront ou seront susceptibles de s'approcher, par l'une quelconque de leurs parties, à une distance de l'installation électrique aérienne inférieure à la distance de sécurité ;

4. Les engins de terrassement, de transport, de lavage ou de manutention seront utilisés pour constituer, modifier ou reprendre des meules ou des dépôts lorsque l'emprise de ces dépôts s'approchera ou pourra s'approcher de l'aplomb de l'installation électrique aérienne à une distance inférieure à la distance de sécurité ;

5. L'élagage ou l'abatage concerne des arbres dont la distance à l'installation électrique aérienne est inférieure à leur hauteur augmentée de la distance de sécurité.

Il doit être tenu compte, pour déterminer les distances minimales qu'il convient de respecter par rapport aux pièces conductrices nues normalement sous tension, d'une part, de tous les mouvements possibles des pièces conductrices nues sous tension de l'installation électrique, et notamment de la ligne aérienne, d'autre part, de tous les mouvements, déplacements, balancements, frottements (notamment en cas de rupture éventuelle d'un organe) ou chutes possibles des engins utilisés pour les travaux ou opérations envisagés.

Les travaux saisonniers agricoles de caractère itinérant, tels qu'arrosage et récolte, effectués à proximité des installations électriques édifiées au-dessus du sol, ne sont pas considérés comme des travaux au voisinage.

## ANNEXE IV

### Travaux effectués au voisinage des installations souterraines, aériennes ou subaquatiques de télécommunications

I. - Travaux effectués au voisinage des installations souterraines de télécommunications.

Les travaux de terrassement, de fouilles, de forages ou d'enfoncement, de drainage, de sous-solages et de détachages ainsi que les ouvrages de fossés doivent obligatoirement faire l'objet d'une déclaration d'intention de commencement de travaux s'ils sont effectués à une distance inférieure à 2 mètres d'une installation souterraine de télécommunications.

II. - Travaux effectués au voisinage des installations aériennes de télécommunications.

Ces travaux ou opérations doivent être considérés comme exécutés à proximité d'une installation aérienne de télécommunications s'ils sont effectués à une distance inférieure à 3 mètres de celle-ci.

Ces travaux ou opérations doivent être considérés comme exécutés à proximité d'une installation aérienne de télécommunications, et notamment d'une ligne aérienne, si l'on se trouve, notamment, dans l'un des cas suivants :

1. Une partie quelconque du bâtiment, du mur, de la clôture, de l'ouvrage ou des échafaudages et ouvrages accessoires nécessités par les travaux est ou sera à une distance de l'installation de télécommunications aérienne inférieure à la distance de sécurité ;

2. Les personnes qui participeront aux travaux seront susceptibles, du fait de la nature de ceux-ci, de s'approcher elles-mêmes ou d'approcher les outils qu'elles utiliseront ou une partie quelconque du matériel ou des matériaux qu'elles manutentionneront à une distance de l'installation de télécommunications aérienne inférieure à la distance de sécurité ;

3. Les engins ou agrès utilisés pour les travaux ou opérations se trouveront ou seront susceptibles de s'approcher, par l'une quelconque de leurs parties, à une distance de l'installation de télécommunications aérienne inférieure à la distance de sécurité ;

4. L'abatage concerne des arbres dont la distance à l'installation de télécommunications aérienne est inférieure à leur hauteur augmentée de la distance de sécurité. L'élagage concerne les arbres dont la distance à l'installation de télécommunications est inférieure à la distance de sécurité.

Les travaux saisonniers agricoles de caractère itinérant, tels qu'arrosage et récolte, effectués à proximité des installations aériennes de télécommunications ne sont pas considérés comme des travaux au voisinage.

III. - Travaux effectués au voisinage des installations subaquatiques de télécommunications.

Ces travaux doivent être considérés comme exécutés à proximité d'une installation subaquatique de télécommunications s'ils sont effectués à une distance inférieure à 3 mètres de celle-ci.

## ANNEXE V

### Travaux effectués au voisinage des ouvrages souterrains de prélèvement d'eau destinée à la consommation humaine

I. - Tous travaux ou opérations effectués en tout ou partie dans un périmètre de 50 mètres autour des ouvrages de prélèvement, et notamment :

1. Exécution de terrassements pour construction ou modification de barrages, plans d'eau, canaux ou fossés, voies ferrées, routes, parkings, ponts, passages souterrains ou aériens, fossés, terrains de sports ou de loisirs, fondations de bâtiments, de murs, de clôtures ou d'autres ouvrages ;

2. Ouverture, exploitation de mines, de carrières à ciel ouvert, de décharges publiques ou non ;

3. Travaux de pose, déplacement ou enlèvement de canalisations, drains, branchements enterrés de toute nature et interventions diverses sur ces ouvrages ;

4. Fouilles, forages, sondages horizontaux, défonçages, enfoncements par battage ou tout autre procédé mécanique de piquets, pieux, palplanches, sondes perforatrices ou tout autre matériel de forage, de défonçage ;

5. Circulation d'engins ou de véhicules hors voie pesant en charge plus de 7 tonnes par essieu (lorsque les canalisations de transport ou de distribution d'eau, d'eau chaude, d'eau surchauffée, de vapeur ou d'eau glacée et les ouvrages d'assainissement sont en béton ou plus de 3,5 tonnes au total (lorsque ces canalisations ou ouvrages sont enterrés directement), emprunts ou dépôt de matériaux ;

6. Pose d'éléments d'ancrage ou de haubanage aériens ou souterrains ;

7. Interventions sur canalisations enterrées, en particulier à suite de fuites d'eau ;

8. Travaux de génie agricole tels que drainages, sous-solages, curages de fossés ;

9. Plantations d'arbres et débouçages effectués à l'aide de moyens mécaniques ;

10. Travaux de démolition.

II. - Tous les travaux et opérations exécutés à moins de 50 mètres d'un ouvrage souterrain visé ci-dessus lorsqu'ils comportent l'emploi d'explosifs ou sont susceptibles de transmettre des vibrations audit ouvrage.

III. - Tous travaux d'injection ou de consolidation du sol exécutés à moins de 50 mètres d'un ouvrage.

## ANNEXE VI

### Travaux effectués au voisinage des ouvrages souterrains de distribution et de stockage d'eau destinée à la consommation humaine sous pression ou à écoulement libre

I. - Tous travaux ou opérations exécutés en tout ou partie à moins de :

a) 5 mètres pour les ouvrages sous pression ;

b) 10 mètres pour les ouvrages à écoulement libre de l'aplomb des dimensions extérieures de l'ouvrage, augmentés d'un mètre par mètre de profondeur d'excavation desdits ouvrages, et notamment :

1. Exécution de terrassements pour construction ou modification de barrages, plans d'eau, canaux ou fossés, voies ferrées, routes, parkings, ponts, passages souterrains ou aériens, fossés, terrains de sport ou de loisirs, fondations de bâtiments, de murs, de clôtures ou d'autres ouvrages ;

2. Ouverture, exploitation de mines, de carrières à ciel ouvert, de décharges publiques ou non ;

3. Travaux de pose, déplacement ou enlèvement de canalisations, drains, branchements enterrés de toute nature et interventions diverses sur ces ouvrages ;

4. Fouilles, forages, sondages horizontaux, défonçages, enfoncements par battage ou tout autre procédé mécanique de piquets, pieux, palplanches, sondes perforatrices ou tout autre matériel de forage ;

5. Circulation d'engins ou de véhicules hors voie pesant en charge plus de 7 tonnes par essieu (lorsque les canalisations de transport ou de distribution d'eau, d'eau chaude, d'eau surchauffée, de vapeur ou d'eau glacée et les ouvrages d'assainissement sont en béton ou plus de 3,5 tonnes au total (lorsque ces canalisations ou ouvrages sont enterrés directement), emprunts ou dépôts de matériaux ;

6. Pose d'éléments d'ancrage ou de haubanage aériens ou souterrains ;

7. Interventions sur canalisations enterrées, en particulier à suite de fuites d'eau ;

8. Travaux de génie agricole tels que drainages, sous-solages, curages de fossés ;

9. Plantations d'arbres et débouçages à l'aide de moyens mécaniques ;

10. Travaux de démolition.

II. - Tous les travaux et opérations exécutés à moins de 40 mètres d'un ouvrage souterrain visé ci-dessus lorsqu'ils comportent l'emploi d'explosifs ou sont susceptibles de transmettre des vibrations audit ouvrage.

III. - Tous travaux d'injection ou de consolidation du sol exécutés

## ANNEXE VII

### Travaux effectués au voisinage des ouvrages souterrains de transport ou de distribution d'eau sous pression, de vapeur d'eau, d'eau surchauffée, d'eau chaude ou d'eau glacée et des ouvrages d'assainissement

I. - Tous travaux ou opérations exécutés en tout ou partie à moins de 2 mètres de l'aplomb, augmentés d'un mètre par mètre de profondeur d'excavation desdits ouvrages, et notamment :

1. Exécution de terrassements pour construction ou modification de barrages, plans d'eau, canaux ou fossés, voies ferrées, routes, parkings, ponts, passages souterrains ou aériens, fossés, terrains de sport ou de loisirs, fondations de bâtiments, de murs, de clôtures ou d'autres ouvrages ;

2. Ouverture, exploitation de mines, de carrières à ciel ouvert, de décharges publiques ou non ;

3. Travaux de pose, déplacement ou enlèvement de canalisations, drains, branchements enterrés de toute nature et interventions diverses sur ces ouvrages ;

4. Fouilles, forages, sondages horizontaux, défonçages, enfoncements par battage ou tout autre procédé mécanique de piquets, pieux, palplanches, sondes perforatrices ou tout autre matériel de forage ;

5. Circulation d'engins ou de véhicules hors voie pesant en charge plus de 7 tonnes par essieu (lorsque les canalisations de transport ou de distribution d'eau, d'eau chaude, d'eau surchauffée, de vapeur ou d'eau glacée et les ouvrages d'assainissement sont en béton ou plus de 3,5 tonnes au total (lorsque ces canalisations ou ouvrages sont enterrés directement), emprunts ou dépôt de matériaux ;

6. Pose d'éléments d'ancrage ou de haubanage aériens ou souterrains ;

7. Interventions sur canalisations enterrées, en particulier à suite de fuites d'eau ;

8. Travaux de génie agricole tels que drainages, sous-solages, curages de fossés ;

9. Plantations d'arbres et débouçages effectués à l'aide de moyens mécaniques ;

10. Travaux de démolition.

II. - Tous les travaux et opérations exécutés à moins de 40 mètres d'un ouvrage souterrain visé ci-dessus lorsqu'ils comportent l'emploi d'explosifs ou sont susceptibles de transmettre des vibrations audit ouvrage.

III. - Tous travaux d'injection ou de consolidation du sol exécutés à moins de 50 mètres d'un ouvrage.

## ANNEXE VIII

### Travaux de faible ampleur dispensés de demande de renseignements

Sont notamment considérés comme travaux de faible ampleur les travaux sur façade et sur cheminée, les branchements ponctuels, les réflexions de toitures, la pose d'antenne, de système de vidéosurveillance et de fenêtre de toit.

**ARRÊTÉ**  
**DU 16 NOVEMBRE 1994**

pris en application des articles 3, 4, 7 et 8 du décret n° 91-1147 du 14 octobre 1991 relatif à l'exécution de travaux à proximité de certains ouvrages souterrains, aériens ou subaquatiques de transport ou de distribution

(JO du 30 novembre 1994)  
(NOR : INDG9400773A)

Vu le décret n° 91-1147 du 14 octobre 1991 relatif à l'exécution de travaux à proximité de certains ouvrages souterrains, aériens ou subaquatiques de transport ou de distribution, et notamment les articles 3, 4, 7 et 8.

Arrêtent :

**Article premier.** — Pour l'application des dispositions du décret n° 91-1147 du 14 octobre 1991 susvisé, on entend par « exploitant » la personne qui a la garde d'un des ouvrages désignés à l'article 1<sup>er</sup> de ce décret ou, à défaut, le propriétaire de celui-ci.

On entend par « zone d'implantation d'un ouvrage » la zone qui englobe tous les points du territoire situés à moins de cent mètres de cet ouvrage.

On entend par « commune concernée » toute commune dont un point au moins du territoire est situé à moins de cent mètres d'un ouvrage.

**Art. 2.** — Chaque exploitant doit communiquer aux mairies des communes concernées l'adresse postale complète, le numéro de téléphone et, éventuellement, du télécopieur de la personne ou de l'organisme chargé de recevoir les demandes de renseignements et les déclarations d'intention de commencement de travaux (DICT), ainsi que, lorsqu'il existe, les références de l'organisme à contacter en cas d'urgence.

Ces informations feront l'objet d'une nouvelle communication en cas de modification.

**Art. 3.** — Chaque exploitant doit établir, déposer en mairie et mettre à jour sous sa responsabilité, pour chaque commune concernée, un plan du territoire communal faisant apparaître la zone d'implantation de son ou de ses ouvrages à l'intérieur de laquelle les mesures prévues aux titres II et III du décret précité sont applicables. Ce plan appelé « plan de zonage des ouvrages » doit comporter la date de son édition ou de sa dernière mise à jour.

Les plans orientés sont établis à une échelle égale ou supérieure à 1/25 000 et précisent la nature de l'ouvrage.

Lorsqu'un ouvrage est créé ou modifié et que le plan de zonage doit être recodifié en conséquence, l'exploitant doit transmettre à la mairie son nouveau plan mis à jour avant le début d'exécution des travaux correspondants.

**Art. 4.** — Pour les réseaux de gaz, d'électricité, d'eau, d'assainissement ainsi que le réseau de télécommunication, à l'exception des artères de transmission du réseau national de télécommunication, lorsque tous les points du territoire se trouvent à moins de cent mètres d'une canalisation de son réseau, l'exploitant peut substituer à la fourniture du plan l'envoi au maire de la commune concernée d'une lettre indiquant que la zone d'implantation des ouvrages donnant lieu à l'application des articles 4 et 7 du décret précité coïncide avec le territoire communal.

Par réseaux d'électricité, on entend les ouvrages de distribution dont la tension est égale ou inférieure à 50 000 volts.

**Art. 5.** — La mairie tient à la disposition du public les plans de zonage des ouvrages transmis ou déposés par les exploitants ainsi que les informations communiquées au titre de l'article 2.

Le maire de chaque commune concernée doit accuser réception des renseignements et documents adressés ou déposés par les exploitants en exécution des dispositions des articles 2, 3 et 4 du présent arrêté.

**Art. 6.** — En application des articles 4 et 7 du décret du 14 octobre 1991 susvisé, la demande de renseignements et la déclaration d'intention de commencement de travaux sont effectuées sur des imprimés conformes aux formulaires types enregistrés au Centre d'enregistrement et de révision des formulaires administratifs sous les numéros 90-0188 et 90-0189, annexés au présent arrêté (1).

**Art. 7.** — En application des articles 4 et 8 du décret du 14 octobre 1991 susvisé, les exploitants des ouvrages concernés répondent à la demande de renseignements et à la déclaration d'intention de commencement des travaux, chacun en ce qui le concerne, au moyen d'un récépissé.

Le récépissé comporte, au minimum, les renseignements figurant sur les modèles annexés au présent arrêté.

**Art. 8.** — Le présent arrêté sera publié au *Journal officiel* de la République française et prendra effet un an après sa publication.

(1) Avis paru au JO du 6 janvier 1995 (NOR : INDG9401525V) : Les formulaires administratifs CERFA n° 90-0188 « demande de renseignements sur l'existence et l'implantation d'ouvrages souterrains, aériens ou subaquatiques » et CERFA n° 90-0189 « déclaration d'intention de commencement de travaux (DICT) » peuvent être consultés au ministère de l'industrie, des postes et télécommunications et du commerce extérieur (direction du gaz, de l'électricité et du charbon (Digec)), 97-99, rue de Grenelle, 75700 Paris, ou sur demande écrite : une seule copie et la liste des imprimeurs qui se seront manifestés auprès du ministère de l'industrie, des postes et télécommunications et du commerce extérieur pourront être envoyées au demandeur.

## HYDROCARBURES LIQUIDES

### I. - GÉNÉRALITÉS

Servitudes relatives à la construction et à l'exploitation de pipe-lines par la société d'économie mixte des transports pétroliers par pipe-lines (T.R.A.P.I.L.).

Loi no 49-1060 du 2 août 1949 modifiée par la loi n° 51-712 du 7 juin 1951, et notamment ses articles 6 et 7.

Décret n° 50-836 du 8 juillet 1950 modifié par le décret n° 63-82 du 4 février 1963.

Ministère de l'industrie et de l'aménagement du territoire (direction générale de l'énergie et des matières premières, direction des hydrocarbures).

### II. - PROCÉDURE D'INSTITUTION

#### A. - PROCÉDURE

##### a) *Pipe-lines concernés*

Les pipe-lines et leurs annexes que la société d'économie mixte des transports pétroliers par pipelines (T.R.A.P.I.L..) est autorisée à construire et exploiter comme suit :

- entre la Basse-Seine et les dépôts d'hydrocarbures de la région parisienne (en application de l'article 6, alinéa 1, de la loi n° 49-1060 du 2 août 1949 modifiée) ;
- tous autres pipes-lines présentant un intérêt pour la défense nationale et autorisés par décret en Conseil d'Etat, en application de l'article 6 de la loi n° 49-1060 du 2 août 1949 modifiée.

##### b) *Procédure*

A défaut d'accord amiable avec les propriétaires, les servitudes dont peut bénéficier la société de transports pétroliers par pipe-lines au titre des textes mentionnés au § 1 ci-dessus, sont instituées lors de la déclaration d'utilité publique des travaux (art. 7 de la loi n° 49-1060 du 2 août 1949 modifiée).

La société de transports pétroliers par pipe-lines distingue dans le plan parcellaire des terrains qu'elle établit en vue de la déclaration d'utilité publique des travaux, les terrains pour lesquels est demandée l'expropriation totale ou partielle et ceux qu'elle désire voir grever de servitudes (art. 3 fer du décret n° 50-836 du 8 juillet 1950 modifié).

Au cours de l'enquête parcellaire, les propriétaires font connaître s'ils acceptent l'établissement des servitudes ou s'ils demandent l'expropriation ; le propriétaire qui garde le silence sur ce point est réputé accepter l'établissement des servitudes.

L'arrêté de cessibilité pris au vu des résultats de l'enquête parcellaire détermine les parcelles frappées de servitudes et celles qui devront être cédées.

A défaut d'accord, le juge compétent prononce les expropriations ou décide l'établissement des servitudes conformément aux dispositions de l'arrêté de cessibilité (art. 4 du décret n° 50-836 du 8 juillet 1950 modifié).

#### B. - INDEMNISATION

(Art. 7 de la loi n° 49-1060 du 2 août 1949)

##### *Indemnisation résultant de l'institution des servitudes*

L'indemnité due en raison de l'établissement de la servitude correspond à la réduction permanente des droits des propriétaires des terrains grevés. La détermination définitive de son montant se poursuit conformément aux règles relatives à l'expropriation pour cause d'utilité publique (art. 4 du décret n° 50-836 du 8 juillet 1950 modifié).

### *Indemnisation résultant de l'exécution de travaux sur les terrains grevés de servitudes*

L'indemnité due à raison des dommages causés par les travaux est à la charge du bénéficiaire. Le dommage est déterminé à l'amiable ou fixé par le tribunal administratif en cas de désaccord. En tout état de cause, sa détermination est précédée d'une visite contradictoire des lieux effectuée par l'ingénieur en chef du contrôle technique compétent, en présence des représentants respectifs de la société des transports pétroliers par pipelines et des propriétaires ou des personnes qui exploitent le terrain si tel est le cas (art. 5 du décret n° 50-836 du 8 juillet 1950 modifié). La demande d'indemnité doit être présentée au plus tard dans les deux ans à dater du moment où ont cessé les faits constitutifs du dommage.

### C. - PUBLICITÉ

Notification aux propriétaires intéressés, de l'arrêté de cessibilité, dans les conditions prévues par l'article L. 13-2 du code de l'expropriation pour cause d'utilité publique.

Publication de l'arrêté de cessibilité par voie d'affichage dans les communes intéressées et insertion dans un ou des journaux publiés dans le département (art. L. 13-2 et R. 11-20 du code de l'expropriation pour cause d'utilité publique).

## III. - EFFETS DE LA SERVITUDE

### A. - PRÉROGATIVES DE LA T.R.A.P.I.L.

#### 1° Prerogatives exercées directement par la T.R.A.P.I.L.

*(Art. 7 de la loi n° 49-1060 du 2 août 1949 modifiée et art. 1<\*> et 5 du décret n° 50-836 du 8 juillet 1950 modifié)*

Possibilité pour le bénéficiaire d'enfouir à 0,60 mètre au moins de profondeur et dans une bande de terrain de 5 mètres de largeur comprise dans une bande de 15 mètres, une ou plusieurs canalisations avec leurs accessoires techniques et les conducteurs électriques nécessaires.

Possibilité pour le bénéficiaire de construire en limite de parcelles cadastrales, les bornes de délimitation et les ouvrages de moins de un mètre carré de surface nécessaires au fonctionnement de la conduite.

Possibilité pour le bénéficiaire d'essarter et d'élaguer tous les arbres et arbustes dans la bande de 15 mètres.

Possibilité pour le bénéficiaire ainsi que les agents de contrôle d'accéder en tout temps dans la bande des 15 mètres, pour la surveillance et la conduite de l'exécution de tous les travaux d'entretien et de réparation de celle-ci, conformément aux dispositions de l'article 5 du décret n° 50-836 du 8 juillet 1950 modifié.

#### 2° Obligations de faire imposées au propriétaire

Néant.

### B. - LIMITATIONS AU DROIT D'UTILISER LE SOL

#### 1° Obligations passives

*(Art. 7 de la loi n° 49-1060 du 2 août 1949 modifiée et article 2 du décret n° 50-836 du 8 juillet 1950)*

Obligation pour les propriétaires de réserver le libre passage des agents chargés de la surveillance et de l'entretien de la conduite, ainsi que des agents de contrôle, dans la bande de servitude de 15 mètres.

Obligation pour les propriétaires de ne pas faire dans la bande réduite de 5 mètres où sont localisées les canalisations, ni constructions en dur, ni travail à plus de 0,60 mètre de profondeur ou à une profondeur moindre s'il y a dérogation administrative.

Obligation pour les propriétaires de s'abstenir de nuire au bon fonctionnement, à l'entretien et à la conservation de l'ouvrage, et notamment d'effectuer toutes plantations d'arbres ou d'arbustes.

## **2° Droits résiduels du propriétaire**

Possibilité pour le propriétaire de demander, dans le délai de un an, à dater du jugement d'institution des servitudes, l'expropriation des terrains intéressés (art. 7 de la loi n° 49-1060 du 2 août 1949 modifiée et art. 3 du décret n° 50-836 du 8 juillet 1950 modifié).

Si, par suite de circonstances nouvelles, l'institution des servitudes vient à rendre impossible l'utilisation normale des terrains, possibilité à toute époque pour les propriétaires de demander l'expropriation des terrains grevés.

## LOI N° 49-1080 DU 2 AOÛT 1949

### relative à la construction d'un pipe-line entre la Basse-Seine et la région parisienne et à la création d'une Société des transports pétroliers par pipe-line

L'Assemblée nationale et le Conseil de la République ont délibéré,  
L'Assemblée nationale a adopté,  
Le Président de la République promulgue la loi dont la teneur suit :

Art. 1<sup>er</sup>. - Il sera constitué une société d'économie mixte dénommée « Société des transports pétroliers par pipe-line » dont l'objet sera l'acquisition, la construction et l'exploitation de canalisations pour le transport des hydrocarbures et toutes opérations annexes.

Art. 2. ~ Les statuts de la « Société des transports pétroliers par pipe-line » seront approuvés par décret en Conseil d'Etat, pris sur le rapport du ministre des finances, du ministre chargé des affaires économiques, du ministre chargé des transports et du ministre chargé des carburants.

Art. 3.-Le nombre des membres du conseil d'administration ne sera pas supérieur à quinze ; l'élection du président du conseil par celui-ci sera soumise à l'agrément des ministres désignés à l'article précédent.

Art. 4. - Les ministres chargés des transports et des carburants désigneront, par arrêté concerté, deux commissaires du Gouvernement. Les commissaires du Gouvernement pourront demander au conseil d'administration une seconde délibération au cas où ils l'estimeront utile ; ils pourront s'opposer à toute décision du conseil d'administration contraire à la politique générale du Gouvernement en matière de transports, de carburants et de combustibles. Les modalités et les effets de cette opposition seront déterminés par le règlement d'administration publique prévu à l'article 8 ci-dessous.

Art. 5. - Le capital social sera souscrit à concurrence de 51 p. 100 au moins et de 55 p. 100 au plus par l'Etat, par des personnes morales de droit public et par des sociétés soumises au contrôle financier de l'Etat qui accepteront de participer à la constitution de la société.

La part de l'Etat dans le capital social sera de 31 p. 100 et ne pourra en aucun cas être aliéné. Cette part pourra s'augmenter éventuellement de la part non souscrite par les personnes morales ou les sociétés visées à l'alinéa précédent. Elle sera constituée par l'apport :

1° D'une partie des canalisations du pipe-line Donges-Montargis ;

2° D'une somme d'un montant égal à celui de la cession éventuelle des canalisations du pipe-line Donges-Montargis, non utilisées pour le pipe-line prévu à l'article 6 ci-dessous ;

3° Du prélèvement sur les disponibilités de la caisse de compensation du pétrole et des produits dérivés, constituée par le décret du 9 mars 1919, des sommes nécessaires pour compléter la souscription de la totalité de sa part du capital telle qu'elle aura été fixée dans l'acte de société.

Art. 6. - La Société des transports pétroliers par pipe-line est autorisée à construire et à exploiter un pipe-line et ses annexes pour le transport des hydrocarbures entre la Basse-Seine et les dépôts d'hydrocarbures de la région parisienne dans les conditions précisées à l'article 7 ci-dessous.

Art. 7. - Les travaux afférents à la construction et à l'exploitation du pipe-line prévus à l'article précédent auront le caractère de travaux publics.

La Société des transports pétroliers par pipe-line pourra, après entente avec les services publics affectataires, utiliser dans la mesure nécessaire le domaine public et ses dépendances.

Elle prendra possession des terrains privés dont elle aura besoin pour la construction et l'exploitation du pipe-line à l'amiable ou, à défaut, dans les conditions prévues par le décret du 30 octobre 1935 relatif à l'expropriation et à l'occupation temporaire des propriétés nécessaires aux travaux militaires ; les attributions conférées par ce décret aux ministres militaires seront exercées par le ministre chargé des carburants.

La Société des transports pétroliers par pipe-line pourra, en outre, être autorisée à établir les canalisations sur des terrains dont elle n'aura pas la propriété ; les possesseurs de terrains grevés de la servitude de passage seront tenus de s'abstenir de tout acte susceptible de nuire au bon fonctionnement du pipe-line. L'assujettissement de la servitude donnera droit à une indemnité ; cette indemnité sera fixée, à défaut d'entente amiable, par l'autorité compétente pour se prononcer sur le montant de l'indemnité d'expropriation.

Lorsque le passage des canalisations mettra obstacle à l'utilisation normale des terrains et que le propriétaire en aura formulé la demande, la Société devra procéder à l'acquisition desdits terrains.

Art. 8. - Un ou plusieurs règlements d'administration publique détermineront les conditions d'application de la présente loi et, en particulier, celles de l'article 7.

Ces règlements d'administration publique seront contresignés, en ce qui le concerne, par le ministre de la reconstruction et de l'urbanisme.

Ils préciseront notamment les conditions dans lesquelles les projets d'exécution seront, avant toute mise à exécution, soumis pour avis au comité d'aménagement de la région parisienne ainsi qu'aux commissions départementales d'urbanisme des autres départements intéressés.

Ils fixeront notamment les formalités qui devront être observées de façon à permettre aux propriétaires et aux possesseurs de terrains susceptibles d'être grevés de la servitude de passage de présenter leurs observations avant l'occupation des terrains.

La présente loi sera exécutée comme loi de l'Etat.

Fait à Paris, le 2 août 1949.

VINCENT AURIOL

Par le Président de la République :

*Le président du conseil des ministres,*

HENRI QUEUILLE

*Le ministre des finances et des affaires économiques,*

MAURICE PETSCHÉ

*Le ministre de la défense nationale,*

PAUL RAMADIER

*Le ministre des travaux publics, des transports et du tourisme,*

CHRISTIAN PINEAU

*Le ministre de l'industrie et du commerce,*

ROBERT LACOSTE

*Le ministre de la reconstruction et de l'urbanisme,*

EUGÈNE CLAUDIUS-PETIT

**DÉCRET N° 50-839 DU 8 JUILLET 1950**  
**portant règlement d'administration publique pour l'application des articles 7 et 8**  
**de la loi n° 49-1060 du 2 août 1949 relative à la construction d'un pipe-line entre la Basse-Seine et**  
**la région parisienne et à la création d'une Société des transports pétroliers par pipe-line**

Le président du conseil des ministres,

Sur le rapport du ministre de l'industrie et du commerce, du garde des sceaux, ministre de la justice, du ministre de la reconstruction et de l'urbanisme,

Vu le décret du 30 octobre 1935 sur l'expropriation et l'occupation temporaire des propriétés nécessaires aux travaux militaires ;

Vu, la loi n° 49-1060 du 2 août 1949 relative à la construction d'un pipe-line entre la Basse-Seine et la région parisienne et à la création d'une Société des transports pétroliers par pipe-line, en particulier son article 8 aux termes notamment duquel : « Un ou plusieurs règlements d'administration publique détermineront les conditions d'application de la présente loi et, en particulier, celles de son article 7... » ;

Le Conseil d'Etat entendu,

Décrète :

Art. 1« . La servitude de passage prévue à l'article 7 de la loi du 2 août 1949, relative à la construction d'un pipe-line entre la région parisienne et la Basse-Seine et à la création d'une Société des transports pétroliers par pipe-line, donne, à la Société des transports pétroliers par pipe-line, le droit, à l'intérieur d'une bande de terrain large de 15 mètres :

1° De faire passer dans le sol une ou plusieurs canalisations, avec leurs accessoires techniques et les conducteurs électriques nécessaires ; tous ces ouvrages seront localisés à l'intérieur d'une bande de terrain de 5 mètres (comprise dans celle de 15 mètres) où ils devront être enfouis à plus de 60 centimètres de profondeur ;

2° De construire, mais en limite des parcelles cadastrales seulement, les bornes et ouvrages nécessaires au fonctionnement du pipe-line, de moins d'un mètre carré de surface ;

3° D'accéder en tout temps audit terrain ; les fonctionnaires chargés du contrôle bénéficient du même droit d'accès ;

4° D'essarter tous arbres et arbustes ;

5° D'effectuer tous travaux d'entretien et de réparations conformément aux dispositions de l'article 5 ci-après.

Afin notamment d'assurer le maintien de certaines situations de fait compatibles avec le bon fonctionnement du pipe-line. et sauf opposition de la Société des transports pétroliers par pipe-line, le président du tribunal, dans l'ordonnance prévue à l'article 3 ci-après, peut limiter les droits résultant de la servitude.

Art. 2. - La servitude oblige les propriétaires ou leurs ayants droit :

- à ne faire, dans la bande réduite de 5 mètres où sont localisées les canalisations, ni constructions en dur, ni travail à plus de 60 centimètres de profondeur ;

- à s'abstenir de tout acte de nature à nuire au bon fonctionnement, à l'entretien et à la conservation de l'ouvrage et, notamment, à toute plantation d'arbres ou d'arbustes.

Art. 3. - Sous réserve des dispositions de l'article 4 ci-après, la servitude de passage est établie dans les conditions où est prononcée l'expropriation des terrains nécessaires aux travaux militaires, conformément au décret du 30 octobre 1935.

Conformément aux dispositions de la loi du 2 août 1949 susvisée, le président du tribunal prononce l'expropriation ou décide l'établissement des servitudes en limitant, le cas échéant, le champ d'application ; il peut cependant, tout à la fois prononcer l'expropriation des terrains compris dans la bande de 5 mètres où seront enfouies les canalisations et, dans la limite maximum d'une bande expropriée ou grevée de servitudes de 15 mètres de largeur totale, frapper de servitude les terrains contigus. Le président du tribunal doit, si le propriétaire en fait la demande, prononcer l'expropriation des terrains clos et attenants à une habitation.

Art. 4. - Les personnes intéressées sont convoquées à la descente sur les lieux prévue à l'article 4 du décret du 30 octobre 1935 susvisé par une lettre recommandée avec demande d'avis de réception ; à cette lettre sont jointes une copie du présent décret et la liste, approuvée par le ministre chargé des carburants, des parcelles cadastrales dont la Société demande l'expropriation totale ou partielle et de celle qu'elle désire voir grever de la servitude.

Au cours de l'accomplissement des formalités prévues à l'article 5 du décret du 30 octobre 1935, la Société des transports pétroliers par pipe-line précise sur le terrain l'objet de ses demandes et, à moins qu'ils ne l'aient fait antérieurement, les propriétaires font connaître s'ils acceptent l'établissement de servitudes ou demandent l'expropriation.

Le propriétaire qui garde le silence est réputé pour le déroulement de la procédure accepter l'établissement des servitudes. Ultérieurement toutefois, ce propriétaire peut demander l'expropriation, soit à toute époque, si, par suite de circonstances nouvelles, l'existence de servitudes vient à rendre impossible l'utilisation normale du terrain, soit, en l'absence de telles circonstances, pendant un délai d'un an après l'accomplissement desdites formalités.

Dans le cas où le propriétaire demande l'expropriation, le procès-verbal prévu aux articles 7 et 8 du décret susvisé du 30 octobre 1935 est établi conformément à ces articles ; l'expert doit toutefois indiquer si l'utilisation normale du terrain peut ou non être maintenue ; il doit recueillir sur ce point l'avis des autres experts et les observations des parties.

Dans le cas où le propriétaire accepte l'établissement de la servitude et sauf demande de la Société, le procès-verbal n'indique que les éléments nécessaires à la fixation de l'indemnité due en raison de cet établissement.

Pour les parcelles qui ne sont pas expropriées, l'ordonnance du président du tribunal fixe seulement l'indemnité provisionnelle définie au 2° de l'article 10 du décret précité du 30 octobre 1935.

Les formalités ultérieures et notamment la détermination définitive du montant des indemnités se poursuivent de la même façon pour les parcelles expropriées et pour celles grevées de la servitude ; l'indemnité due en raison de l'établissement de la servitude correspond à la réduction permanente des droits des intéressés.

Art. 5. - L'exécution de travaux sur les terrains grevés de la servitude définie à l'article 1<sup>er</sup> doit être précédée d'une visite des lieux effectuée par l'ingénieur en chef du contrôle ou son délégué, dix jours au moins avant son commencement. Les personnes qui exploitent ces terrains ou, en leur absence, leurs représentants, à charge pour elles, le cas échéant, de prévenir les propriétaires qui pourraient être intéressés, seront convoquées à cette visite par l'ingénieur en chef du contrôle ou son délégué ; la convocation précisera la date et l'heure de la visite ; elle sera notifiée par lettre recommandée avec demande d'avis de réception. Le maire de la commune en sera informé.

A défaut par les intéressés de se faire représenter sur les lieux, le maire désigne d'office une personne pour opérer contrairement avec le représentant de la Société.

Le procès-verbal de l'opération qui doit fournir les éléments nécessaires pour évaluer le dommage est dressé en trois expéditions destinées, l'une à être déposée à la mairie, et les deux autres à être remises aux parties intéressées.

S'il y a accord sur l'état des lieux, les travaux peuvent être commencés aussitôt ; s'il y a désaccord, la partie la plus diligente saisit le conseil de préfecture et les travaux pourront commencer aussitôt que le conseil aura rendu sa décision.

En cas d'urgence, le chef du service du contrôle, ou son délégué, peut, nonobstant les dispositions qui précèdent, autoriser l'occupation immédiate et d'office ; le maire de la commune en est informé ; notification immédiate est faite par ses soins aux intéressés. Un procès-verbal de l'état des lieux est dressé dans les vingt-quatre heures en présence du maire, ou de son délégué, en trois exemplaires comme ci-dessus.

Les dommages qui résultent de ces travaux et, de manière générale, tous ceux que ne couvre pas l'indemnité allouée à la suite de la procédure prévue à l'article 5 sont fixés, à défaut d'accord amiable, par le conseil de préfecture. La demande d'indemnité doit être présentée au plus tard dans les deux ans à partir du moment où ont cessé les faits constitutifs du dommage.

Art. 6. - Un arrêté du ministre chargé des carburants, pris après avis de la commission interministérielle des dépôts d'hydrocarbures, déterminera les mesures propres à assurer la police et la sûreté du pipe-line. Les fonctionnaires du service du contrôle et les agents de la Société des transports pétroliers par pipe-line pourront être assermentés afin, concurremment avec les officiers et les agents de la police judiciaire, de dresser procès-verbal des faits susceptibles de nuire directement ou indirectement au bon fonctionnement, à l'entretien et à la conservation du pipe-line.

Art. 7. - Les documents soumis aux conférences entre services qui procéderont à la déclaration d'utilité publique des projets d'exécution du pipe-line seront communiqués au ministre de la reconstruction et de l'urbanisme par le ministre chargé des carburants en vue de leur examen soit par le service de l'aménagement de la région parisienne et le comité d'aménagement de la région parisienne, soit par les services départementaux de l'urbanisme et de l'habitation et les commissions départementales d'urbanisme intéressés.

Art. 8. - Le ministre de l'industrie et du commerce, le garde des sceaux, ministre de la justice, le ministre de la reconstruction et de l'urbanisme sont chargés, chacun en ce qui le concerne, de l'exécution du présent décret, qui sera publié au *Journal officiel* de la République française.

Fait à Paris, le 8 juillet 1950.

HENRI QUEUILLE

Par le président du conseil des ministres :

*Le ministre de l'industrie et du commerce,*  
JEAN-MARIE LOUVEL

*Le ministre de la reconstruction et de l'urbanisme,*  
EUGÈNE CLAUDIUS-PETIT

*Le garde des sceaux, ministre de la justice,*  
RENÉ MAYER

**LOI N° 51-712 DU 7 JUIN 1951**  
**portant modification de la loi n° 49-1060 du 2 août 1949 relative à la construction d'un pipe-line**  
**entre la Basse-Seine et la région parisienne et à la création d'une Société des transports**  
**pétroliers par pipe-line**

L'Assemblée nationale et le Conseil de la République ont délibéré,  
L'Assemblée nationale a adopté,  
Le Président de la République promulgue la loi dont la teneur suit :

Art. 1<sup>er</sup>. - Il est ajouté à l'article 6 de la loi n° 49-1060 du 2 août 1949 un deuxième alinéa ainsi conçu :

« Ladite Société pourra également être autorisée à construire et à exploiter tous autres pipe-lines et leurs annexes présentant un intérêt pour la défense nationale. Cette autorisation sera accordée par décret en Conseil d'Etat pris sur le rapport du ministre de la défense nationale, du ministre des finances et des affaires économiques, du ministre chargé des carburants et du ministre des travaux publics, des transports et du tourisme. Les conditions dans lesquelles seront assurées la construction et l'exploitation de ces pipe-lines et de leurs annexes seront déterminées par des conventions signées, au nom de l'Etat, par les mêmes ministres. »

Art. 2. - L'alinéa 1<sup>er</sup> de l'article 7 de la loi n° 49-1060 du 2 août 1949 est remplacé par les dispositions suivantes :

« Les travaux afférents à la construction et à l'exploitation des pipe-lines prévus à l'article précédent ont le caractère de travaux publics intéressant directement la défense nationale. La déclaration d'utilité publique et la déclaration de 3<sup>e</sup> urgence de ces travaux seront prononcées par décret en Conseil d'Etat pris sur le rapport du ministre de la défense nationale, du ministre des finances et des affaires économiques, du ministre de la reconstruction et de l'urbanisme, du ministre chargé des carburants et du ministre des travaux publics, des transports et du tourisme. »

La présente loi sera exécutée comme loi de l'Etat.

Fait à Paris, le 7 juin 1951.

VINCENT AURIOL

Par le Président de la République :  
*Le président du conseil des ministres,*  
HENRI QUEUILLE

*Le ministre de la défense nationale,*  
JULES MOCIL

*Le ministre des finances et des affaires économiques,*  
MAURICE PETSCHÉ

*Le ministre du budget,*  
EDGAR FAURE

*Le ministre des travaux publics, des transports et du tourisme,*  
ANTOINE PINAY

*Le ministre de l'industrie et du commerce,*  
JEAN-MARIE LOUVEL

*Le ministre de la reconstruction et de l'urbanisme,*  
EUGÈNE CLAUDIUS-PETIT

\*

## DÉCRET No 63-82 DU 4 FÉVRIER 1963

### portant règlement d'administration publique pour l'application de la loi du 2 août 1949 et relatif aux travaux entrepris par la Société des transports pétroliers par pipe-line

Le Premier ministre,

Sur le rapport du ministre de l'industrie, du garde des sceaux, ministre de la justice, et du ministre de la construction,

Vu la loi n° 49-1060 du 2 août 1949 relative à la construction d'un pipe-line entre la Basse-Seine et la région parisienne et à la création d'une Société des transports pétroliers par pipe-line, modifiée par la loi n° 51-712 du 7 juin 1951, et notamment son article 8, aux termes duquel « un ou plusieurs règlements d'administration publique détermineront les conditions d'application de la présente loi, et en particulier celles de l'article 7 » ;

Vu le décret n° 50-836 du 8 juillet 1950 portant règlement d'administration publique pour l'application des articles 7 et 8 de la loi du 2 août 1949 susvisée ;

Vu la loi n° 50-1561 du 22 décembre 1950 portant règlement d'administration publique pour l'application de ladite loi du 2 août 1949 en ce qui concerne les pouvoirs des commissaires du Gouvernement, le contrôle technique, la police et la sécurité ;

Vu l'ordonnance n° 58-997 du 23 octobre 1958 modifiée portant réforme des règles relatives à l'expropriation pour cause d'utilité publique ;

Vu la loi n° 62-898 du 4 août 1962 tendant à accélérer la mise en œuvre de travaux publics ;

Vu l'article 11 de la loi n° 58-336 du 29 mars 1958 portant loi de finances pour l'année 1958, ensemble le décret n° 59-645 du 16 mai 1959 portant règlement d'administration publique pour son application et relatif à la construction dans la métropole des pipe-lines d'intérêt général destinés aux transports d'hydrocarbures liquides ou liquéfiés ;

Le Conseil d'Etat entendu,

Décète :

Art. 1<sup>er</sup>. - Les articles 3, 4 et 5 du décret du 8 juillet 1950 susvisé sont remplacés par les dispositions suivantes :

« Art. 3. - Pour la réalisation des opérations immobilières prévues au présent décret, la Société des transports pétroliers par pipe-line est assimilée à un service d'intérêt public au sens de l'article 7 du décret n° 49-1209 du 28 août 1949.

« A défaut d'accord amiable, le ministre chargé des carburants peut soit poursuivre pour le compte de la Société des transports pétroliers par pipe-line les acquisitions conformément à la législation et à la réglementation relatives à l'expropriation pour cause d'utilité publique, soit imposer les servitudes dans les conditions fixées aux articles 1<sup>er</sup> et 2 ci-dessus.

« Art. 3 bis. - La demande de déclaration d'utilité publique est adressée par la Société des transports pétroliers par pipe-line au ministre chargé des carburants.

« A la demande de l'ingénieur en chef compétent, en vertu de l'article 38 du décret du 16 mai 1959, la Société fournit à ses frais, en un nombre suffisant d'exemplaires, les documents nécessaires à la constitution des dossiers en vue tant de l'enquête préalable visée à l'alinéa ci-dessous que de la consultation des services intéressés prévue à l'article 3 *ter*.

« A la demande du même ingénieur en chef, il est procédé à l'enquête préalable à la déclaration d'utilité publique de l'opération conformément à la réglementation relative à l'expropriation pour cause d'utilité publique.

« Art. 3 *ter*. - Le ministre chargé des carburants provoque une conférence entre les services intéressés et invite la Société des transports pétroliers par pipe-line à présenter ses observations et à faire de nouvelles propositions pour la réalisation de l'opération, dans le cas où des objections auraient été formulées au cours de l'instruction.

« Le ministre chargé des carburants consulte la commission interministérielle des dépôts d'hydrocarbures à titre d'instruction mixte, par application de l'article 10 du décret du 4 août 1955 sur les travaux mixtes. Cette commission doit donner son avis dans le délai d'un mois.

« Le plan parcellaire des terrains, établi par la Société des transports pétroliers par pipe-line dans les conditions prévues par la réglementation sur l'expropriation pour cause d'utilité publique, distingue les terrains pour lesquels est demandée l'expropriation totale ou partielle et ceux que la Société désire seulement voir grever de la servitude. Au cours de l'enquête parcellaire dont l'ouverture est provoquée par la Société, les propriétaires font connaître, en ce qui concerne les terrains frappés de servitudes, s'ils acceptent l'établissement de celles-ci ou s'ils demandent l'expropriation.

« Le propriétaire qui garde le silence sur ce point est réputé, pour le déroulement de la procédure, accepter l'établissement de servitudes. Ultérieurement, toutefois, ce propriétaire peut demander l'expropriation soit à toute époque, si, par suite de circonstances nouvelles, l'existence des servitudes vient à rendre impossible l'utilisation normale du terrain, soit, en l'absence de toutes circonstances, dans le délai d'un an à compter de la décision judiciaire visée à l'article 4.

« Art. 4. - A l'issue de l'enquête parcellaire, l'ingénieur en chef compétent peut proposer que, sur les parcelles qu'il détermine, la servitude n'entraîne pas certains des effets prévus par les articles 1<sup>er</sup> et 2 ci-dessus dans la mesure où cette limitation est compatible avec une exploitation normale de l'ouvrage.

« L'arrêté de cessibilité, pris sur le vu du résultat de l'enquête parcellaire, dans les conditions prévues par la réglementation relative à l'expropriation pour cause d'utilité publique, détermine les propriétés qui doivent être cédées et celles qui seront frappées de la servitude, en distinguant éventuellement les parcelles pour lesquelles il aura été fait application de l'alinéa précédent.

« A défaut d'accord amiable et sur le vu des pièces constatant que les formalités rappelées au présent décret ont été accomplies, le juge compétent prononce l'expropriation ou décide l'établissement des servitudes conformément aux dispositions de l'arrêté de cessibilité.

« La procédure ultérieure, et notamment la détermination définitive du montant des indemnités, se poursuit conformément à la réglementation relative à l'expropriation pour cause d'utilité publique ; l'indemnité due en raison de l'établissement de la servitude correspond à la réduction permanente du droit des propriétaires des terrains grevés.

« Art. 5. - L'exécution de travaux sur les terrains grevés de la servitude doit être précédée d'une visite des lieux effectuée par l'ingénieur en chef compétent huit jours au moins avant le commencement des travaux.

« Les personnes qui exploitent ces terrains ou, en leur absence, leurs représentants, à charge pour elles, le cas échéant, de prévenir les propriétaires qui pourraient être intéressés, seront convoquées à la visite par celui qui y procède. La convocation précisera la date et l'heure de la visite ; elle sera notifiée par lettre recommandée avec demande d'avis de réception. Le maire de la commune en sera informé.

« A défaut par les intéressés de se faire représenter sur les lieux, le maire désignera d'office une personne pour opérer contradictoirement avec le représentant de la Société.

« Le procès-verbal de l'opération, qui doit fournir les éléments nécessaires pour apprécier le dommage ultérieur, est dressé en trois expéditions destinées, une à être déposée à la mairie et les deux autres à être remises aux parties intéressées.

« S'il y a accord sur l'état des lieux, les travaux peuvent être commencés aussitôt ; s'il y a désaccord, la partie la plus diligente saisit le tribunal administratif et les travaux pourront commencer aussitôt que le tribunal aura rendu sa décision.

« Lorsque l'exécution des travaux l'exige, l'ingénieur en chef du contrôle technique peut, nonobstant les dispositions qui précèdent, autoriser l'occupation immédiate et d'office ; le maire de la commune en est informé ; notification immédiate est faite par ses soins aux intéressés. Un procès-verbal de l'état des lieux est dressé dans les vingt-quatre heures en présence du maire ou de son délégué, en trois exemplaires.

« Les dommages qui résultent des travaux seront fixés, à défaut d'accord amiable, par le tribunal administratif.

« Les indemnités pour dommages résultant de l'établissement ou de l'exploitation d'une conduite d'intérêt général sont entièrement à la charge de la Société des transports pétroliers par pipe-line, qui reste responsable de toutes les conséquences dommageables de son entreprise, tant envers l'Etat, les départements et les communes qu'envers les tiers.

« La demande d'indemnité doit être, présentée au plus tard dans les deux ans à dater du moment où ont cessé les fait constitutifs du dommage. »

Art. 2. - Les dispositions des articles 23 à 32 du décret susvisé du 16 mai 1959 concernant l'occupation du domaine public et la traversée d'ouvrages d'intérêt public sont rendues applicables aux ouvrages entrepris par la Société des transports pétroliers par pipe-line, à l'exception de ceux de ces ouvrages qui sont construits ou exploités pour le compte de l'Etat. La Société des transports pétroliers par pipe-line est, pour l'application dudit décret, assimilée à un bénéficiaire d'autorisation.

Art. 3. - L'article 38 du décret susvisé du 16 mai 1959 concernant le contrôle est rendu applicable aux ouvrages entrepris par la Société des transports pétroliers par pipe-line. Le taux et la destination des redevances afférentes à la surveillance des épreuves en usine et sur place, telles que cette surveillance est prévue à l'alinéa 2 dudit article 38, seront déterminés par un arrêté conjoint du ministre chargé des carburants et du ministre des finances et des affaires économiques.

Art. 4. - Lorsque les ouvrages sont construits ou exploités pour le compte de l'Etat aux termes de conventions passées en application du deuxième alinéa de l'article 6 de la loi du 2 août 1949 susvisée, modifiée par la loi du 7 juin 1951, les attributions dévolues par le présent décret à l'ingénieur en chef du contrôle sont exercées par les fonctionnaires désignés par les ministres intéressés.

Art. 5. - L'article 4 du décret n° 50-1561 du 22 décembre 1950 relatif au contrôle de la Société des transports pétroliers par pipe-line et le décret n° 55-179 du 2 février 1955 relatif à l'utilisation du domaine public par ladite société sont abrogés.

Art. 6. - Le ministre de l'industrie, le garde des sceaux, ministre de la justice, le ministre des travaux publics et des transports, le ministre de l'intérieur, le ministre de la construction, le ministre des armées, le ministre des finances et des affaires économiques et le secrétaire d'Etat au budget sont chargés, chacun en ce qui le concerne, de l'exécution du présent décret qui sera publié au *Journal officiel* de la République Française.

Fait à Paris, le 4 février 1963.

# **CONDITIONS GENERALES D'EXECUTION DES TRAVAUX AU VOISINAGE DE PIPELINES**

## **ARTICLE 1 - PREAMBULE**

Les présentes conditions générales s'appliquent aux travaux effectués au voisinage de pipelines dès qu'ils sont susceptibles de compromettre, lors de leur exécution ou postérieurement directement ou indirectement, la sécurité de ces canalisations, ou de présenter des dangers pour les personnes, les biens et l'environnement. Ces conditions générales ne constituent qu'un complément de mesures nécessités par l'existence de pipelines ; elles ne sauraient engager la responsabilité du propriétaire et du gestionnaire du réseau, dans la conception, le déroulement et la réalisation des travaux qui doivent être entrepris suivant les règles de l'art, de -façon à garantir l'intégrité de chaque canalisation et la stabilité de la bande de terrain dans laquelle elle est implantée.

## **ARTICLE 2 - REGLEMENTATION APPLICABLE**

L'entreprise intervenante déclare avoir parfaite connaissance des dispositions visées dans le décret N° 91-1147 du 14 octobre 1991 complété par l'arrêté d'application du 16 novembre 1994 ; elle s'engage à respecter l'intégralité des obligations mises à sa charge et notamment celles préconisées dans le compte-rendu d'ouverture de chantier ou tous autres documents adressés par le gestionnaire en réponse aux demandes de renseignements et de DICT.

## **ARTICLE 3 - DEMANDE DE RENSEIGNEMENTS (DR)**

1 mois minimum avant le commencement des travaux, le maître d'ouvrage ou le maître d'oeuvre doit adresser au gestionnaire du pipeline une Demande de Renseignements suivant le modèle réglementaire dûment rempli, complété par un plan de situation sur lequel figure le projet. En cas de modification du projet par rapport à la "DR" initiale, le maître d'ouvrage ou le maître d'oeuvre s'oblige à adresser au gestionnaire du pipeline une nouvelle "DR".

## **ARTICLE 4 - DECLARATION D'INTENTION DE COMMENCEMENT DE TRAVAUX (DICT)**

10 jours avant la date du début des travaux, toute entreprise (y compris sous-traitante ou membre d'un groupement d'entreprises) doit adresser au gestionnaire du pipeline une "DICT" suivant le modèle réglementaire dûment rempli, complété par un plan de situation sur lequel figurent les travaux envisagés. L'entreprise intervenante s'engage à informer le responsable ligne du pipeline de toute modification de la date de commencement des travaux.

## **ARTICLE 5 - PIQUETAGE DU PIPELINE ET BALISAGE DU CHANTIER**

Tous travaux effectués au voisinage du pipeline donneront lieu à un repérage de la canalisation sur le terrain par les soins du représentant du gestionnaire du pipeline, dûment prévenu à cet effet par l'entreprise intervenante, au moins 4 jours à l'avance.

Le représentant du gestionnaire du pipeline matérialisera le tracé de la canalisation par des jalons (piquets ou marquage à la peinture) en présence d'un représentant de l'entreprise chargée du chantier. Ce piquetage ne donne aucune indication sur la profondeur d'enfouissement de la conduite. Un compte-rendu d'ouverture de chantier sera contradictoirement établi.

Le représentant du gestionnaire du pipeline pourra faire exécuter, à la charge de l'entreprise, un sondage manuel au droit du pipeline.

Il appartiendra à l'entreprise intervenante, sous sa seule responsabilité, à partir de ce piquetage et en présence du représentant du gestionnaire du pipeline s'il l'estime nécessaire, de procéder au BALISAGE de son chantier par tous repères de son choix appropriés à la nature des travaux à exécuter et aux engins qu'elle utilisera.

Les repères devront être apposés de manière à préserver l'intégrité du pipeline.  
Toute modification dans le périmètre du chantier devra faire l'objet de nouveaux piquetages et balisages selon les mêmes conditions.

#### **ARTICLE 6 - TRAVAUX EXECUTES A PROXIMITE IMMEDIATE DU PIPELINE SANS CROISEMENT**

Tous travaux avec ou sans terrassement à moins de 2.50 m de l'axe du pipeline matérialisé par piquetage seront effectués manuellement, à l'exclusion de toute utilisation d'un engin mécanique et en présence ou sous le contrôle du représentant du gestionnaire du pipeline sauf dispositions écrites contraires.

#### **ARTICLE 7 - CROISEMENT DU PIPELINE**

Les travaux relatifs au (x) point (s) de croisement avec le pipeline ne pourront être entrepris que sous réserve du respect des règles suivantes :

- Présence obligatoire du représentant du gestionnaire du pipeline. A cet effet, l'entreprise intervenante devra avertir ledit représentant de la date d'intervention au niveau de chacun des points de croisement, 4 jours au moins à l'avance.
- Le croisement devra être effectué après découverte manuelle du pipeline conformément aux préconisations techniques communiquées au gestionnaire.

Le remblaiement de la fouille devra, dans tous les cas, être effectué en conformité avec la réglementation de sécurité des pipelines à hydrocarbures et n'interviendra qu'après contrôle de l'état de la canalisation et de son enrobage par le représentant du gestionnaire du pipeline. A défaut de ce contrôle, ce dernier aura la faculté d'exiger la redécouverte manuelle de la canalisation aux frais exclusifs de l'entreprise qui a exécuté les travaux.

#### **ARTICLE 8 - FRANCHISSEMENT DU PIPELINE PAR DES ENGIN**

Les zones de franchissement du pipeline par des engins de toute nature, seront déterminées et matérialisées en tant que de besoin en accord avec le représentant du gestionnaire du pipeline qui pourra imposer une protection : mécanique de la conduite.

#### **ARTICLE 9 - CONTROLE DES TRAVAUX**

Le représentant du gestionnaire du pipeline aura la faculté, d'exiger une découverte manuelle du pipeline à la charge de l'entreprise intervenante, s'il estime que la pérennité de l'ouvrage est ou a été mise en péril par celle-ci, en inobservation des dispositions réglementaires et de sécurité.

#### **ARTICLE 10 - ARRET DE CHANTIER**

En cas de non-respect des présentes conditions générales et/ou d'inobservation des recommandations émises par le représentant du gestionnaire du pipeline, ce dernier pourra faire ordonner l'arrêt du chantier, par toute voie de droit, sans qu'il en résulte pour l'entreprise intervenante une quelconque indemnisation.

#### **ARTICLE 11 - SURVEILLANCE**

Lorsque le pipeline reste découvert, un gardiennage à la charge de l'intervenant peut être imposé par le représentant du gestionnaire du pipeline.

#### **ARTICLE 12 - PLANS DE RECOLEMENT**

L'entreprise intervenante s'engage à adresser en fin de chantier, dans un délai de 15 jours, les plans de recolement après leur achèvement des travaux.

*Oléoduc de l'ETAT exploité par TRAPIL  
(Hydrocarbures liquides)*  
**SERVITUDES D'UTILITE PUBLIQUE**

Plan Local d'Urbanisme de : . . . ⇒  
Texte définissant les servitudes : ⇒ Pipeline de défense - décret n° 50-836 du 8 juillet 1950 (J.O. du 14 juillet 1950) modifié par décret n° 6382 du 4 février 1963 (J.O. du 5 février 1963).

Texte créant les servitudes de :

- Nom de l'ouvrage : . . . . . ⇒ ODC1
- Tronçon de l'oléoduc : . . . . . ⇒ ESPIGUETTE - NOVES
- Décret du : . . . . . ⇒ 16/05/1956

Les servitudes ont été établies soit par conventions passées à l'amiable, soit par ordonnances d'imposition. Dans les deux cas, les actes correspondants ont fait l'objet d'une publication au bureau des hypothèques.

**Consistance des servitudes :**

1°/ Dans une bande de 5 mètres de largeur (zone forte de protection) où sont enfouies les canalisations, il est interdit :

- D'édifier une construction en dur même si ses fondations ont une profondeur inférieure à 0,60 mètre.
- D'effectuer des travaux de toute nature y compris les façons culturales à plus de 0,60 mètre.

2°/ L'exploitant de la canalisation a le droit, à l'intérieur d'une bande de terrain de 15 mètres de largeur<sup>1</sup> dans laquelle est incluse la bande ci-dessus de 5 mètres :

- D'accéder en tout temps, en particulier pour effectuer les travaux d'entretien et de réparation ;
- D'essarter tous arbres et arbustes ;
- De construire, en limite des parcelles cadastrales, des bornes ou balises indiquant l'emplacement de la conduite.

3°/ Les propriétaires ou leurs ayant-droits sont tenus de :

- Ne procéder à aucune plantation d'arbres dans la bande de 15 mètres ;
- S'abstenir de tout acte de nature à nuire au bon fonctionnement, à l'entretien et à la conservation de l'ouvrage<sup>2</sup> ;
- Dénoncer, en cas de vente ou d'échange de parcelles en cause, la servitude dont elles sont grevées.

Service bénéficiaire des servitudes et gestionnaire de l'oléoduc à l'échelon central :

MINISTERE DE L'ECONOMIE, DES FINANCES ET DE L'INDUSTRIE  
DIRECTION GENERALE DE L'ENERGIE ET DES MATIERES PREMIERES  
DIREM / SNOI  
59, BOULEVARD VINCENT AURIOL  
75703 PARIS CEDEX 13 - TELEDOC 021

Service exploitant à consulter pour l'accomplissement des formalités préalables à la réalisation des travaux exécutés à proximité du pipeline (Décret n° 91-1147 du 14 octobre 1991 et Arrêté du 16 novembre 1994) ainsi que l'obtention de tous renseignements sur la conduite et notamment son emplacement :

MONSIEUR LE DIRECTEUR DE LA 1<sup>RE</sup> DIVISION DES OLEODUCS DE DEFENSE COMMUNE  
9 ET 10 RUE PHILIBERT LEON COUTURIER - B.P. 81  
71103 CHALON SUR SAONE CEDEX

**CETTE FICHE EST A REPRENDRE DANS LE DOSSIER DU PLU**

<sup>1</sup> Cette largeur a pu éventuellement être réduite.

<sup>2</sup> Les abris de jardins, de chasse et de pêche, établis dans une bande de 5 mètres centrée sur la canalisation, empêchent la surveillance continue de celle-ci. En conséquence, leur établissement est soumis à accord préalable.

# OLEODUC DE L'ETAT EXPLOITE PAR TRAPIL SERVITUDES D'UTILITE PUBLIQUE ET DISTANCES DE SECURITE A RESPECTER

Annexe à la fiche  
Servitude I 1 bis

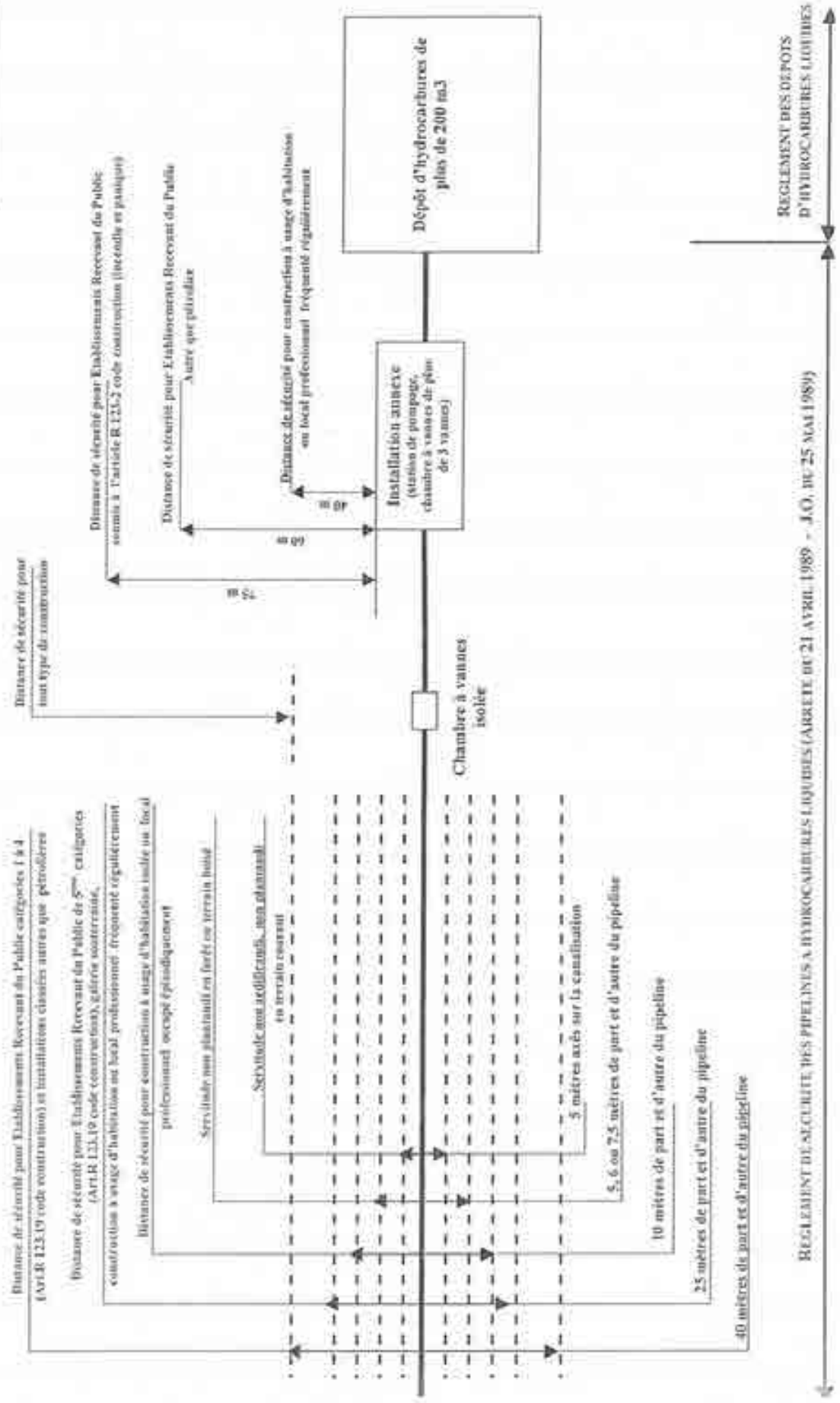

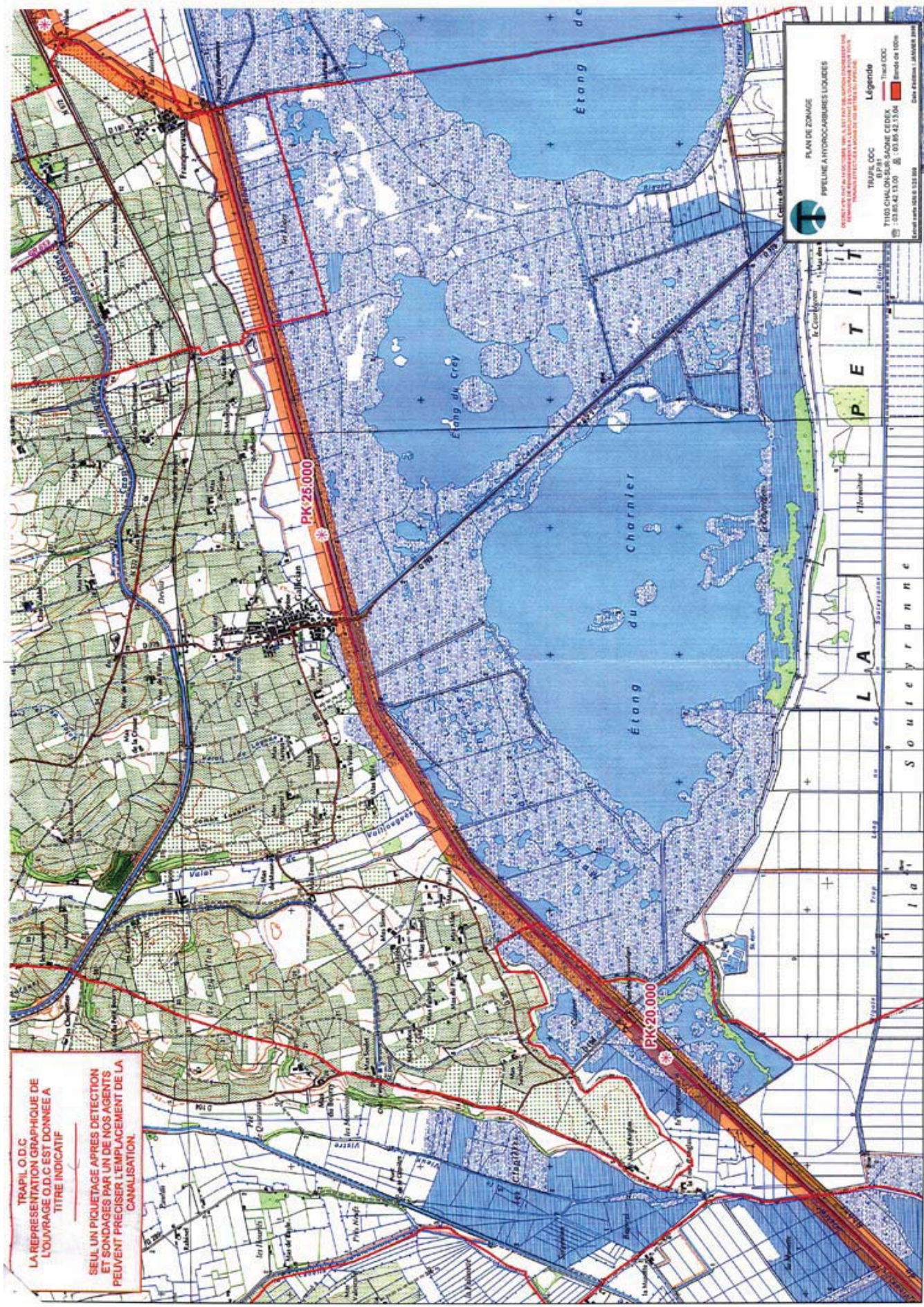

TRAPIL O.D.C.  
 LA REPRESENTATION GRAPHIQUE DE  
 L'OUVRAGE O.D.C EST DONNEE A  
 TITRE INDICATIF  
 SEUL UN PIQUETAGE APRES DETECTION  
 ET SONDAGES PAR UN DE NOS AGENTS  
 PEUVENT PRECISER L'EMPLACEMENT DE LA  
 CANALISATION.

**PLAN DE ZONAGE**  
 VILLE DE CHALON-SUR-SAONE CEDEX

COORDONNEES UTM : 43 85 42 13 00  
 COORDONNEES UTM : 43 85 42 13 04  
 COORDONNEES UTM : 43 85 42 13 04

**Légende**

Traverse DCC  
 Tronçon DCC  
 Barrage de DCC

Échelle : 1:1000  
 Date d'émission : 14/08/2014



A l'attention de :  
Madame Carole CRESPIEUX

S.U.P.R / U.E  
DIRECTION DEPARTEMENTALE DE  
L'EQUIPEMENT DU GARD  
89 rue Wéber

30907 NIMES CEDEX 2

VOS RÉF: Code Urbanisme L.121-2, L.126-1, R.121-1, R.123-15

NOS RÉF: RDM/CUn/AIM - N°318

INTERLOCUTEUR C.UNSTAD ☎ 04.66.73.47.16

OBJET: Projet arrêté de révision globale du P.L.U  
Commune de VAUVERT

AIMARGUES, le 3 décembre 2008

Madame la Chef, Bureau de Planification,

Vous nous avez envoyé un dossier de projet de révision globale du P.L.U pour avis, sur le territoire de la commune de VAUVERT ;

Nous vous apportons les précisions suivantes, notre ouvrage de transport de gaz naturel haute pression :

↳ DN 80 VESTRIC - VAUVERT

sera correctement reporté sur le plan des servitudes d'utilité publique selon la répartition :

- ❖ 4 mètres axés sur la canalisation.

Nous vous joignons, pour confirmation, un plan parcellaire, afin de reporter correctement notre ouvrage sur les plans de servitude d'utilité publique. Celui-ci est strictement à votre usage, il ne peut, en aucun cas, être divulgué au public.

Nous souhaitons que soit stipulé dans la liste des servitudes d'utilité publique (I<sub>3</sub>), les remarques ci-dessous :

Selon l'arrêté du 4 Août 2006, portant règlement de sécurité pour les canalisations de transport de gaz combustible, d'hydrocarbures liquides ou liquéfiés et de produits chimiques, la densité d'occupation et l'occupation totale autour de la canalisation sont limitées comme suit :

➤ Pour une canalisation de gaz combustible en catégorie B :

- dans un cercle centré sur la canalisation et de rayon égal à la distance des effets létaux significatifs (soit 8 mètres pour une canalisation de diamètre nominal 80 et de pression de service maximale 67,7 bar), le nombre de logements ou de locaux correspond à une densité d'occupation comprise entre 8 personnes par hectare et 80 personnes par hectare ou à une occupation totale comprise entre 30 personnes et 300 personnes, doit être respectée.

➤ Pour une canalisation de gaz combustible en catégorie C :

- ni la densité ni l'occupation totale ne sont limitées.

Agence du Midi - ZAC de St-Roman - 30470 AIMARGUES - télécopie 04 66.88.86.38 - www.grtgaz.com

.../...

**IMPORTANT :** résumé de l'article 8 de l'arrêté du 4 août 2006 :

Sont proscrits :

- dans la zone des premiers effets létaux (soit une bande de 15 m de part et autre d'une canalisation de diamètre nominal 80 et de pression maximale 67,7 bar) la construction ou l'extension d'établissement recevant du public relevant de la 1<sup>ère</sup> à la 3<sup>ème</sup> catégorie, d'immeuble de grande hauteur, d'installation nucléaire de base,
- dans la zone des effets létaux significatifs (soit une bande de 8 m de part et autre d'une canalisation de diamètre 80 et de pression de service maximale 67,7 bar) la construction ou l'extension d'établissement recevant du public susceptible de recevoir plus de 100 personnes.
- La zone des effets irréversibles (IRE) est de 20 mètres de part et d'autre d'une canalisation de diamètre 80 et de pression de service maximale 67,7 bar.

Ces dispositions compensatoires restent à la charge du demandeur.

De plus : aucune activité ni aucun obstacle ne doit compromettre l'intégrité de la canalisation ou s'opposer à l'accès des moyens d'intervention, dans une bande de terrain d'au moins cinq mètres de largeur.

Nous souhaitons voir figurer sur le P.O.S. chapitre "Servitudes", les textes relatifs aux projets et travaux à proximité de nos ouvrages :

- Arrêté interministériel du 4 Août 2006, portant règlement de la sécurité des canalisations de transport de gaz combustibles, d'hydrocarbures liquides ou liquéfiés et de produits chimiques.
- Circulaire 73-108 du 12 juin 1973 du Ministère de l'Aménagement du Territoire, de l'Équipement, du logement et du tourisme, relative à la construction dans les secteurs affectés par le passage des canalisations de transport de gaz.
- Décret 91-1147 du 14 Octobre 1991 relatif à l'exécution de travaux à proximité de certains ouvrages souterrains, aériens ou subaquatiques de transport ou de distribution, dont les modalités d'application ont été définies par l'arrêté du 16 Novembre 1994.

Nous vous joignons aussi un plan de zonage où tout projet doit faire l'objet d'une demande de renseignements (D.R.).

Dans le cadre de la prévention des risques technologiques et en application du code de l'urbanisme (R.123-11b), nous demandons qu'une bande en correspondance avec la zones aux effets irréversibles de part et d'autre de notre ouvrage apparaisse sur les documents graphiques du PLU afin que GRTgaz soit consulté lors de l'instruction des autorisations de construire à venir à l'intérieur de cette bande.

*Nous souhaitons en outre, être consultés avant que le Plan Local d'Urbanisme de la commune de VAUVERT ne soit arrêté par le Conseil Municipal afin de procéder à la vérification du report de nos ouvrages.*

Restant à votre disposition pour tous renseignements complémentaires, nous vous vous prions de croire, Madame La Chef du Bureau Planification, à l'assurance de notre considération distinguée.

Le Chef d'Agence 

P.J. : 1 plan parcellaire  
1 plan de zonage  
3 tableaux descriptifs « servitude »  
Copie DUP DN800

Alain RUBIO

Diff.: CTT – Secteur du Languedoc (AIMARGUES) - Chrono

  
2

Servitude gaz POS-80Vestric-Vauvert.xls

GRTgaz  
Région Rhône-Méditerranée  
RDM TTA

**SERVITUDE**

Nom officiel :

Antenne de Vauvert

Nom usuel :

80Vestric-Vauvert

Référence du texte législatif qui permet de l'instituer :

Arrêté du 07.05.1974  
(déclaration d'utilité publique)

Acte qui l'a institué sur le territoire communal concerné :

JO 01.06.1974

Le service départemental ou régional responsable de la servitude :

Préfecture du Gard

Tous documents graphiques :

Plans de pose et de récolement  
Plans de zonage

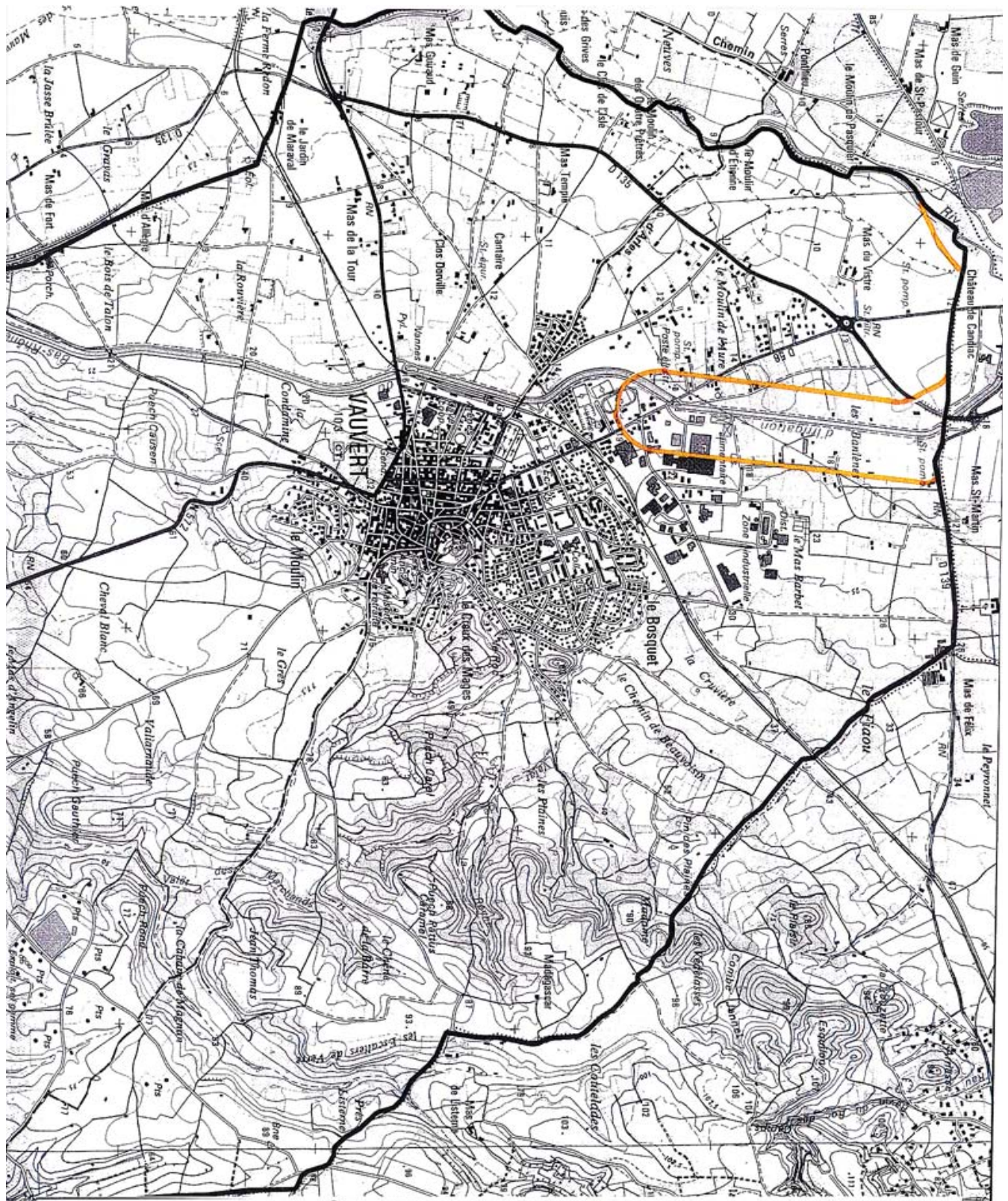

Cartes IGN 1/25000

© IGN PARIS - LICENCE 2220 copie et reproduction interdite - Ech 1:25 000

Mise à jour : 05 Jan 2006

 Zone de la COMMUNE où tout PROJET doit faire l'objet d'une "DEMANDE DE RENSEIGNEMENTS"

 Limite communale

Toute intervention à proximité des ouvrages de transport de GAZ NATUREL doit donner lieu à une DECLARATION D'INTENTION DE COMMENCEMENT DE TRAVAUX

internet : [www.dictplus.com](http://www.dictplus.com)

En cas d'urgence, contactez 7j/7 et 24h/24

 N° Vert 0 800 02 33 33



Ce document est conçu pour servir de base à la distribution de gaz naturel et ne constitue pas un plan de distribution de gaz naturel.

## GAZ

### I. - GÉNÉRALITÉS

Servitudes relatives à l'établissement des canalisations de transport et de distribution de gaz.

Servitudes d'ancrage, d'appui, de passage sur les terrains non bâtis, non fermés ou clos de murs ou de clôtures équivalentes.

Loi du 15 juin 1906 (art. 12) modifiée par les lois du 19 juillet 1922, du 13 juillet 1925 (art. 298) et du 4 juillet 1935, les décrets du 27 décembre 1925, 17 juin et 12 novembre 1958 et n° 67-885 du 6 octobre 1967.

Article 35 de la loi n° 46-628 du 8 avril 1946 sur la nationalisation de l'électricité et du gaz.

Ordonnance n° 58-997 du 23 octobre 1958 (art. 60) relative à l'expropriation portant modification de l'article 35 de la loi n° 46-628 du 8 avril 1946.

Décret n° 67-886 du 6 octobre 1967 sur les conventions amiables portant reconnaissance des servitudes de l'article 12 de la loi du 15 juin 1906 et confiant au juge de l'expropriation la détermination des indemnités dues pour imposition des servitudes.

Décret n° 85-1108 du 15 octobre 1985 relatif au régime des transports de gaz combustibles par canalisations abrogeant le décret n° 64-81 du 23 janvier 1964.

Décret n° 85-1109 du 15 octobre 1985 modifiant le décret n° 70-492 du 11 juin 1970 pris pour l'application de l'article 35 modifié de la loi du 8 avril 1946 concernant la procédure de déclaration d'utilité publique des travaux d'électricité et de gaz qui ne nécessitent que l'établissement de servitudes ainsi que des conditions d'établissement desdites servitudes.

Ministère de l'industrie et de l'aménagement du territoire (direction générale de l'énergie et des matières premières, direction du gaz et de l'électricité et du charbon).

### II - PROCÉDURE D'INSTITUTION

#### A. - PROCÉDURE

Les servitudes d'ancrage, d'appui, de passage sur les terrains non bâtis, non fermés ou clos de murs ou de clôtures équivalentes bénéficient aux ouvrages déclarés d'utilité publique (art. 35 de la loi du 8 avril 1946) à savoir :

- canalisations de transport de gaz et installations de stockage souterrain de gaz combustible ;
- canalisations de distribution de gaz et installations de stockage en surface annexes de la distribution.

La déclaration d'utilité publique en vue de l'exercice des servitudes, sans recours à l'expropriation, est obtenue conformément aux dispositions du chapitre III du décret n° 85-1109 du 15 octobre 1985. Elle est prononcée soit par arrêté préfectoral ou arrêté conjoint des préfets des départements intéressés, soit par arrêté du ministre chargé du gaz ou par arrêté conjoint du ministre chargé du gaz et du ministre chargé de l'urbanisme, selon les modalités fixées par l'article 9 du décret n° 85-1109 du 15 octobre 1985.

La procédure d'établissement des servitudes est définie par le décret du II juin 1970 en son titre II.

A défaut d'accord amiable, le distributeur adresse au préfet, par l'intermédiaire de l'ingénieur chargé du contrôle, une requête pour l'application des servitudes, accompagnée d'un plan et d'un état parcellaire indiquant les propriétés qui doivent être atteintes par les servitudes. Le préfet prescrit alors une enquête publique dont le dossier est transmis aux maires des communes intéressées et notifié au demandeur. Les maires intéressés donnent avis de l'ouverture de l'enquête et notifient aux propriétaires concernés, les travaux projetés (art. 13 du décret du II juin 1970).

Le demandeur après avoir eu connaissance des observations présentées au cours de l'enquête, arrête définitivement son projet, lequel est transmis avec l'ensemble du dossier au préfet, qui institue par arrêté les servitudes que le demandeur est autorisé à exercer après l'accomplissement des formalités de publicité mentionnées à l'article 18 du décret du 11 juin 1970 et visées ci-dessous en C.

*Remarque* : dans la plupart des cas, il est passé entre le concessionnaire et les propriétaires intéressés des conventions de servitudes amiables. Ces conventions remplacent les formalités mentionnées ci-dessus et produisent les mêmes effets que l'arrêté préfectoral d'approbation du projet de détail des tracés (art. 1<sup>er</sup> du décret n° 67-886 du 6 octobre 1967).

## **B. - INDEMNISATION**

Des indemnités ne sont dues que s'il y a eu préjudice. Elles sont versées au propriétaire ou à l'exploitant pour le dédommager des troubles temporaires qu'il doit subir pendant l'exécution des travaux de pose. Si le propriétaire lorsqu'il est distinct de l'exploitant, ou l'exploitant lui-même, peut faire, valablement état d'un préjudice permanent une indemnité lui sera également versée. En fait, les canalisations de gaz une fois posée n'entraînent pratiquement aucun dommage permanent en dehors d'un droit de surveillance dont dispose le transporteur ou le distributeur (qui s'exerce environ une fois par an).

Les indemnités sont versées en une seule fois.

En cas de litige, l'indemnité est fixée par le juge de l'expropriation, conformément aux articles 2 et 3 du décret du 6 octobre 1967 (art. 20 du décret du 11 juin 1970).

Elles sont à la charge du transporteur ou du distributeur.

## **C. - PUBLICITÉ**

Se référer à la même rubrique de la fiche « électricité ».

## **III. - EFFETS DE LA SERVITUDE**

### **A. - PRÉROGATIVES DE LA PUISSANCE PUBLIQUE**

#### 1° Prérogatives exercées directement par la puissance publique

Droit pour le bénéficiaire d'établir à demeure des canalisations souterraines sur des terrains privés non bâtis qui ne sont pas fermés de murs ou autres clôtures équivalentes.

Droit pour le bénéficiaire de procéder à des abattages d'arbres ou à des élagages de branches lors de la pose des conduites.

#### 2° Obligations de faire imposées au propriétaire

Néant.

### **B. - LIMITATIONS AU DROIT D'UTILISER LE SOL**

#### 1° Obligations passives

Obligation pour les propriétaires de réserver le libre passage et l'accès aux agents de l'entreprise exploitante pour la pose, l'entretien et la surveillance des installations. Ce droit de passage ne doit être exercé qu'en cas de nécessité à des heures normales et après en avoir prévenu les intéressés, dans toute la mesure du possible.

## 2° Droits résiduels du propriétaire

Les propriétaires dont les terrains sont traversés par une canalisation de transport de gaz (servitude de passage) conservent le droit de les clore ou d'y élever des immeubles à condition toutefois d'en avertir l'exploitant.

En ce qui concerne plus particulièrement les travaux de terrassement, de fouilles, de forage ou d'enfoncement susceptibles de causer des dommages à des conduites de transport, leur exécution ne peut être effectuée que conformément aux dispositions d'un arrêté type pris par le ministre de l'industrie.

## ÉLECTRICITÉ

### I. - GÉNÉRALITÉS

Servitudes relatives à l'établissement des canalisations électriques.

Servitude d'ancrage, d'appui, de passage, d'élagage et d'abattage d'arbres.

Loi du 15 juin 1906, article 12, modifiée par les lois du 19 juillet 1922, du 13 juillet 1925 (art. 293) et du 4 juillet 1935, les décrets des 27 décembre 1925, 17 juin et 12 novembre 1938 et le décret n° 67-885 du 6 octobre 1967.

Article 35 de la loi n°46-628 du 8 avril 1946 portant nationalisation de l'électricité et du gaz.

Ordonnance n° 58-997 du 23 octobre 1958 (art. 60) relative à l'expropriation portant modification de l'article 35 de la loi du 8 avril 1946.

Décret n° 67-886 du 6 octobre 1967 sur les conventions amiables portant reconnaissance des servitudes de l'article 12 de la loi du 15 juin 1906 et confiant au juge de l'expropriation la détermination des indemnités dues pour imposition des servitudes.

Décret n° 85-1109 du 15 octobre 1985 modifiant le décret n° 70-492 du 11 juin 1970 portant règlement d'administration publique pour l'application de l'article 35 modifié de la loi n° 46-628 du 8 avril 1946, concernant la procédure de déclaration d'utilité publique des travaux d'électricité et de gaz qui ne nécessitent que rétablissement de servitudes ainsi que les conditions d'établissement desdites servitudes.

Circulaire n° 70-13 du 24 juin 1970 (mise en application des dispositions du décret du 11 juin 1970) complétée par la circulaire n° LR-J/A-033879 du 13 novembre 1985 (nouvelles dispositions découlant de la loi n° 83-630 du 12 juillet 1983 sur la démocratisation des enquêtes publiques et du décret n° 85-453 du 23 avril 1985 pris pour son application).

Ministère de l'industrie et de l'aménagement du territoire (direction générale de l'industrie et des matières premières, direction du gaz, de l'électricité et du charbon).

### II. - PROCÉDURE D'INSTITUTION

#### A. - PROCÉDURE

Les servitudes d'ancrage, d'appui, de passage, d'élagage et d'abattage d'arbres bénéficient :

- aux travaux déclarés d'utilité publique (art. 35 de la loi du 8 avril 1946) ;
- aux lignes placées sous le régime de la concession ou de la régie réalisée avec le concours financier de l'Etat, des départements, des communes ou syndicats de communes (art. 298 de la loi du 13 juillet 1925) et non déclarées d'utilité publique (1).

La déclaration d'utilité publique des ouvrages d'électricité en vue de l'exercice des servitudes est obtenue conformément aux dispositions des chapitres I<sup>er</sup> et II du décret du 11 juin 1970 modifié par le décret n° 85-1109 du 15 octobre 1985.

La déclaration d'utilité publique est prononcée :

- soit par arrêté préfectoral ou arrêté conjoint des préfets des départements intéressés et en cas de désaccord par arrêté du ministre chargé de l'électricité, en ce qui concerne les ouvrages de distribution publique d'électricité et de gaz et des ouvrages du réseau d'alimentation générale en énergie électrique ou de distribution aux services publics d'électricité de tension inférieure à 225 kV (art. 4, alinéa 2, du décret n° 85-1109 du 15 octobre 1985) ;

(1) Le bénéfice des servitudes instituées par les lois de 1906 et de 1925 vaut pour l'ensemble des installations de distribution d'énergie électrique, sans qu'il y aie lieu de distinguer selon que la ligne dessert une collectivité publique ou un service public ou une habitation privée (Conseil d'Etat, 1<sup>er</sup> février 1985. ministre de l'industrie contre Michaud : req. n° 36313).

- soit par arrêté du ministre chargé de l'électricité ou arrêté conjoint du ministre chargé de l'électricité et du ministre chargé de l'urbanisme s'il est fait application des articles L. 123-8 et R. 123-35-3 du code de l'urbanisme, en ce qui concerne les mêmes ouvrages visés ci-dessus, mais d'une tension supérieure ou égale à 225 kV (art. 7 du décret n° 85-1109 du 15 octobre 1985).

La procédure d'établissement des servitudes est définie par le décret du 11 juin 1970 en son titre II (le décret n° 85-1109 du 15 octobre 1985 modifiant le décret du 11 juin 1970 n'a pas modifié la procédure d'institution des dites servitudes). La circulaire du 24 juin 1970 reste applicable.

A défaut d'accord amiable, le distributeur adresse au préfet par l'intermédiaire de l'ingénieur en chef chargé du contrôle, une requête pour l'application des servitudes, accompagnée d'un plan et d'un état parcellaire indiquant les propriétés qui doivent être atteintes par les servitudes, le préfet prescrit alors une enquête publique dont le dossier est transmis aux maires des communes intéressées et notifié au demandeur. Les maires concernés donnent avis de l'ouverture de l'enquête et notifient aux propriétaires concernés les travaux projetés.

Le demandeur, après avoir eu connaissance des observations présentées au cours de l'enquête, arrête définitivement son projet, lequel est transmis avec l'ensemble du dossier au préfet, qui institue par arrêté les servitudes que le demandeur est autorisé à exercer après l'accomplissement des formalités de publicité mentionnées à l'article 18 du décret du 11 juin 1970 et visées ci-dessous en C.

Par ailleurs, une convention peut être passée entre le concessionnaire et le propriétaire ayant pour objet la reconnaissance des dites servitudes. Cette convention remplace les formalités mentionnées ci-dessus et produit les mêmes effets que l'arrêté préfectoral (art. 1<sup>er</sup> du décret n° 67-886 du 6 octobre 1967) (1).

## **B. - INDEMNISATION**

Les indemnités dues à raison des servitudes sont prévues par la loi du 15 juin 1906 en son article 12. Elles sont dues en réparation du préjudice résultant directement de l'exercice des servitudes (2).

Elles sont dues par le maître d'ouvrage. La détermination du montant de l'indemnité, à défaut d'accord amiable, est fixée par le juge de l'expropriation (art. 20 du décret du 11 juin 1970). Les dommages survenus à l'occasion des travaux doivent être réparés comme dommages de travaux publics (3).

Dans le domaine agricole, l'indemnisation des exploitants agricoles et des propriétaires est calculée en fonction des conventions passées, en date du 21 octobre 1987, entre Électricité de France et l'Assemblée permanente des chambres d'agriculture (A.P.C.A.) et rendues applicables par les commissions régionales instituées à cet effet. Pour les dommages instantanés liés aux travaux, l'indemnisation est calculée en fonction d'un accord passé le 21 octobre 1981 entre l'A.P.C.A., E.D.F. et le .syndicat des entrepreneurs de réseaux, de centrales et d'équipements industriels électriques (S.E.R.C.E.).

## **C. - PUBLICITÉ**

Affichage en mairie de chacune des communes intéressées, de l'arrêté instituant les servitudes.

Notification au demandeur de l'arrêté instituant les servitudes.

Notification dudit arrêté, par les maires intéressés ou par le demandeur, à chaque propriétaire et exploitant pourvu d'un titre régulier d'occupation et concerné par les servitudes.

(1) L'institution des servitudes qui implique une enquête publique, n'est nécessaire qu'à défaut d'accord amiable. L'arrêté préfectoral est vicié si un tel accord n'a pas été recherché au préalable par le maître d'ouvrage (Conseil d'Etat, 18 novembre 1977, ministre de l'industrie contre consorts Lannio) ; sauf si l'intéressé a manifesté, dès avant l'ouverture de la procédure, son hostilité au projet (Conseil d'Etat, 20 janvier 1985. Tredan ci autres).

(2) Aucune indemnité n'est due, par exemple, pour préjudice esthétique ou pour diminution de la valeur d'un terrain à bâtir. En effet, l'implantation des supports des lignes électriques et le survol des propriétés sont par principe précaires et ne portent pas atteinte au droit de propriété, notamment aux droits de bâtir et de se clore (Cass. civ. MI, 17 juillet 1872 ; Buli. civ. III, n° 464 ; Cass. civ. III, [6 janvier 1979]).

(3) Ce principe est posé en termes clairs par le Conseil d'Etat dans un arrêt du 7 novembre 1986 - E.D.F. c. Aujoulat (req. n° 50436, D.A. n° 60).

### **III. - EFFETS "DE LA SERVITUDE**

#### **A. - PRÉROGATIVES DE LA PUISSANCE PUBLIQUE**

##### 1° Prérogatives exercées directement par la puissance publique

Droit pour le bénéficiaire d'établir à demeure des supports et ancrages pour conducteurs aériens d'électricité, soit à l'extérieur des murs ou façades donnant sur la voie publique, sur les toits et terrasses des bâtiments, à condition qu'on y puisse accéder par l'extérieur, dans les conditions de sécurité prescrites par les règlements administratifs (servitude d'ancrage).

Droit pour le bénéficiaire, de faire passer les conducteurs d'électricité au-dessus des propriétés, sous les mêmes conditions que ci-dessus, peu importe que les propriétés soient ou non closes ou bâties (servitude de surplomb).

Droit pour le bénéficiaire, d'établir à demeure des canalisations souterraines ou des supports pour les conducteurs aériens, sur des terrains privés non bâtis qui ne sont pas fermés de murs ou autres clôtures équivalentes (servitude d'implantation). Lorsqu'il y a application du décret du 27 décembre 1925, les supports sont placés autant que possible sur les limites des propriétés ou des clôtures.

Droit pour le bénéficiaire, de couper les arbres et les branches qui se trouvant à proximité des conducteurs aériens d'électricité, gênent leur pose ou pourraient par leur mouvement ou leur chute occasionner des courts-circuits ou des avaries aux ouvrages (décret du 12 novembre 1938).

##### 2° Obligations de faire imposées au propriétaire

Néant.

#### **B. - LIMITATIONS D'UTILISER LE SOL**

##### 1° Obligations passives

Obligation pour les propriétaires de réserver le libre passage et l'accès aux agents de l'entreprise exploitante pour la pose, l'entretien et le surveillance des installations. Ce droit de passage ne doit être exercé qu'en cas de nécessité et à des heures normales et après avoir prévenu les intéressés, dans toute la mesure du possible.

##### 2° Droits résiduels des propriétaires

Les propriétaires dont les immeubles sont grevés de servitudes d'appui sur les toits ou terrasses ou de servitudes d'implantation ou de surplomb conservent le droit de se clore ou de bâtir, ils doivent toutefois un mois avant d'entreprendre l'un de ces travaux, prévenir par lettre recommandée l'entreprise exploitante.

## I. - GÉNÉRALITÉS

Servitudes concernant les produits chimiques relatives à la construction et à l'exploitation de canalisations de transport de produits chimiques d'intérêt général.

Loi n° 65-498 du 29 juin 1965.

Décret n° 65-881 du 18 octobre 1965.

Ministère de l'industrie et de l'aménagement du territoire (direction générale de l'industrie et des matières premières, direction des industries chimiques, textiles et diverses).

## II. - PROCÉDURE D'INSTITUTION

### A. - PROCÉDURE

Dès l'approbation du tracé des canalisations intervenant, soit par arrêté du ministre chargé des industries chimiques, en cas d'avis favorable de tous les ministres intéressés et du commissaire enquêteur chargé de l'enquête publique, soit par décret dans le cas contraire, possibilité pour le transporteur d'entamer la procédure d'établissement des servitudes :

- à l'amiable quand il obtient l'accord des propriétaires intéressés ;
- par requête adressée au préfet en cas d'échec des tentatives d'accord amiable. La requête doit comporter les renseignements nécessaires sur la nature et l'étendue des servitudes à appliquer, et être accompagnée d'un état des parcelles affectées par les canalisations avec indication du nom des propriétaires. Elle est transmise à l'ingénieur en chef chargé du contrôle, qui après examen, adresse l'ensemble du dossier au préfet, lequel prescrit, dans les huit jours, une enquête parcellaire. Compte tenu des résultats de l'enquête, le transporteur arrête définitivement le projet de détail des tracés, qui est à nouveau transmis au préfet aux fins d'approbation.

Ces servitudes ne sont jamais autorisées dans les immeubles bâtis, les cours et jardins et les terrains clos de murs et attenants aux habitations (art. 2 de la loi du 29 juin 1965).

### B. - INDEMNISATION

L'indemnité due en raison de l'établissement de la servitude, correspond à l'intégralité du préjudice direct, matériel et certain (art. 4 de la loi du 29 juin 1965).

La détermination du montant de l'indemnité, à défaut d'accord amiable, se poursuit conformément aux règles relatives à l'expropriation. Le juge fixe le montant des indemnités à la date de sa décision.

En vue de la fixation de l'indemnité, le transporteur procède à la notification de l'arrêté préfectoral d'approbation aux propriétaires et usufruitiers intéressés, puis à la notification du montant des offres. A défaut de notification des offres d'indemnité, tout intéressé peut, à partir de l'arrêté préfectoral d'approbation, mettre le transporteur en demeure d'y procéder (titre IV du décret du 18 octobre 1965).

### C. - PUBLICITÉ

Publicité de la déclaration d'intérêt général des travaux relatifs à la construction et à l'exploitation d'une canalisation de transport de produits chimiques, s'il y a été procédé.

Publicité de la procédure d'enquête publique préalable à l'approbation des caractéristiques techniques de l'ouvrage et du tracé (affiches apposées en mairie, notification directe des projets de travaux aux intéressés par le transporteur).

Notification au transporteur de l'arrêté préfectoral d'approbation du projet de détail des tracés.

Notification de l'arrêté préfectoral d'approbation du projet de détail des tracés aux propriétaires intéressés, à la diligence du transporteur. Dans les huit jours qui suivent cette notification, les propriétaires sont tenus de faire connaître au transporteur, les fermiers locataires et ceux qui ont des droits d'emphytéose, d'habitation ou d'usage.

### **III. - EFFETS DE LA SERVITUDE**

#### **A. - PRÉROGATIVES DE LA PUISSANCE PUBLIQUE**

##### 1° Prérogatives exercées directement par la puissance publique

Possibilité pour le bénéficiaire d'enfouir dans une bande de terrain de 5 mètres de largeur, une ou plusieurs canalisations avec leurs accessoires, à 0,80 mètre de profondeur (distance entre la génératrice supérieure des canalisations et le niveau du sol après les travaux).

Possibilité pour le bénéficiaire de construire, en limite des parcelles cadastrales seulement, les bornes de délimitation et les ouvrages de moins de 1 mètre carré nécessaires au fonctionnement des conduites.

Possibilité pour le bénéficiaire de la servitude d'essarter tous les arbres et arbustes sur la bande de 5 mètres en terrain non forestier, et sur la bande de 20 mètres en terrain forestier.

Possibilité pour le bénéficiaire et les agents de contrôle, d'accéder en tout temps, au terrain dans une bande de 20 mètres de large maximum dans laquelle sera incluse la bande des 5 mètres, pour la surveillance, l'entretien et la réparation des conduites.

##### 2° Obligations de faire imposées au propriétaire

Néant.

#### **B. - LIMITATIONS AU DROIT D'UTILISER LE SOL**

##### 1° Obligations passives

Obligation pour les propriétaires de laisser le libre passage des agents chargés de la surveillance et de l'entretien, ainsi que les agents de contrôle.

Obligation pour les propriétaires ou leurs ayants droit de s'abstenir de tout fait de nature à nuire à la construction, au bon fonctionnement et à l'entretien de l'ouvrage.

Interdiction pour les propriétaires d'édifier des constructions durables sur la bande de 5 mètres.

Interdiction pour les propriétaires d'effectuer dans la bande des 5 mètres, des façons culturales dépassant 0,60 mètre de profondeur ou une profondeur moindre s'il y a dérogation administrative et toutes plantations d'arbres ou d'arbustes (extension de cette interdiction à la bande large dans la zone forestière).

##### 2° Droits résiduels du propriétaire

Possibilité pour les propriétaires de procéder dans la bande des 5 mètres à des façons culturales à moins de 0,60 mètre de profondeur, sauf dérogation.

Possibilité pour les propriétaires de requérir l'acquisition par le transporteur, dans le délai de un an à compter de l'enquête parcellaire :

- de toute partie de la bande large ;
- des reliquats de terrains nus traversés par l'ouvrage, lorsque par suite de l'existence de la servitude, ils se trouvent réduits au quart de la contenance totale, si toutefois, d'une part, le propriétaire ne possède aucun terrain immédiatement contigu, si, d'autre part, ces reliquats ont une superficie inférieure à 10 ares ou sont entièrement compris dans une bande de 10 mètres adjacente à la bande large ;
- des terrains, quelle que soit leur superficie, pour lesquels le permis de construire est refusé en raison de l'existence de la servitude.

A défaut d'accord amiable, la partie la plus diligente peut saisir le juge de l'expropriation (art. 25 du décret du 18 octobre 1965 et art. 4 de la loi du 29 juin 1965).

Droit pour le propriétaire de requérir à tout moment l'acquisition des terrains, si l'existence des servitudes vient à rendre impossible l'utilisation normale desdits terrains.

Droit pour le propriétaire d'exiger du bénéficiaire la remise dans leur état des terrains de culture en rétablissant leur couche arable et la voirie.

## LOI N° 65-438 DU 29 JUIN 1965

### relative au transport des produits chimiques par canalisations

L'Assemblée nationale et le Sénat ont adopté,

Le Président de la République promulgue la loi dont la teneur suit ;

**Art. 1<sup>er</sup>.** - Lorsque la construction et l'exploitation de canalisations de transports de produits chimiques contribuent à l'expansion de l'économie nationale ou régionale, compte tenu notamment des orientations du plan de développement et de la politique générale des transports et d'aménagement du territoire les travaux relatifs à ces ouvrages peuvent, à la demande du transporteur, être déclarés d'intérêt général par décret pris sur le rapport des ministres chargés des industries chimiques et des transports après avis conforme du Conseil d'Etat.

Ces travaux ont le caractère de travaux publics.

Le décret précise notamment les obligations incombant au transporteur et les conditions dans lesquelles les canalisations pourront être utilisées par des tiers.

**Art. 2.** - Après approbation du tracé et, à défaut d'accord amiable, le transporteur peut être autorisé, sauf dans les immeubles bâtis, les cours et jardins et les terrains clos de murs et attenants aux habitations :

1° A établir, dans une bande de terrain de 5 mètres de large, une ou plusieurs canalisations avec leurs accessoires ;

2° A accéder en tout temps au terrain dans une bande de 20 mètres de large au maximum et dans laquelle sera incluse la bande de 5 mètres, pour la surveillance et la réparation des conduites ; les agents de l'administration chargés du contrôle bénéficient du même droit d'accès ;

3° A essarter tous les arbres et arbustes sur la bande de 5 mètres en terrain non forestier et sur la bande large en terrain forestier ;

4° A effectuer tous travaux d'entretien et de réparation.

Après exécution des travaux, le transporteur est tenu de remettre dans leur état antérieur les terrains de culture, en rétablissant leur couche arable et la voirie.

**Art. 3.** - Les propriétaires ou leurs ayants droit doivent s'abstenir de tout fait de nature à nuire à la construction, au bon fonctionnement et à l'entretien de l'ouvrage ; ils ne peuvent édifier aucune construction durable sur la bande de 5 mètres.

**Art. 4.** - Les servitudes prévues aux articles 2 et 3 donnent droit à indemnisation, conformément aux dispositions de l'article 11 de l'ordonnance n° 58-997 du 23 octobre 1958. Toutefois., le propriétaire peut, pendant le délai d'un an à compter de l'enquête parcellaire, requérir l'acquisition de tout ou partie de la bande large et éventuellement du reliquat des parcelles. Il peut, en outre, le faire à tout moment si l'existence de ces servitudes vient à rendre impossible l'utilisation normale de ces terrains. A défaut d'accord amiable, les contestations relèvent de la juridiction compétente en matière d'expropriation pour cause d'utilité publique.

**Art. 5.** - Les modalités d'application de la présente loi sont déterminées par décret en Conseil d'Etat de telle façon que les conditions d'exercice de la servitude soient rationnelles et nuisent le moins possible à l'utilisation présente et future des terrains. Ce décret fixe notamment :

- les consultations précédant la déclaration d'intérêt général, l'enquête publique préalable à l'approbation du tracé, l'autorité compétente pour cette approbation ;

- les modalités du contrôle technique et financier de l'Etat dont les frais sont à la charge des transporteurs ;

- les modalités d'occupation du domaine public ;

- les règles selon lesquelles le propriétaire peut demander l'application de l'article 4.

La présente loi sera exécutée comme loi de l'Etat.  
Fait A Paris, le 29 juin 1965.

Par le Président de la République :  
*Le Premier ministre,*  
GEORGES POMPIDOU

*Le ministre des travaux publics et des transports,*  
MARC JACQUET

CHARLES DE GAULLE

*Le garde des sceaux, ministre de la justice,*  
JEAN FOYER

*Le ministre de l'industrie,*  
MICHEL MAURICE-BOKANOWSKI

**DÉCRET N° 65-881 DU 18 OCTOBRE 1965**  
**portant application de la loi n° 65-498 du 29 juin 1965**  
**relative au transport des produits chimiques par canalisations**

Le Premier ministre,

Sur le rapport du ministre de l'industrie, du garde des sceaux, ministre de la justice, du ministre de l'intérieur, du ministre des finances et des affaires économiques et du ministre des travaux publics et des transports,

Vu la loi n° 65-498 du 29 juin 1965 relative au transport des produits chimiques par canalisations, et notamment son article 5 ;

Vu l'ordonnance n° 58-997 du 23 octobre 1958 portant réforme des règles relatives à l'expropriation pour cause d'utilité publique ;

Vu le décret n° 59-645 du 16 mai 1959 portant règlement d'administration publique pour l'application de l'article 11 de la loi de finances du 29 mars 1958 relatif à la construction dans la métropole des pipe-lines d'intérêt général destinés aux transports d'hydrocarbures liquides ou liquéfiés sous pression ;

Vu le décret n° 59-1335 du 20 novembre 1959 portant règlement d'administration publique relatif à l'organisation et au fonctionnement des juridictions de l'ordre judiciaire compétentes en matière d'expropriation pour cause d'utilité publique et à la procédure suivie devant lesdites juridictions ainsi qu'à la fixation des indemnités ;

Vu le code du domaine de l'Etat ;

Le Conseil d'Etat (section des travaux publics) entendu,

Décète :

Art. 1<sup>er</sup>. - La construction et l'exploitation de canalisations de transport de produits chimiques sous le régime de la loi du 29 juin 1965 susvisée sont soumises aux dispositions du présent décret.

**TITRE 1<sup>er</sup>**

**DÉCLARATION D'INTÉRÊT GÉNÉRAL**

Art. 2. - La demande de déclaration d'intérêt général des travaux relatifs à la construction et à l'exploitation d'une canalisation de transport de produits chimiques est adressée au ministre chargé des industries chimiques.

Elle indique :

1° Les nom, prénoms, qualité, nationalité, domicile du demandeur, si la demande est présentée par une personne physique, et, si elle est faite au nom d'une société ou d'un établissement public, la nature, l'objet, le siège social et, s'il y a lieu, le capital social de ceux-ci ainsi que les nom, prénoms, qualité et nationalité :

- du président, des membres du conseil d'administration, des commissaires aux comptes, pour les sociétés anonymes ;
- des gérants, associés commandités et membres du conseil de surveillance pour les sociétés en commandite par actions ;
- des gérants et membres du conseil de surveillance, pour les sociétés à responsabilité limitée ;
- du gérant et de tous les associés commandités, pour les sociétés et commandite simple ;
- de tous les associés, pour les sociétés en nom collectif et pour les sociétés à responsabilité limitée qui n'ont pas de conseil de surveillance ;
- des directeurs ayant la signature sociale, pour toutes sociétés ou établissements publics.

Lorsque la demande est présentée au nom d'une société en formation, elle doit en faire mention en indiquant les renseignements connus sur le régime juridique et la personnalité du demandeur définitif,

2° La nature et la destination des produits qui seront transportés.

3° Les caractéristiques essentielles de l'ouvrage projeté : diamètre, sectionnement, pression maximum en service, capacité globale et débit maximum horaire dans les différents tronçons, principales installations faisant partie de la conduite et de celles auxquelles elle est reliée, montant des investissements.

Art. 3. - A la demande sont annexées, en autant d'exemplaires que le nécessite l'instruction de l'affaire, les pièces suivantes :

1° Un plan au 1/1 000 000 ;

2° Un profil en long schématique ;

3° Un mémoire explicatif justifiant au regard de l'économie générale la construction de la conduite et les principales dispositions adoptées ;

4° Une note indiquant l'échelonnement prévu des travaux et la capacité de transport résultant des différentes phases de la construction ;

5° Si la demande est présentée au nom d'une société déjà constituée, une expédition de Pacte de constitution de la société, un exemplaire certifié conforme des statuts et la justification des pouvoirs de la personne qui a introduit la demande ;

6° Eventuellement, tout protocole, accord ou contrat liant l'entreprise à des tiers et relatifs au financement de la construction et à l'exploitation ;

7° Un engagement d'informer au préalable le ministre chargé des industries chimiques et le ministre chargé des transports de toutes modifications des actes visés à l'alinéa précédent ayant pour effet de modifier les droits et obligations du transporteur.

Art. 4. - Le ministre chargé des industries chimiques après avoir fait compléter et rectifier s'il y a lieu l'avant-projet présenté par le pétitionnaire adresse un exemplaire de cet avant-projet pour avis au ministre chargé des transports, ainsi qu'aux ministres chargés du plan et de l'aménagement du territoire, qui disposent d'un délai de deux mois pour faire connaître leurs observations éventuelles.

La demande fait l'objet d'un avis inséré au *Journal officiel*. Tout intéressé peut adresser ses observations au ministre chargé des industries chimiques dans un délai de quinze jours après cette insertion.

Les travaux afférents à la construction et à l'exploitation de l'ouvrage sont déclarés d'intérêt général par décret pris sur le rapport des ministres chargés des industries chimiques et des transports, après avis conforme du Conseil d'Etat.

Art. 5. - Le décret de déclaration d'intérêt général décrit les grandes lignes de l'ouvrage et indique l'itinéraire général qui doit être suivi par la conduite.

Il précise la nature, la destination des produits transportés et la capacité maximum de transport en distinguant les différents stades de réalisation s'il s'agit d'une conduite à trafic croissant.

Il mentionne le ou les bénéficiaires de la déclaration et les utilisateurs connus ou prévus et peut subordonner ses effets à la réalisation par le bénéficiaire de modifications à son régime juridique ; le bénéficiaire est alors tenu de fournir en temps utile au ministre chargé des industries chimiques la ou les pièces prévues au 5° de l'article 3 ci-dessus.

## TITRE II

### APPROBATION DES CARACTÉRISTIQUES DE L'OUVRAGE

Art. 6. - Après exécution des études préalables, le transporteur adresse au ministre chargé des industries chimiques, en autant d'exemplaires que le nécessite l'instruction de l'affaire, un dossier indiquant les caractéristiques générales de l'ouvrage, et notamment :

1° Une carte au 1/50 000 précisant le tracé et les emprunts du domaine public ;

2° Un graphique donnant le profil en long, la pression de fonctionnement et la pression maxima en service ;

3° Une notice sur les conditions techniques du transport, indiquant notamment la nature du matériau constitutif, le diamètre, l'épaisseur, les caractéristiques mécaniques des différents tubes ;

4° Tous documents ou calculs de nature à justifier la conception de l'ouvrage au regard de la salubrité et de la sécurité publiques.

Art. 7. - Le ministre chargé des industries chimiques, après avoir, le cas échéant, fait compléter le dossier, ordonne la mise à l'enquête publique et communique ce dossier au préfet de chacun des départements intéressés et à l'ingénieur en chef désigné ainsi qu'il est dit à l'article 40 ci-dessous pour centraliser l'instruction de l'affaire.

Art. 8. - Dès réception du dossier, l'ingénieur en chef centralisateur invite les services intéressés à formuler leur avis sur le tracé général et les dispositions d'ensemble du projet dans le délai de deux mois. Faute pour ces services d'avoir fait connaître leur avis dans ce délai, il peut être passé outre.

Art. 9. - Un arrêté préfectoral fixe, dans chacun des départements intéressés, sur proposition de l'ingénieur en chef centralisateur, la date d'ouverture de l'enquête qui devra commencer au plus tard trois semaines après la réception du dossier par le préfet.

Cet arrêté énonce l'objet du projet, énumère les communes où aura lieu l'enquête, qui comprennent au moins celles dont le projet prévoit la traversée, et nomme un commissaire enquêteur.

L'arrêté préfectoral est communiqué au conseil général, aux conseils municipaux des communes intéressées, aux chambres de commerce et d'industrie et aux chambres d'agriculture. Il les invite à faire connaître leur avis, s'ils le jugent utile dans le délai d'un mois.

Il est affiché dans toutes les mairies qui ont été désignées. Il est justifié de cette formalité par un certificat du maire.

Art. 10. - Sont déposés pendant quinze jours dans chaque mairie et à la préfecture, et mis à la disposition du public :

- a) La carte du tracé des canalisations, limitée pour l'enquête dans les communes traversées au tracé dans la commune considérée et les communes voisines ;
- b) La notice sur les conditions techniques du transport ;
- c) Les registres destinés à recevoir les observations auxquelles le projet peut donner lieu : ces registres à feuillets non mobiles sont cotés et paraphés par le maire ou le préfet suivant le cas.

Les pièces nécessaires sont fournies par le transporteur et à ses frais.

Art. 11. - Le commissaire enquêteur examine les observations formulées à l'enquête, entend toute personne qu'il juge à propos de consulter et donne son avis motivé sur les diverses questions soulevées au cours de l'enquête.

Ces diverses opérations, dont il est dressé procès-verbal, doivent être terminées dans un délai de huit jours à compter de la clôture de l'enquête.

Exceptionnellement, si le commissaire enquêteur estime nécessaire un complément d'instruction, il dispose d'un délai supplémentaire de même durée.

Aussitôt que le procès-verbal est clos, et au plus tard à l'expiration des délais ci-dessus fixés, le commissaire enquêteur adresse ce procès-verbal avec le registre et les autres pièces de l'enquête au préfet.

Faute par le commissaire enquêteur d'avoir fait connaître son avis dans le délai ci-dessus imparti, il peut être passé outre.

Art. 12. - Dans un délai de quinze jours à compter de l'expiration des délais fixés à l'article précédent, chaque préfet transmet, avec son avis, les résultats de l'enquête, ainsi que les observations des collectivités et organismes intéressés à l'ingénieur en chef centralisateur.

Art. 13. - L'ingénieur en chef centralisateur, au vu du dossier que lui a transmis le préfet et des observations des services intéressés, communique au transporteur les observations présentées au cours de l'enquête et l'invite à lui faire connaître la suite qu'il propose de leur donner. L'ingénieur en chef centralisateur peut réunir les représentants des services intéressés en conférence. Il établit ensuite son rapport et l'adresse, dans un délai d'un mois à compter de la réception des dossiers de l'enquête accompagnés de l'avis des préfets, au ministre chargé des industries chimiques.

Art. 14. - Lorsque les résultats de l'instruction lui sont parvenus, le ministre chargé des industries chimiques consulte les ministres intéressés.

Dans le cas où ces ministres n'auraient pas formulé leur avis dans un délai d'un mois à compter de l'envoi du projet, celui-ci est considéré comme ne soulevant pas d'objections de leur part.

Art. 15. - Lorsque les ouvrages doivent être soumis à la procédure des travaux prévue par la loi n° 52-1265 du 29 novembre 1952, la consultation prévue à l'article précédent vaut instruction mixte ; le ministre chargé de la défense nationale est alors consulté.

Art. 16. - Les caractéristiques techniques de l'ouvrage, et notamment le tracé, sont approuvées :

- par arrêté du ministre chargé des industries chimiques en cas d'avis favorable de tous les ministres intéressés et du ou des commissaires enquêteurs ;
- par décret pris sur le rapport du ministre des industries chimiques dans le cas contraire.

Le texte précise les conditions particulières concernant la technique et la sécurité de l'ouvrage que devra respecter le transporteur. Il indique la largeur de la bande prévue au 2° de l'article 2 de la loi du 29 juin 1965 susvisée.

### **TITRE III**

#### **ÉTABLISSEMENT DES SERVITUDES**

Art. 17. - Les servitudes prévues par les articles 2 et 3 de la loi du 29 juin 1965 susvisée entraînent notamment l'obligation :

- pour le transporteur, d'une part, de respecter une hauteur de 0,80 mètre entre la génératrice supérieure des canalisations et le niveau du sol après les travaux et, d'autre part, de construire en limite des parcelles cadastrales seulement, les bornes de délimitation et les ouvrages de moins d'un mètre carré de surface nécessaires au fonctionnement des conduites ;
- pour les propriétaires ou exploitants de terrains, de s'abstenir de toutes façons culturales dépassant 0,60 mètre de profondeur et de toutes plantations d'arbres ou d'arbustes dans la bande de cinq mètres ou dans la bande large dans les zones forestières.

Des dérogations à ces obligations pourront être apportées par le texte réglementaire prévu à l'article 16 ci-dessus ou par l'arrêté préfectoral prévu à l'article 22, dernier alinéa, ci-après.

Art. 18. - La requête pour l'établissement des servitudes est adressée au préfet qui la remet à l'ingénieur en chef chargé du contrôle; elle comporte les renseignements nécessaires sur la nature et l'étendue des servitudes à appliquer. A la requête est joint l'état des parcelles affectées par les canalisations avec l'indication du nom des propriétaires, état dressé par commune à l'aide d'extraits des documents cadastraux délivrés par le service du cadastre ou à l'aide de renseignements délivrés par le conservateur des hypothèques au vue du fichier immobilier ou par tous autres moyens.

Art. 19. - L'ingénieur en chef chargé du contrôle transmet le dossier au préfet qui, dans les huit jours, prescrit une enquête parcellaire et désigne un commissaire enquêteur qui peut être le même que celui choisi pour l'enquête publique prévue au titre II du présent décret.

L'état visé à l'article précédent est déposé pendant huit jours à la mairie de la commune où sont situées les propriétés visées.

L'enquête parcellaire peut être faite en même temps que l'enquête publique lorsque le transporteur est en mesure, avant l'ouverture de cette dernière, de déterminer les parcelles à frapper de servitudes et de dresser le plan parcellaire et la liste des propriétaires.

Art. 20. - L'ouverture de l'enquête est publiée par affiches apposées à la porte de la mairie. En outre, le transporteur doit adresser notification directe des travaux projetés aux intéressés, par lettre recommandée avec accusé de réception qui doit être remis au maire.

Le maire certifie qu'il a été procédé à l'affichage et, sur le vu des accusés de réception, aux notifications. Il mentionne sur un procès-verbal qu'il dresse à cet effet les réclamations et déclarations qui lui ont été faites verbalement et y annexe celles qui lui sont adressées par écrit.

Art. 21. - A l'expiration du délai de huitaine, le commissaire enquêteur reçoit les observations et appelle, s'il le juge utile, les propriétaires intéressés à se présenter devant lui dans les huit jours. A l'expiration du huitième jour, le commissaire signe le procès-verbal d'enquête ; il joint son avis motivé et remet immédiatement le dossier au maire qui le transmet sans délai à l'ingénieur en chef chargé du contrôle.

Art. 22. - Dans les huit jours de l'expiration du délai prévu à l'article précédent, l'ingénieur en chef chargé du contrôle communique au transporteur le dossier de l'enquête.

Le transporteur peut, s'il le juge utile, modifier le projet en vue de tenir compte des observations reçues.

Si les modifications ainsi apportées au projet frappent de servitudes des propriétés nouvelles ou aggravent des servitudes antérieurement prévues, notification directe en est donnée par le maire aux intéressés, qui ont un nouveau délai de huit jours pour prendre connaissance à la mairie du plan rectifié, et présenter leurs observations.

Le projet définitivement arrêté par le transporteur est adressé au préfet par l'ingénieur en chef chargé du contrôle. Dans les huit jours, un arrêté du préfet approuve, s'il y a lieu, les projets de détail des tracés et notifie au transporteur l'approbation du projet arrêté.

Art. 23. - Les travaux ne pourront commencer qu'après notification de cet arrêté aux propriétaires intéressés dans les formes suivantes :

a) Si ceux-ci ont leur domicile réel dans l'arrondissement de la situation des biens ou s'ils ont élu domicile dans cet arrondissement par déclaration faite à la mairie de la commune où les biens sont situés, des extraits de l'arrêté concernant chacun de ces propriétaires seront notifiés à ce domicile, à la diligence du transporteur, par lettre recommandée ;

b) Dans les cas où les propriétaires intéressés n'ont ni domicile réel, ni domicile élu dans l'arrondissement de la situation des biens ou dont le domicile est inconnu, la notification des extraits est faite en double copie, au maire et au fermier, locataire, gardien ou régisseur de la propriété.

Art. 24. - Les servitudes, qu'elles soient conventionnelles ou imposées, doivent être publiées au bureau des hypothèques de la situation des immeubles, à la diligence et aux frais du transporteur, dans les conditions et délais prévus par le décret n° 55-22 du 4 janvier 1955 portant réforme de la publicité foncière.

Art. 25. - Dans les conditions fixées à l'article 4 de la loi du 29 juin 1965 susvisée, le propriétaire peut requérir l'acquisition par le transporteur :

a) De tout ou partie de la bande large ;

b) Des reliquats de terrain nu traversé par l'ouvrage lorsque, par suite de l'existence de la servitude, ils se trouvent réduits au quart de la contenance totale, si toutefois, d'une part, le propriétaire ne possède aucun terrain immédiatement contigu et si, d'autre part, ces reliquats ont une superficie inférieure à 10 ares ou sont entièrement compris dans une bande de 10 mètres adjacente à la bande large ;

c) Des terrains, quelle que soit leur superficie, pour lesquels le permis de construire est refusé en raison de l'existence de la servitude.

A cet effet, il adresse sa demande au transporteur par lettre recommandée et en fait parvenir copie à l'ingénieur en chef chargé du contrôle.

A défaut d'accord amiable, la partie la plus diligente peut saisir le juge de l'expropriation. Le jugement fixe le prix d'acquisition et emporte transfert de propriété.

## TITRE-IV

### FIXATION DES INDEMNITÉS DUES POUR L'ÉTABLISSEMENT DES SERVITUDES ET ÉVENTUELLEMENT DU PRIX D'ACQUISITION DES TERRAINS SUR RÉQUISITION D'EMPRISE

Art. 26. - Les indemnités dues aux intéressés en contrepartie de l'établissement des servitudes ainsi que le prix d'acquisition dans les cas prévus par l'article 25 du présent décret sont fixées, à défaut d'accord amiable, dans les formes et conditions résultant des dispositions qui suivent ainsi que de l'ordonnance susvisée du 23 octobre 1958, à l'exception des articles 1<sup>er</sup> à 10, 13, 19 à 21, 22 (2<sup>e</sup> à 4<sup>e</sup> alinéas), 23, 25, 27 à 30, 32, 39 à 52, 54 à 65 et du décret susvisé du 20 novembre 1959, à l'exception des articles 1<sup>er</sup> à 21, 24, 30 (1<sup>er</sup>, 2<sup>e</sup> et 3<sup>e</sup> alinéas), 42, 46, à 53 et 63 à 72.

Art. 27. - En vue de la fixation des indemnités, le transporteur publie et notifie aux propriétaires et usufruitiers intéressés l'arrêté préfectoral d'approbation des projets de détail des tracés.

Dans la huitaine qui suit cette signification, le propriétaire et l'usufruitier sont tenus d'appeler et de faire connaître au transporteur les fermiers, locataires, ceux qui ont des droits d'emphytéose, d'habitation ou d'usage et ceux qui peuvent réclamer des servitudes.

Art. 28. - Le transporteur procède à la notification du montant des offres après l'intervention de l'arrêté préfectoral d'approbation des projets de détails des tracés.

Art. 29. - Si le transporteur ne notifie pas ses offres, tout intéressé peut, à partir de l'arrêté préfectoral d'approbation des projets de détail des tracés, mettre le transporteur en demeure d'avoir à y procéder.

Art. 30. - Le juge est saisi par lettre recommandée avec demande d'avis de réception adressée au secrétariat de la juridiction compétente, soit par le transporteur, soit par tout intéressé, à partir de l'arrêté préfectoral d'approbation des projets de détail des tracés.

Art. 31. - Le juge fixe le montant des indemnités estimées à la date de sa décision.

## TITRE V

### CONSTRUCTION, MISE EN SERVICE, EXPLOITATION ET CONTRÔLE

Art. 32. - L'intervention du texte d'approbation des caractéristiques principales de l'ouvrage confère au transporteur le droit d'exécuter sur et sous l'ensemble des dépendances du domaine public, tous travaux nécessaires à l'établissement et à l'entretien des ouvrages, en se conformant aux règlements de voirie et à toutes autres dispositions en vigueur, notamment à celles du code du domaine de l'Etat relatives aux autorisations d'occupation du domaine public, ainsi qu'aux conditions particulières qui pourraient être demandées par les services publics affectataires.

Dans chaque département, l'ingénieur en chef du service ordinaire des ponts et chaussées est chargé de coordonner l'action des diverses autorités responsables du domaine public ou des ouvrages publics intéressés par la conduite, mission qui prend le nom de contrôle de voirie.

Art. 33. - Avant d'entreprendre les travaux de construction, d'aménagement ou de réparation d'un ouvrage de transport impliquant l'ouverture d'un chantier, le transporteur doit en donner avis huit jours au moins à l'avance à l'ingénieur en chef du contrôle de l'Etat compétent.

Il doit en outre en aviser dans le même délai :

- avant l'ouverture d'un chantier sur la voie publique, les services de voirie intéressés et les propriétaires de toutes canalisations touchées par les travaux ;

- avant l'ouverture d'un chantier sur des propriétés privées, les propriétaires intéressés.

Le transporteur est dispensé d'observer le délai de huit jours ci-dessus indiqué, en cas d'accident ou d'incident exigeant la réparation immédiate. Dans ce cas, il peut exécuter, sans délai, tous travaux nécessaires à charge d'en aviser en même temps les services intéressés ainsi que les propriétaires et d'en justifier l'urgence dans les délais les plus brefs.

Art. 34. - L'ingénieur en chef centralisateur délivre l'autorisation de mise en service après que le transporteur ait apporté toute justification utile de la conformité de l'ouvrage avec les conditions imposées et les règlements de sécurité, notamment les procès-verbaux des épreuves et essais prévus par lesdits règlements.

Art. 35. - Dans un délai de trois mois après la mise en service d'une conduite, ou, le cas échéant, d'un tronçon de conduite, le transporteur est tenu d'en remettre les plans à l'ingénieur en chef centralisateur ainsi qu'aux services locaux de contrôle technique et à l'ingénieur en chef du service ordinaire des ponts et chaussées.

Aux plans doivent être joints les dessins complets des ouvrages principaux en plan, coupe et élévation, dressés à l'échelle indiquée par l'administration, donnant les détails et renseignements prescrits et notamment les dispositions effectivement adoptées aux traversées de voies publiques et en tous les points où la production de ces documents a été requise par l'ingénieur en chef du service ordinaire des ponts et chaussées.

Le nombre d'expéditions de ces plans et dessins ainsi que, pour les ouvrages qui les concernent, le détail des extraits de ces plans à remettre aux services publics intéressés, sont fixés par l'ingénieur en chef du contrôle technique.

Faute par le transporteur de fournir les plans et dossiers complets, il y est pourvu d'office et à ses frais par les soins du ou des ingénieurs en chef du contrôle technique intéressés.

Art. 36. - Le transporteur doit, dès qu'il en est requis par l'autorité compétente, pour un motif de sécurité publique ou dans l'intérêt de la voirie, opérer à ses frais et sans indemnité le déplacement des canalisations établies par lui sur ou sous les voies publiques.

Toutefois, l'autorité affectataire du domaine public et l'ingénieur en chef centralisateur devront se concerter soit au moment de l'établissement des canalisations, soit lorsque le déplacement de celles-ci pour l'un des motifs indiqués à l'alinéa précédent apparaît nécessaire, afin de rechercher, le cas échéant, un accord sur les conditions du déplacement. En cas de désaccord, la décision appartient au préfet.

Art. 37. - Si l'exploitation de la conduite amène un trouble du fonctionnement d'un service public, réquisition est adressée par le chef du service intéressé à l'ingénieur en chef du contrôle technique de prendre les mesures nécessaires pour faire cesser ce trouble.

En cas d'accident entraînant mort d'homme ou blessure grave, le transporteur en fait immédiatement la déclaration à l'ingénieur en chef du contrôle technique. Cette déclaration est faite par les voies les plus rapides et confirmée par lettre.

Avis doit être également donné par le transporteur à l'ingénieur en chef du contrôle technique soit en cas d'incendie, soit en cas de trouble important survenu à l'exploitation de la conduite, ou causé, du fait de l'existence de celle-ci, à un service public ou d'intérêt public.

Art. 38. - Le transporteur est tenu d'interrompre le transport sur l'injonction de l'ingénieur en chef du contrôle technique lorsque le mauvais fonctionnement de la conduite est de nature à compromettre la sécurité publique ou lorsque l'interruption est nécessaire pour permettre aux services publics d'effectuer dans l'intérêt de la sécurité la visite, la réparation ou la modification de quelque ouvrage dépendant de ces services.

En cas d'accident de personne ou de danger grave, les ingénieurs du contrôle peuvent enjoindre, par les voies les plus rapides, au transporteur d'arrêter le transport et, le cas échéant, de procéder à la vidange de la conduite dans la partie où se situe le danger.

Avis de l'injonction est alors donné immédiatement à l'ingénieur en chef du contrôle technique qui prend d'urgence les mesures nécessaires pour assurer la sécurité.

Art. 39. - Le transporteur est tenu de soumettre à l'approbation de l'ingénieur en chef centralisateur un plan de surveillance et d'intervention.

Art. 40. - Le contrôle technique de la construction et de l'exploitation des ouvrages visés par le présent décret est assuré, dans chaque arrondissement minéralogique, par l'ingénieur en chef des mines, chef de cet arrondissement, et les ingénieurs placés sous ses ordres.

A la réception de chaque demande de déclaration d'intérêt général, le ministre chargé des industries chimiques désigne un ingénieur en chef centralisateur qui peut être le ou l'un des ingénieurs en chef des mines intéressés, ou un ingénieur en chef des mines ou des poudres en fonction à la direction des industries chimiques.

Art. 41. - Le transporteur exploite librement tant que son activité reste conforme aux règles fixées par la déclaration d'intérêt général. Il tient une comptabilité séparée des opérations afférentes à l'ouvrage, selon les méthodes industrielles et commerciales.

D'autre part, il doit adresser, avant le 1<sup>er</sup> avril de chaque année, aux ministres chargés des industries chimiques et des transports, par l'intermédiaire de l'ingénieur en chef chargé du contrôle, un rapport annuel d'exploitation faisant apparaître notamment :

- le détail des trafics assurés par la canalisation au cours de l'année écoulée ;
- les éléments du prix de revient industriel des opérations de transport.

Art. 42. - Les ingénieurs chargés du contrôle ont accès à toutes les installations et peuvent se faire communiquer les documents de toute nature nécessaires à l'exercice de leur mission.

Art. 43. - Les conditions de sécurité auxquelles devront satisfaire, quel que soit leur statut juridique, les canalisations de transport de produits chimiques pourront être fixées par arrêté du ministre chargé des industries chimiques et s'ajoutent aux réglementations générales éventuellement applicables aux ouvrages.

Art. 44. - Indépendamment des frais d'épreuves et d'expertise pouvant résulter des réglementations de sécurité, le transporteur versera à l'Etat, au titre du contrôle de la construction et de l'exploitation, des frais de contrôle calculés en fonction de la longueur des conduites. Un arrêté conjoint des ministres chargés des industries chimiques, des transports et des finances fixera les bases sur lesquelles seront calculés ces frais de contrôle.

Art. 45. - Un arrêté du ministre des finances et des affaires économiques fixera, le cas échéant, après avis des services techniques de contrôle, les modalités d'assiette et de perception des redevances dues pour occupation du domaine public de l'Etat.

## TITRE VI

### DISPOSITIONS DIVERSES

Art. 46. - Les contrats et marchés de travaux, de fournitures et de prestations de services passés par le transporteur pour la construction et l'entretien des ouvrages ne sont pas soumis à la réglementation des marchés de l'Etat et des collectivités publiques.

Art. 47. - Le transporteur est tenu, si la demande lui en est faite par les ministres chargés des industries chimiques et des transports, pour un motif d'intérêt général, d'admettre, dans la limite et pour une durée qui seront fixées par les ministres compte tenu des capacités de transport disponibles, le transport, pour le compte d'usages autres que ceux initialement prévus, de produits chimiques satisfaisant par leurs caractéristiques aux conditions techniques d'utilisation des Installations.

La détermination des dépenses à supporter par les nouveaux usagers bénéficiaires prend pour base une juste et équitable répartition des frais globaux de transport entre les quantités de produits primitivement transportées et celles qui sont admises à titre complémentaire au profit du nouvel usager.

Les conventions de transport seront communiquées à l'ingénieur en chef chargé du contrôle.

En cas d'impossibilité d'arriver à un accord entre le transporteur et le nouvel usager, l'affaire est soumise au ministre chargé des industries chimiques qui décide après consultation du ministre chargé des transports.

48. - Le transporteur ne pourra effectuer aucun transport autre que ceux initialement prévus qu'après accord des ministres chargés des industries chimiques et des transports.

49. - Le transporteur peut être déchu des droits découlant de la déclaration d'intérêt général prévue à l'article 4 ci-dessus :

a) Lorsque, après une mise en demeure restée sans résultat, il n'a pas à l'expiration du délai qui lui a été imparti :

- présenté les projets d'exécution de l'ouvrage après la déclaration d'intérêt général ;
- ou achevé les travaux et mis les installations en service dans les conditions fixées lors de l'approbation des caractéristiques principales de l'ouvrage ;
- ou pris les mesures nécessaires pour assurer la sécurité publique ;
- ou repris l'exploitation normale de l'ouvrage ;
- ou acquitté les redevances afférentes à l'ouvrage ;
- ou rempli les obligations découlant soit du présent décret, soit de dispositions particulières à chaque ouvrage ;

b) Lorsque, par suite de l'évolution des conditions économiques et techniques, l'ouvrage demeurera inexploité pendant une durée supérieure à deux ans.

Art. 50. - La déchéance est prononcée par décret en Conseil d'Etat pris sur le rapport des ministres chargés des industries chimiques et des transports.

Dans un délai de trois mois à compter de la publication de ce décret, le ministre chargé des industries chimiques peut notifier au transporteur sa décision d'acquiescer les installations au nom de l'Etat. Lorsque l'ouvrage a été mis en service depuis moins de vingt ans, le prix d'acquisition est fixé à l'amiable après expertise, sans pouvoir en aucun cas excéder la valeur figurant au dernier bilan approuvé, déduction faite des amortissements. Les installations plus anciennes reviennent à l'Etat sans indemnisation.

Lorsque l'Etat ne fait pas usage de son droit de reprise, le transporteur peut :

- soit vendre ses installations à un tiers, l'opération ne devenant toutefois définitive qu'après accord donné dans les mêmes formes que la déclaration d'intérêt général ;
- soit être tenu de faire disparaître à ses frais, dans les délais qui lui sont impartis par le ministre chargé des industries chimiques, les installations dont le maintien est préjudiciable à l'intérêt public et de réparer les dommages que peut causer l'enlèvement des installations. Dans ce cas, les servitudes grevant les propriétés prennent fin ; un arrêté préfectoral constate leur extinction qui fait l'objet d'une publicité dans les conditions prévues à l'article 24 ci-dessus.

En cas d'inobservation des conditions prescrites pour l'enlèvement des installations ou d'insuffisance des mesures prises pour rétablir les lieux dans leur état primitif et après une mise en demeure restée sans effet, l'administration pourra faire effectuer d'office les travaux nécessaires aux frais du transporteur.

Art. 51. - Le transporteur peut demander à renoncer à l'exploitation de la totalité ou d'une partie des installations.

Cette renonciation ne devient définitive qu'après avoir été acceptée par arrêté des ministres chargés des industries chimiques et des transports.

Le sort des installations dont l'exploitation est abandonnée est réglé selon les mêmes modalités qu'en matière de déchéance.

Art. 52. - Le transporteur ne peut céder la propriété des installations ou les droits qui lui sont conférés par la déclaration d'intérêt général qu'à condition d'y avoir été autorisé dans les mêmes formes que cette dernière.

Si l'autorisation n'a pas été obtenue avant la signature de l'acte de cession, cet acte doit énoncer expressément que la validité de la convention est subordonnée à l'obtention de ladite autorisation qui doit être demandée au plus tard deux mois après la signature.

Toute violation des dispositions du présent article peut entraîner la déchéance prévue à l'article 50 ci-dessus.

Art. 53. - Les frais d'enquête, de publicité foncière, de notification ou d'affichage exposés au cours des différentes phases de la procédure sont à la charge du transporteur.

Art. 54. - A titre de disposition transitoire, les formalités, consultations préliminaires et enquêtes engagées au titre du décret n° 59-645 du 16 mai 1959 susvisé peuvent servir de base aux procédures prévues par le présent décret pour la déclaration d'intérêt général et pour l'approbation des caractéristiques de l'ouvrage.

Art. 55. - Le ministre de l'industrie, le garde des sceaux, ministre de la justice, le ministre de l'intérieur, le ministres des finances et des affaires économiques et le ministre des travaux publics et des transports sont chargés, chacun en ce qui le concerne, de l'exécution du présent décret, qui sera publié au *Journal officiel* de la République française.

Fait à Paris, le 18 octobre 1965.

GEORGES POMPIDOU

Par le Premier ministre :

*Le ministre de l'industrie,*

MICHEL MAURICE-BOKANOWSKI

*Le garde des sceaux, ministre de la justice,*

JEAN FOYER

*Le ministre de l'intérieur,*

ROGER FREY

*Le ministre des finances et des affaires économiques,*

VALÉRY GISCARD-D'ESTAING

*Le ministre des travaux publics et des transports,*

MARC JACQUET

## MINES ET CARRIÈRES

### I. - GÉNÉRALITÉS

Servitudes concernant les mines et carrières :

- servitudes de passage établies au profit des titulaires de titre minier, de permis d'exploitation de carrières ou d'autorisation de recherches de mines et de carrières ;
- servitudes d'occupation de terrains établies au profit des exploitants de mines, des explorateurs et des titulaires d'un permis exclusif de recherche.

Code minier, articles 71, 71-1 à 71-6, 72, 73 et 109.

Décret n° 70-989 du 29 octobre 1970.

Ministère de l'industrie (direction générale de l'industrie et des matières premières, service des matières premières et du sous-sol).

### II. - PROCÉDURE D'INSTITUTION

#### A. - PROCÉDURE

A l'amiable en cas d'accord des propriétaires intéressés.

Par arrêté préfectoral en cas d'échec des tentatives d'accord amiable, n'intervenant pour les servitudes d'occupation, qu'après que les propriétaires intéressés et les exploitants de la surface ont été mis à même de présenter leurs observations (art. 71-1 du code minier).

La demande adressée au préfet doit comporter notamment les indications nécessaires quant aux nom, qualités et domicile du demandeur, à l'objet et l'étendue des servitudes à établir, à la nature et à la consistance des travaux et installations projetés, à l'état des parcelles affectées avec indication du nom des propriétaires concernés. Elle doit également faire état des tentatives d'accord amiable.

Cette demande accompagnée d'un extrait du plan cadastral, comportant les zones concernées par les servitudes, est transmise par le préfet au directeur interdépartemental de l'industrie ainsi qu'aux différents maires intéressés et mise à la disposition du public.

Les propriétaires intéressés et leurs ayants droit éventuels, l'exploitant de la surface s'il n'est pas propriétaire, disposent de quinze jours à dater de la notification qui leur est faite du dépôt de la demande, pour présenter leurs observations au préfet, lequel les transmet au directeur interdépartemental de l'industrie qui lui adresse en retour son avis motivé et ses propositions définitives. Le préfet autorise ensuite l'établissement de la servitude (décret n° 70-989 du 29 octobre 1970).

#### *Servitudes de passage*

Ces servitudes peuvent être autorisées à l'intérieur du périmètre minier et sous réserve d'une déclaration d'utilité publique des travaux projetés, à l'extérieur du dit périmètre, au bénéfice d'un titulaire de titres miniers (art. 71-2 du code minier) et dans les zones spéciales de recherche et d'exploitation de carrière définies après déclaration d'utilité publique, par décret en Conseil d'Etat, en faveur du bénéficiaire d'une autorisation de recherche de carrières ou d'un permis d'exploitation de carrières (art. 109 du code minier, décret n° 72-153 du 21 février 1972). Elles ne sont jamais autorisées dans les terrains attenants aux habitations ou clos de murs et de clôtures équivalentes, sans le consentement du propriétaire.

#### *Les servitudes d'occupation temporaire*

Ces servitudes sont autorisées dans les mêmes conditions que les servitudes de passage, elles peuvent bénéficier outre à l'exploitant d'une mine, à l'explorateur autorisé par le ministre chargé des mines et au titulaire exclusif de recherches (art. 71 du code minier).

Elles bénéficient également, dans les zones spéciales de recherche et d'exploitation de carrière, au bénéfice d'une autorisation de recherches de carrière ou d'un permis d'exploitation de carrière (art. 109 du code minier).

## **B. - INDEMNISATION**

L'institution des servitudes de passage et d'occupation ouvre au profit du propriétaire du sol, de ses ayants droit et notamment des exploitants de la surface, un droit à indemnisation sur la base du préjudice subi (art. 72 du code minier).

La détermination du montant de l'indemnité, à défaut d'accord amiable, se poursuit conformément aux règles relatives à l'expropriation. Le juge apprécie, pour évaluer le montant de la dite indemnité, si une acquisition de droit sur le terrain en cause a, en raison de l'époque où elle a eu lieu ou de toute autre circonstance, été faite en vue d'obtenir une indemnité plus élevée.

L'indemnisation des autres dommages causés à la propriété par les travaux de recherche et d'exploitation, reste soumise au droit commun.

Le bénéficiaire des servitudes d'occupation est tenu avant d'occuper les parcelles de terrain autorisées, soit de payer préalablement l'indemnité évaluée comme il est dit ci-dessus, soit de fournir caution (art. 71-1 du code minier).

## **C. - PUBLICITÉ**

Notification par le préfet, de l'arrêté d'institution des servitudes, au demandeur, au propriétaire et à ses ayants droit et s'il n'est pas propriétaire à l'exploitant de la surface (décret n° 70-989 du 29 octobre 1970).

## **III. - EFFETS DE LA SERVITUDE**

### **A. - PRÉROGATIVES DE LA PUISSANCE PUBLIQUE**

#### **1° Prerogatives exercées directement par la puissance publique**

##### *Servitudes de passage*

Possibilité pour le bénéficiaire, dans une bande de 5 mètres de largeur dont la limite est fixée par l'arrêté préfectoral d'institution de servitude ou l'acte déclaratif d'utilité publique :

- d'établir à demeure, à une hauteur de 4,75 mètres de hauteur au dessus du sol, des câbles, canalisations ou engins transporteurs ainsi que les pylônes et mâts nécessaires à leur soutien ;
- d'enterrer des câbles ou canalisations à une profondeur minimale de 0,50 mètre et d'établir des ouvrages de moins de 4 mètres carrés de surface, nécessaires au fonctionnement desdits câbles ou canalisations, ainsi que les bornes de délimitation ;
- de dégager à ses frais le sol de tous arbres, arbustes ou autres obstacles. Si nécessaire, l'essartage peut être effectué jusqu'à une largeur de 20 mètres en terrain forestier (art. 72-2 du code minier).

Possibilité pour le bénéficiaire et les agents de contrôle d'accéder en tout temps, dans une bande de 20 mètres dite bande large, comprenant la bande des 5 mètres dont la largeur est fixée comme indiquée ci-dessus, pour la mise en place, la surveillance, l'entretien la réparation ou l'enlèvement des appareils susmentionnés (art. 71-2 du code minier).

Possibilité pour le bénéficiaire de faire circuler dans la bande large les engins nécessaires pour ce faire (art. 71-2 du code minier).

##### *Servitudes d'occupation*

Possibilité pour le bénéficiaire d'occuper les terrains nécessaires à l'exploitation de la mine et aux installations qui sont indispensables à celle-ci, y compris :

- les installations de secours (puits et galeries destinés à l'aérée et à l'écoulement des eaux) ;
- les ateliers de préparation, de lavage, de concentration de combustibles et minerais extraits de la mine ;

- les installations destinées au stockage et à la mise en dépôt des produits et déchets résultant des activités susmentionnées ;
- les canaux, routes, chemins de fer et tous ouvrages de surface destinés au transport des produits et déchets susvisés ou de produits destinés à la mine (art. 71 du code minier) (1).

Possibilité pour l'exploitant d'une mine d'obtenir, si l'intérêt général l'exige, tant à l'intérieur qu'à l'extérieur du périmètre minier après déclaration d'utilité publique, l'expropriation par décret en Conseil d'Etat des immeubles nécessaires aux travaux et installations mentionnées à l'article 71 du code minier (art. 73 du code minier).

## **2° Obligations de faire imposées au propriétaire**

Néant.

## **B. - LIMITATIONS AU DROIT D'UTILISER LE SOL**

### **1° Obligations passives**

Obligation pour le propriétaire de réserver le libre passage des agents chargés de la surveillance et de l'entretien des matériels ainsi que le passage des engins nécessaires à cet effet.

Obligation pour les propriétaires ou leurs ayants droit de s'abstenir de nuire au bon fonctionnement, à l'entretien, à la conservation des matériels.

Obligation pour les propriétaires de laisser le titulaire de l'autorisation d'occupation occuper les terrains autorisés par l'arrêté préfectoral.

### **2° Droits résiduels des propriétaires**

Possibilité pour le propriétaire d'un fonds, frappé des servitudes de passage, de demander de procéder lui-même à l'enlèvement des obstacles existants (art. 71-3 du code minier).

Droits pour le propriétaire d'un fonds frappé des servitudes de passage d'exiger de l'exploitant, après l'exécution des travaux, de remettre en état les terrains de cultures en rétablissant la couche arable (art. 71-2 du code minier).

Droit pour le propriétaire d'un fonds frappé des servitudes de passage de requérir l'achat ou l'expropriation du terrain, si lesdites servitudes -en rendent l'utilisation normale impossible. L'acquisition portera dans ce cas sur la totalité du sol, si le propriétaire le requiert (art. 71-4 du code minier).

Droit pour le propriétaire d'un fonds, frappé des servitudes d'occupation, que celles-ci privent de la jouissance du sol pendant plus d'une année, ou lorsque après l'occupation, les terrains ne sont plus, dans leur ensemble, propres à leur utilisation normale, d'exiger du titulaire de l'autorisation l'acquisition du sol en totalité ou en partie (art. 71-1 du code minier).

(1) Cette énumération n'est pas limitative, l'administration et les tribunaux l'interprètent largement. Ainsi, ce droit d'occupation peut concerner les déblais ou (es dépôts de matériaux, les orifices et galeries, les installations de pylônes, les chemins destinés au transport de déchets dès lors qu'il n'existe pas de chemin suffisant pour satisfaire aux besoins de l'exploitation, etc.

## CODE MINIER

Art. 71 (*Loi n° 70-1 du 2 Janvier 1970, art. 18*). - A l'intérieur du périmètre minier et, sous réserve de déclaration d'utilité publique, à l'extérieur de celui-ci, l'exploitant d'une mine peut être autorisé par arrêté préfectoral à occuper les terrains nécessaires à l'exploitation de sa mine et aux installations qui sont indispensables à celle-ci, y compris :

- les installations de secours tels que puits et galeries destinés à faciliter l'aérage et l'écoulement des eaux ;
- les ateliers de préparation, de lavage et de concentration de combustibles et minerais extraits de la mine ;
- les installations destinées au stockage et à la mise en dépôt des produits et déchets qui résultent des activités visées aux deux alinéas précédents ;
- les canaux, routes, chemins de fer et tous ouvrages de surface destinés au transport des produits et déchets susvisés ou des produits destinés à la mine.

Les autorisations d'occupation peuvent également être données par arrêté préfectoral :

1° A l'explorateur autorisé par le ministre chargé des mines, pour l'exécution de ses travaux à l'intérieur des parcelles sur lesquelles porte son droit d'exploration ;

2° Au titulaire d'un permis exclusif de recherches pour l'exécution, à l'intérieur du périmètre de son permis, de ses travaux de recherches et la mise en place des installations destinées à la conservation et à l'évacuation des produits extraits ou destinés aux travaux.

Sans préjudice des dispositions des articles 69 et 70, les autorisations prévues au présent article ne peuvent être données en ce qui concerne les terrains attenants aux habitations ou clos de murs ou de clôtures équivalentes.

Art 71-1 (*Loi n° 70-1 du 2 janvier 1970, an. 18*). - Les arrêtés préfectoraux prévus à l'article précédent ne peuvent intervenir qu'après que les propriétaires et, le cas échéant, les exploitants de la surface, que les propriétaires devront faire connaître, auront été mis à même de présenter leurs observations.

Le bénéficiaire ne peut occuper une parcelle de terrain visée par l'autorisation préfectorale qu'après avoir payé ou fourni caution de payer l'indemnité d'occupation évaluée comme il est dit à l'article 72.

Lorsque l'occupation prive le propriétaire de la jouissance du sol pendant plus d'une année, ou lorsque, après l'exécution des travaux, les terrains occupés ne sont plus, dans leur ensemble ou sur leur plus grande surface, propres à leur utilisation normale, le propriétaire peut exiger du titulaire de l'autorisation l'acquisition du sol en totalité ou en partie.

Art. 71-2 (*Loi n° 70-1 du 2 janvier 1970, art. 18 ; loi n° 77-620 du 16 juin 1977, art. 17*). - A l'intérieur de leur périmètre minier et, sous réserve, à l'extérieur de celui-ci, de déclaration d'utilité publique dans les formes prévues à l'article 2 de l'ordonnance n° 58-997 du 23 octobre 1958 (1), les bénéficiaires de titres miniers pourront également dans les limites énoncées à l'article 71, être autorisés à :

- établir à demeure, à une hauteur minimale de 4,75 mètres au-dessus du sol, des câbles, canalisations ou engins transporteurs ainsi que les pylônes et mâts nécessaires à leur soutien ;
- enterrer des câbles ou canalisations à une profondeur minimale de 0,50 mètre et établir les ouvrages de moins de 4 mètres carrés de surface, nécessaires au fonctionnement desdits câbles ou canalisations, ainsi que les bornes de délimitation ;
- dégager le sol de tous arbres, arbustes ou autres obstacles.

La largeur de la bande de terrain sujette aux servitudes ci-dessus énoncées est fixée dans la limite de cinq mètres par l'arrêté préfectoral ou l'acte déclaratif d'utilité publique.

En outre, sur une bande de terrain dite bande large, comprenant la bande prévue à l'alinéa précédent, et dont la largeur sera fixée comme ci-dessus dans la limite de quinze mètres, sera autorisé le passage des personnes chargées de mettre en place, surveiller, entretenir, réparer ou enlever les matériels susénumérés ainsi que le passage des engins utilisés à cet effet.

En terrain forestier, l'essartage peut, en cas de nécessité, être autorisé jusqu'aux limites de la bande large.

Après exécution des travaux, l'exploitant est tenu de remettre dans leur état antérieur les terrains de cultures, en rétablissant la couche arable, et la voirie.

Art. 71-3 (*Loi n° 70-1 du 2 janvier 1970, art. 18*). - La suppression des obstacles existants est effectuée par le bénéficiaire de l'autorisation et à ses frais. Toutefois, le propriétaire du fonds peut demander à y procéder lui-même dans les délais et conditions fixés par le décret prévu ci-après.

(i) Voir code expropriation, article L. 11-2.

Art. 71-4 (*Loi n° 70-1 du 2 janvier 1970, art. 18*). - Le propriétaire du terrain frappé des servitudes visées ci-dessus peut requérir l'achat ou l'expropriation du terrain si lesdites, servitudes en rendent l'utilisation normale impossible. L'acquisition portera dans ce cas sur la totalité du sol si le propriétaire le requiert.

Art. 71-5 (*Loi n° 70-1 du 2 janvier 1970, art. 18*). - Les dispositions des articles 71 à 71-4 sont également applicables aux installations utilisant des produits miniers importés.

Art. 71-6 (1) (*Loi n° 70-1 du 2 janvier 1970, art. 18*). - Un décret en Conseil d'Etat fixera en tant que de besoin les conditions et modalités d'application des articles 71 et suivants.

Art. 72 (*Loi n° 70-1 du 2 janvier 1970, art. 19*). - Les servitudes d'occupation et de passage instituées en application des articles 71 à 71-6 ouvrent au profit du propriétaire du sol, de ses ayants droit et, notamment, des exploitants de la surface, un droit à être indemnisé sur la base du préjudice subi.

A cet effet, le propriétaire fait connaître au bénéficiaire des servitudes ou du permis, l'identité de ses ayants droit.

A défaut d'accord amiable, le prix du terrain ou des indemnités dues à raison de l'établissement de servitudes ou d'autres démembrements de droits réels ou de l'occupation sont fixés comme en matière d'expropriation.

Le juge apprécie, pour fixer le montant de l'indemnité, si une acquisition de droits sur ledit terrain a, en raison de l'époque où elle a eu lieu ou de toutes autres circonstances, été faite dans le but d'obtenir une indemnité plus élevée.

Les dispositions des deux alinéas précédents sont applicables à compter de la promulgation de la loi n° 70-1 du 2 janvier 1970 même si l'occupation des terrains a eu lieu en vertu d'une autorisation administrative antérieure à cette promulgation. Elles ne sont pas applicables aux autres dommages causés à la propriété par les travaux de recherches et d'exploitation ; la réparation de ces dommages reste soumise au droit commun.

Art. 73 (*Ordonnance n° 58-1186 du 10 décembre 1958 ; loi n° 70-1 du 2 janvier 1970, art. 19 ; loi n° 77-620 du 16 juin 1977, art. 18*). - Nonobstant les dispositions des articles 69 et 70 ci-dessus, et si l'intérêt général l'exige, l'expropriation des immeubles nécessaires aux travaux et installations visés à l'article 71 peut être poursuivie tant à l'intérieur qu'à l'extérieur du périmètre d'un titre minier, moyennant déclaration d'utilité publique dans les formes prévues à l'article 2 de l'ordonnance n° 58-997 du 23 octobre 1958 (2), à la demande du détenteur de ce titre, pour son compte ou celui d'une personne ou société désignée à cet effet.

Une déclaration d'utilité publique peut également être prononcée dans les mêmes formes pour les canalisations et installations destinées au transport et au stockage des produits de l'exploitation jusqu'aux points de traitement, de grosse consommation ou d'exportation, pour les aménagements et installations nécessaires au plein développement de la mine et, notamment, pour les cités d'habitation du personnel et les usines d'agglomération, de carbonisation et de gazéification, ainsi que les centrales, postes et lignes électriques, y compris les installations destinées au transport, au stockage ou à la mise en dépôt des produits ou déchets qui résultent de l'activité de ces usines. Les voies de communication, canalisations et installations de transport ainsi déclarées d'utilité publique pourront être soumises à des obligations de service public dans les conditions établies par le cahier des charges.

Art. 109 (*Loi n° 70-1 du 2 janvier 1970, art. 26*). - Lorsque la mise en valeur des gîtes d'une substance appartenant à la classe des carrières ne peut, en raison de l'insuffisance des ressources connues de cette substance ou pour toute autre cause, prendre ou garder le développement nécessaire pour satisfaire les besoins des consommateurs, l'économie générale du pays ou celle de la région, des décrets en Conseil d'Etat peuvent, après enquête publique de deux mois, définir les zones dans lesquelles le ministre chargé des mines peut accorder :

1° Des autorisations de recherches à défaut du consentement du propriétaire du sol, le titulaire d'une telle autorisation bénéficiant des dispositions des articles 71 à 71-6 du présent code ;

2° Des permis d'exploitation de carrières, conférant à leurs titulaires le droit d'exploiter les gîtes de cette substance, à l'exclusion de toute autre personne, y compris les propriétaires du sol, et d'invoquer le bénéfice des articles 71 à 73 du présent code. Ces permis d'exploitation tiennent lieu de l'autorisation prévue à l'article 106.

(1) Voir décret n° 70-989 du 29 octobre 1970.

(2) Voir code expropriation, article L. 11-2,

## **DÉCRET N° 70-989 DU 29 OCTOBRE 1970**

### **relatif aux servitudes établies au profit des titulaires de titres miniers, de permis d'exploitation de carrières ou d'autorisations de recherches de mines et de carrières, à défaut du consentement du propriétaire du sol**

Le Premier ministre,

Sur le rapport du garde des sceaux, ministre de la justice et du ministre du développement industriel et scientifique,

Vu le code minier, et notamment son article 71-6 ;

Vu le décret du 14 avril 1923 sur l'instruction des demandes en autorisation d'effectuer des recherches de mines à défaut du consentement du propriétaire du sol ;

Vu l'avis du conseil général des mines ;

Le Conseil d'Etat (section des travaux publics) entendu,

#### **Décète ;**

Art. 1<sup>er</sup>. - L'instruction des demandes tendant, en l'absence du consentement du propriétaire du sol, à obtenir l'autorisation d'établir les servitudes définies aux articles 71 et 71-2 du code minier est soumise aux dispositions du présent décret.

Art. 2. - La demande d'autorisation est adressée en double exemplaire au préfet du département.

Elle indique ;

1° Les noms, prénoms, qualité, nationalité et domicile du demandeur, en y substituant, si la demande émane d'une société, les indications en tenant lieu ;

2° L'autorisation de recherches de mines ou de carrières, le titre minier ou le permis d'exploitation de carrières en vertu duquel la servitude est demandée ;

3° L'objet et l'étendue de la servitude à établir, la nature et la consistance des travaux et installations projetés et, le cas échéant, le décret ayant déclaré l'utilité publique desdits travaux ou installations ;

4° La commune de situation, le numéro cadastral et la nature des parcelles concernées, la superficie totale de chacune d'elles ainsi que celle qui sera grevée de servitudes ;

5° Le nom et l'adresse des propriétaires desdites parcelles, de leurs ayants droit et, le cas échéant, du ou des exploitants des terrains ;

6° Les tentatives faites pour obtenir l'accord amiable des intéressés.

A la demande est joint un extrait du plan cadastral où est porté le périmètre des zones couvertes par les servitudes demandées.

Il est adressé au préfet autant de copies supplémentaires de la demande et de l'extrait du plan cadastral qu'il y a de communes intéressées.

Copies de la demande et de l'extrait du plan cadastral sont adressées au chef de l'arrondissement minéralogique.

Art. 3. - Dès réception, le préfet transmet la demande et le plan joint au chef de l'arrondissement minéralogique. Celui-ci vérifie si la demande satisfait aux prescriptions de l'article précédent et si, en conséquence, elle est régulière en la forme ; il la fait rectifier ou compléter, le cas échéant. Il la renvoie ensuite au préfet avec ses propositions de notification.

Art. 4. - Le préfet adresse au maire de chacune des communes où sont situés les terrains intéressés une copie de la demande et un exemplaire du plan. Ces documents sont tenus à la disposition des personnes intéressées. Le préfet notifie directement à chaque propriétaire, à ses ayants droit éventuels et à l'exploitant de la surface s'il n'est pas le propriétaire, qu'ils disposent d'un délai de quinze jours à dater de cette notification pour prendre connaissance des pièces déposées à la mairie et formuler leurs observations à la préfecture.

Le propriétaire est tenu de faire connaître les noms et adresses de ses ayants droit et de l'exploitant de la surface si ces renseignements ne figurent pas dans la demande.

Art. 5. - Lorsque le propriétaire est indéterminé ou que son domicile est inconnu, la notification est faite, dans la mesure du possible, au locataire ou preneur à bail des parcelles, et le maire de la commune de

situation est chargé de la faire afficher à la mairie pendant une durée de quinze jours.

Art. 6. - A l'expiration du délai d'affichage, les propriétaires locataires ou preneurs sont tenus pour valablement avertis de la demande en instance et le délai de quinze jours, qui leur est imparti pour formuler leurs observations, commence à courir.

Art. 7. - Les observations reçues sont transmises par le préfet au chef de l'arrondissement minéralogique qui les communique, s'il le juge utile, au demandeur, lequel peut, alors, le cas échéant, modifier sa demande. La nouvelle demande est soumise à la même instruction que la demande initiale si elle concerne de nouvelles parcelles et pour ces dernières seulement.

A l'expiration des délais définis ci-dessus, le chef de l'arrondissement minéralogique adresse au préfet son avis motivé, et ses propositions définitives après avoir procédé, si besoin est, à une visite des lieux.

Art. 8. - L'arrêté préfectoral autorisant l'établissement de la servitude indique :

le nom, la raison sociale et l'adresse du bénéficiaire ;

l'objet et la consistance de la servitude ;

les parcelles et portions de parcelle intéressées en précisant, pour chacune d'elles, la superficie concernée par la servitude ;

le nom et l'adresse du ou des propriétaires du sol, éventuellement de leurs ayants droit et, s'il n'est pas propriétaire, de l'exploitant de la surface ;

le délai, qui ne saurait excéder deux ans, dans lequel la servitude doit commencer à être exercée.

Cet arrêté est notifié par le préfet au demandeur, au propriétaire et à ses ayants droit et, s'il n'est pas propriétaire, à l'exploitant de la surface.

L'autorisation devient caduque s'il n'a pas été fait usage de la servitude dans le délai fixé par l'arrêté qui l'a accordée.

Art 9. - Une demande d'autorisation de servitude peut être présentée en même temps qu'une demande d'autorisation de recherches en application de l'article 7 du code minier.

Dans ce cas, les deux demandes sont instruites simultanément selon les prescriptions du décret susvisé du 14 août 1923. Après intervention de l'arrêté ministériel autorisant les recherches, le préfet statue sur la demande de servitudes comme il est dit à l'article 8 ci-dessus.

Art. 10. - Lorsqu'une servitude est établie en application de l'article 71-2 du code minier, le propriétaire qui veut bénéficier de la faculté, prévue à l'article 71-3, de procéder lui-même à l'enlèvement des obstacles doit en avvertir le titulaire de l'autorisation dans un délai de quinze jours à compter de la notification de l'arrêté préfectoral autorisant l'établissement de la servitude. L'accomplissement des travaux par le propriétaire ne peut entraîner, pour le bénéficiaire de la servitude, ni une dépense ni des délais d'exécution supérieurs à ceux qu'il aurait eu normalement à supporter s'il avait lui-même assuré la conduite des travaux ou choisi l'entrepreneur.

Art. 11. - Le garde des sceaux, ministre de la justice, et le ministre du développement industriel et scientifique sont chargés, chacun en ce qui le concerne, de l'exécution du présent décret, qui sera publié au Journal officiel de la République française.

Fait à Paris, le 29 octobre 1970.

JACQUES CHABAN-DELMAS

Par le Premier ministre :

*Le ministre du développement industriel et scientifique,*

FRANÇOIS ORTOLI

*Le garde des sceaux, ministre de la justice,*

RENÉ PLEVEN

**CONCESSION DE PARRAPON**

SUBSTANCE (S) CONCEDEE (S) : Sel de sodium

COMMUNE (S) : Vauvert\*. Beauvoisin\*

SURFACE AUTORISEE : 14,54 km<sup>2</sup>

LOCALISATION : CARTE IGN 1/100 000 : MONTPELLIER, ARLES

CARTE IGN 1/25 000 :

LUNEL 3-4 ou 2843 Est

ARLES 1-2 ou 2943 Ouest

HISTORIQUE DE LA CONCESSION :

Institution par décret du 18 mai 1992 (J.O. du 30 mai 1992) au profit de ELF ATOCHEM SA. pour une durée de 25 ans.

NATURE ET CONTEXTE GEOLOGIQUE DES SUBSTANCES EXPLOITEES :

Le centre de la Costière est constitué par un paléofossé ou graben. Ce système d'effondrement d'âge oligocène est partiellement comblé de sédiments évaporitiques. Le toit de cette série évaporitique se situe entre 1700 et 2000 m de profondeur.

Les couches halitiques comprennent 3 séries lithostratigraphiques avec la série inférieure de 250 m de puissance (sel, anhydrite, argile), la série intermédiaire de 100 m d'épaisseur présentant une nette diminution de la proportion de sel et enfin la série supérieure de 300 m de puissance, très riche en sel.

TRAVAUX EFFECTUES :

Exploitation de sel par injection d'eau douce sous haute pression après connexion de 2 forages qui ont été mis en corrélation par fracturation.

La saumure est envoyée par saumoduc (83 km) jusqu'à l'usine chimique de Lavera.

NATURE ET IMPORTANCE DES TRAVAUX :

Actuellement 21 forages ont été réalisés sur le site de Parrapon et 6 sur le site de la Galine.

TONNAGES EXTRAITS :

Du 1er septembre 1973 au 30 septembre 1994 production totale de 10 603 870 t sur la totalité des puits dont 1 352 252 t sur le site de la Galine et 9 251 618 t sur le site de Parrapon.

OBSERVATIONS ET REMARQUES :

Cette concession a fait suite au permis d'exploitation de sel de sodim qui avait été accordé à la Société les Salines du Sud-Est Sopachimie et Cie par arrêté ministériel du 31 janvier 1977, la prolongation du permis ayant été accordée par les arrêtés des 28 septembre 1982 et 30 juin 1987.

DOCUMENTS UTILISES POUR LE REPERAGE DES TRAVAUX MINIERES :

Dossier de demande de concession et rapport d'instruction de la  
DRIRE Dossiers de déclaration d'ouverture de travaux

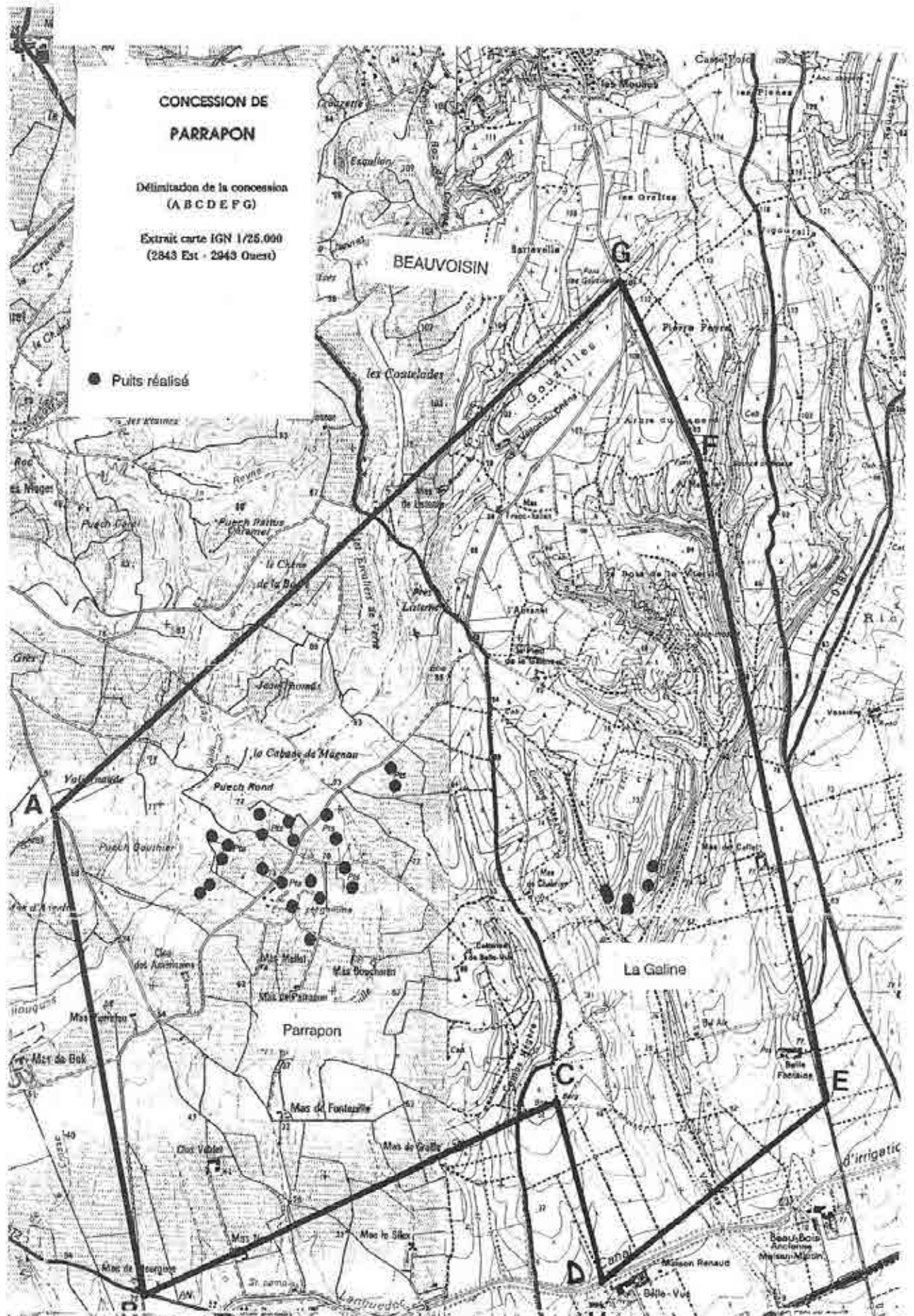

ANNEXE 34

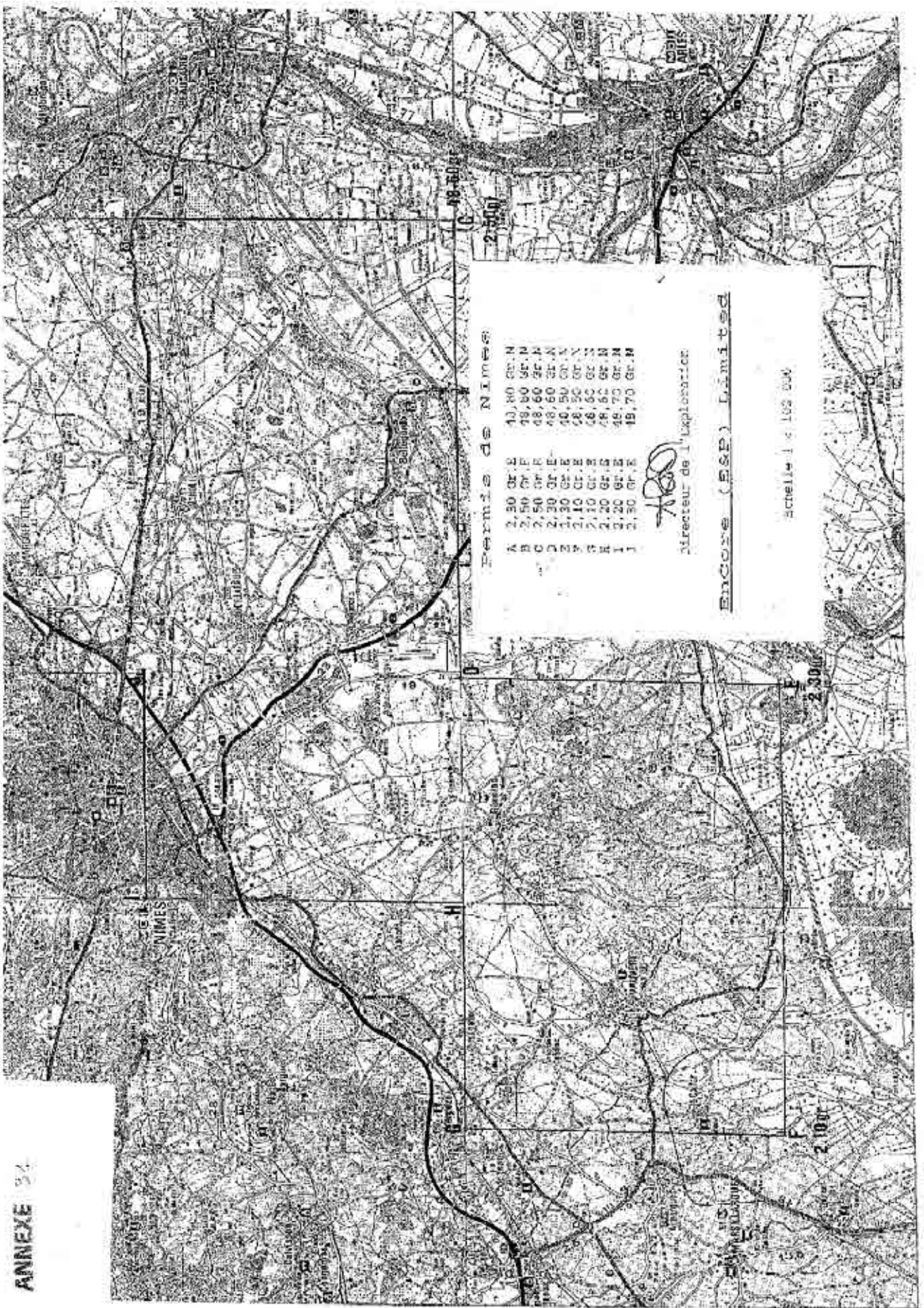

**PERMIS D'EXPLOITATION DE GALLICIAN**

SUBSTANCE (S) CONCEDEE (S) : Hydrocarbures liquides ou gazeux

COMMUNE (S) : Vauvert\*

SURFACE AUTORISEE : 2,70 km<sup>2</sup>

LOCALISATION : CARTE IGN 1/100 000 : MONTPELLIER  
 CARTE IGN 1/25 000 : LUNEL 3-4 et 7-8 ou 2843 Est

HISTORIQUE DU PERMIS D'EXPLOITATION ;

L'arrêté ministériel du 2 février 1957 accorde pour 5 ans le permis d'exploitation de GALLICIAN à la Compagnie d'Exploration Pétrolière.

NATURE ET CONTEXTE GEOLOGIQUE DES SUBSTANCES EXPLOITEES :

Gisement dans le bassin tertiaire de la Camargue constitué par une vaste zone d'effondrement liée à la tectonique de distension, dont les premiers effets se sont manifestés dès l'Oligocène. Les indices ont été rencontrés dans des grès et calcaires anté-salifères de l'Oligocène.

TRAVAUX EFFECTUES :

Pas de travaux pendant la durée de validité du permis d'exploitation.

NATURE ET IMPORTANCE DES TRAVAUX :

Sondages de recherche pétrolière Gallician 1 à 9 entre 1951 et 1956 et Vauvert 1 en 1951, donc avant l'octroi du permis d'exploitation.

TONNAGES EXTRAITS :

Production de plusieurs milliers de tonnes d'huile sur ce gisement de Gallician.

OBSERVATIONS ET REMARQUES :

Seuls les sondages Gallician 3, 4, 5 et 9 ainsi que Vauvert 1 se situent dans les limites du permis d'exploitation. La production d'huile a été effectuée à partir des forages Gallician 3 (0,5 à 1 m<sup>3</sup>/j) et Gallician 9 (7 à 8 m<sup>3</sup>/j). Très faible production sur Gallician 5 et 8.

DOCUMENTS UTILISES POUR LE REPERAGE DES TRAVAUX MINIERES :

Les sondages pétroliers Gallician 1 à 9, ainsi que Vauvert 1 ont été reportés sur l'extrait de carte.

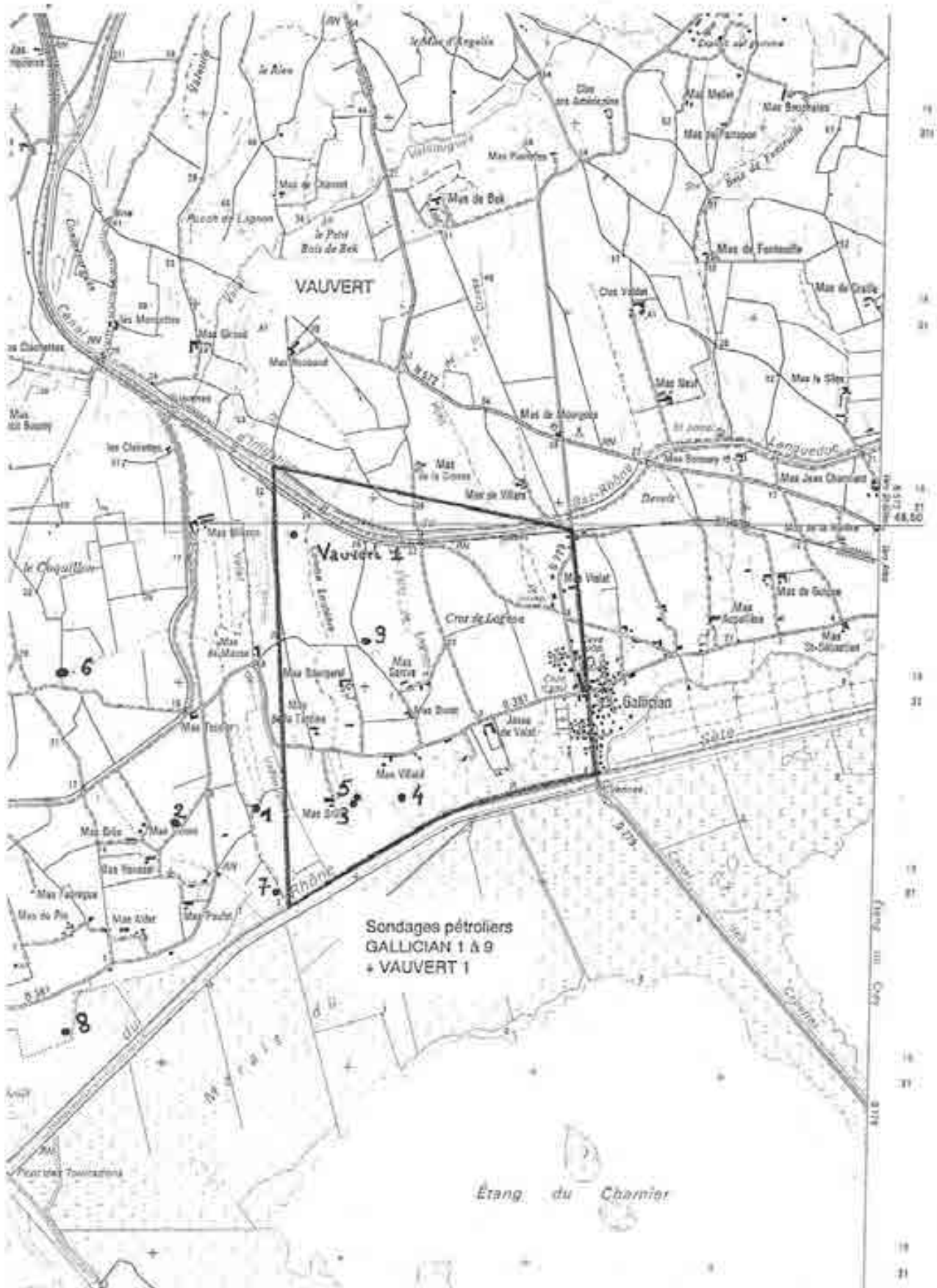

# COURS D'EAU DOMANIAUX, LAC ET FLANS D'EAU DOMANIAUX

# EL<sub>3</sub>

## I. - GÉNÉRALITÉS

Servitudes de halage et de marchepied.

Servitudes à l'usage des pêcheurs.

Code du domaine public fluvial et de la navigation intérieure, articles 1<sup>er</sup> à 4, 15, 16 et 22.

Code rural, article 431 (art. 4 de la loi n° 84-512 du 29 juin 1984, modifiant l'ancien article 424 du code rural instituant une servitude à l'usage des pêcheurs).

Loi locale du 2 juillet 1891 modifiée par la loi locale du 22 avril 1902 sur l'usage et la répartition des eaux, validée par l'article 7, § 5, de la loi française du 1<sup>er</sup> juin 1924 et règlement d'application du 14 février 1892, § 39 et 41, applicables aux départements du Bas-Rhin, du Haut-Rhin et de la Moselle.

Circulaire n° 73-14 du 26 janvier 1973 (aménagement du territoire, équipement, logement et tourisme) relative à la servitude de marchepied.

Circulaire n° 78-95 du 6 juillet 1978 relative aux servitudes d'utilité publique affectant l'utilisation du sol et concernant les cours d'eau (report dans les plans d'occupation des sols).

Circulaire n° 80-7 du 8 janvier 1980 pour l'application du décret n° 79-1152 du 28 décembre 1979 (ministère de l'intérieur).

Conservation du domaine public fluvial.

Code du domaine public fluvial et de la navigation intérieure, article 28.

Ministère des transports (direction des transports terrestres, bureau de la gestion du domaine).

## II - PROCÉDURE D'INSTITUTION

### A. - PROCÉDURE

Application des dispositions du code du domaine public fluvial et de la navigation intérieure concernant ces servitudes :

- aux cours d'eau navigables (servitude de halage de 7,80 mètres, de marchepied de 3,25 mètres, article 15 dudit code) ;

- aux cours d'eau domaniaux rayés de la nomenclature des voies navigables ou flottables, et demeurant classés dans le domaine public (servitudes de marchepied de 3,25 mètres sur les deux rives, article 15 du code du domaine public fluvial et de la navigation intérieure) ;

- aux lacs domaniaux, article 15 du code du domaine public fluvial et de la navigation intérieure (servitudes de marchepied de 3,25 mètres).

Application des dispositions de la loi locale du 2 juillet 1891 modifiée et du règlement du 14 février 1892, servitudes de halage de 7,80 mètres (maximum), de marchepied de 3,25 mètres (maximum), aux cours d'eau navigables ou flottables des départements du Bas-Rhin, du Haut-Rhin et de la Moselle,

Ces servitudes sont instituées à la demande de l'administration (art. 18 de la loi du 2 juillet 1891). En ce qui concerne le Rhin, cette servitude n'existe pas, la digue de protection, qui fait office de chemin de halage, étant propriété de l'Etat

Application de l'article 431 du code rural (servitudes à l'usage des pêcheurs); aux cours d'eau domaniaux et plans d'eau domaniaux (largeur de 3,25 mètres pouvant être ramenée à 1,50 mètre) et aux cours d'eau rayés de la nomenclature des voies navigables ou flottables (largeur de 1,50 mètre).

## **B. - INDEMNISATION**

Indemnisation prévue pour les propriétaires riverains à raison des dommages qui leur sont occasionnés par l'institution des servitudes consécutives au classement ou à l'inscription à la nomenclature de la rivière ou du lac, sous déduction des avantages que peuvent leur procurer lesdits classement ou inscription dans la nomenclature (art. 19 du code du domaine public fluvial et de la navigation intérieure).

Indemnisation prévue, lorsque pour les besoins de la navigation, la servitude de halage est établie sur une rive où cette servitude n'existait pas (art. 19 du code du domaine public fluvial et de la navigation intérieure).

Les contestations relatives à cette indemnité sont jugées par la juridiction compétente en matière d'expropriation (art. 20 du code du domaine public fluvial et de la navigation intérieure).

## **C. - PUBLICITÉ**

Publicité de l'acte d'inscription à la nomenclature ou de classement dans le domaine public.

## **III. - EFFETS DE LA SERVITUDE**

### **A. - PRÉROGATIVES DE LA PUISSANCE PUBLIQUE**

#### **1° Prérogatives exercées directement par la puissance publique**

Dans les départements du Bas-Rhin, du Haut-Rhin et de la Moselle, possibilité pour l'administration d'imposer aux propriétaires riverains des cours d'eau navigables ou flottables, de laisser sur les deux rives un emplacement ouvert à la circulation. La largeur de cet emplacement est fixée par l'administration. Elle ne peut dépasser 3,25 mètres (côté du marchepied) et 7,80 (côté halage). Dans ce dernier cas, il peut être défendu par l'administration d'établir des bâtiments, enclos ou fossés dans une zone supplémentaire de 1,95 mètre maximum (art. 18 de la loi locale du 2 juillet 1891).

#### **2° Obligations de faire imposées au propriétaire**

Néant.

## **B. - LIMITATIONS AU DROIT D'UTILISER LE SOL**

### **1° Obligations passives**

Obligation pour les riverains des fleuves et rivières inscrits sur la nomenclature des voies navigables ou flottables et des îles, dans l'intérêt du service de la navigation et partout où il existe un chemin de halage, de réserver le libre passage des animaux et véhicules assurant la traction des bateaux, ainsi que la circulation et les manœuvres des personnes effectuant des transports par voie d'eau ou assurant la conduite des trains de bois de flottage, et ce, sur une largeur de 7,80 mètres (art. 15 du code du domaine public fluvial et de la navigation intérieure) (1).

Si la distance de 7,80 mètres doit être augmentée, l'administration est obligée de recourir à l'expropriation, si elle ne recueille pas le consentement des riverains (art. 19 du code du domaine public fluvial et de la navigation intérieure).

Interdiction pour les mêmes riverains, de planter des arbres ou de clore par haie autrement qu'à une distance de 9,75 mètres du côté où les bateaux se tirent et de 3,25 mètres sur le bord où il n'existe pas de chemin de halage (art. 15 du code du domaine public fluvial et de la navigation intérieure).

Obligation pour les riverains des cours d'eau rayés de la nomenclature des voies navigables ou flottables, mais maintenus dans le domaine public, de réserver de chaque côté le libre passage pour les nécessités d'entretien du cours d'eau et l'exercice de la pêche, et ce, sur une distance de 1,50 mètre (art. 431 du code rural).

(1) La servitude de halage n'est imposée en principe que d'un seul côté ; sur l'autre existe la servitude de marchepied. En outre, là où le halage a disparu subsiste la servitude de marchepied (Conseil d'Etat, 15 mai 1953, Chapelle).

Interdiction d'extraire sans autorisation à moins de 11,70 mètres de la limite des berges des rivières domaniales ou des bords des canaux domaniaux, des terres, sables, et autres matériaux, sous peine d'amende ou du paiement des frais de remise en l'état des lieux (art. 28 du code du domaine public fluvial et de la navigation intérieure).

La loi locale dans les départements du Bas-Rhin, du Haut-Rhin et de la Moselle n'édicte pas de prescriptions analogues en ce qui concerne les extractions. Cependant, il paraît souhaitable pour la bonne gestion des voies navigables de les appliquer.

## **2° Droits résiduels du propriétaire**

Possibilité pour le propriétaire riverain d'exercer tous les droits de la propriété qui ne sont pas incompatibles avec l'exercice des servitudes, d'où l'obligation avant d'entreprendre des constructions, des plantations ou l'édification de clôtures de demander au service gestionnaire de reconnaître la limite de la servitude. Si dans les trois mois à compter de la demande, l'administration n'a pas fixé la limite, les constructions, plantations ou clôtures faites par les riverains ne peuvent plus être supprimées, que moyennant indemnité au titre de l'article 18 du code du domaine public fluvial et de la navigation intérieure et pour les départements du Bas-Rhin, du Haut-Rhin et de la Moselle au titre de l'article 1er de la loi locale du 2 juillet 1891.

Possibilité pour le propriétaire riverain, lorsque l'intérêt du service de la navigation, les nécessités de l'entretien du cours d'eau et l'exercice de la pêche le permettent, d'obtenir par arrêté ministériel la réduction des distances des servitudes de halage et de marchepied (art. 16 du code du domaine public fluvial et de la navigation intérieure).

Possibilité pour le propriétaire riverain, lorsque l'exercice de la pêche et les nécessités d'entretien et de surveillance des cours d'eau et plans d'eau le permettent, d'obtenir par arrêté ministériel (ou du préfet par délégation), la réduction de la largeur de 3,25 mètres à 1,50 mètre (art. 431 du code rural).

## CODE OU DOMAINE PUBLIC FLUVIAL ET DE LA NAVIGATION INTERIEURE

Art. 1<sup>er</sup> (Loi n° 64-1245 du 16 décembre 1964, art. 29). ~ Le domaine public fluvial comprend :

- les cours d'eau navigables ou flottables, depuis le point où ils commencent à être navigables ou flottables jusqu'à leur embouchure, ainsi que leurs bras, même non navigables ou non flottables, s'ils prennent naissance au-dessous du point où ces cours d'eau deviennent navigables ou flottables, les noues et boires qui tirent leurs eaux des mêmes cours d'eau, les dérivations, ou prises d'eau artificielles même établies dans des propriétés particulières à condition qu'elles aient été pratiquées par l'Etat dans l'intérêt de la navigation ou du flottage ;
- les lacs navigables ou flottables ainsi que les retenues établies sur les cours d'eau du domaine public à condition que les terrains submergés aient été acquis par l'Etat ou par son concessionnaire à charge de retour à l'Etat en fin de concession ;
- les rivières canalisées, les canaux de navigation, étangs ou réservoirs d'alimentation, contrefossés et autres dépendances ;
- les ports publics situés sur les voies navigables et leurs dépendances ;
- les ouvrages publics construits dans le lit ou sur les bords des voies navigables ou flottables pour la sûreté et la facilité de la navigation ou du halage ;
- les cours d'eau, lacs et canaux qui, rayés de la nomenclature des voies navigables ou flottables, ont été maintenus dans le domaine public ;
- les cours d'eau et lacs ainsi que leurs dérivations classés dans le domaine public selon la procédure fixée à l'article 2-1 en vue d'assurer l'alimentation en eau des voies navigables, les besoins en eau de l'agriculture et de l'industrie, l'alimentation des populations ou la protection contre les inondations.

Les cours d'eau et les lacs appartenant au domaine public sont appelés cours d'eau et lacs domaniaux.

Art. 2 (Loi n° 64-1245 du 16 décembre 1964, art. 29). - Les parties navigables ou flottables d'un fleuve, d'une rivière ou d'un lac sont déterminées par des décrets pris après enquête de *commodo et incommodo*, tous les droits des tiers réservés, sur le rapport du ministre de l'équipement et du logement, après avis du ministre chargé de la police ou de la gestion de ce cours d'eau ou de ce lac et du ministre de l'économie et des finances.

Art. 2-1 (Loi n° 64-1245 du 16 décembre 1964, art. 29). - Le classement d'un cours d'eau, d'une section de cours d'eau ou d'un lac dans le domaine public, pour l'un des motifs énumérés à l'avant-dernier alinéa de l'article 1<sup>er</sup>, est prononcé, après enquête d'utilité publique, par décret en Conseil d'Etat pris sur le rapport du ou des ministres intéressés et du ministre chargé de la police ou de la gestion de ce cours d'eau ou de ce lac, après avis du ministre de l'économie et des finances, tous les droits des riverains du cours d'eau ou du propriétaire du lac et des tiers réservés.

Les indemnités pouvant être dues en raison des dommages entraînés par ce classement sont fixées comme en matière d'expropriation pour cause d'utilité publique, compensation faite des avantages que les intéressés peuvent en retirer.

Art. 3 (Loi n° 64-1245 du 16 décembre 1964, art. 29). - Les voies d'eau navigables ou flottables, naturelles ou artificielles, faisant partie du domaine public de l'Etat, peuvent être rayées de la nomenclature des voies navigables ou flottables et maintenues dans le domaine public par décret en Conseil d'Etat, après avis du ministre de l'économie et des finances, dans les conditions fixées par un décret en Conseil d'Etat.

Art. 4 (Loi n° 64-1245 du 16 décembre 1964, art. 29). - Le déclassement des cours d'eau ou lacs domaniaux navigables ou non et des canaux faisant partie du domaine public de l'Etat est prononcé après enquête d'utilité publique par décret en Conseil d'Etat pris sur le rapport du ministre des transports ou du ministre de l'agriculture s'il est chargé de la gestion du cours d'eau ou du lac, après avis des ministres chargés respectivement de l'économie et des finances, de l'intérieur, de l'industrie, ainsi que, suivant le cas, après avis du ministre de l'agriculture ou du ministre des transports dans les conditions fixées par décret en Conseil d'Etat.

.....  
Art. 15 (Loi n° 64-1245 du 16 décembre 1964, art. 31). - Les propriétaires riverains des fleuves et rivières inscrits sur la nomenclature.

Ils ne peuvent planter d'arbres ni se clore par haies ou autrement qu'à une distance de 9,75 mètres du côté où les bateaux se tirent et de 3,25 mètres sur le bord où il n'existe pas de chemin de halage.

Les propriétés riveraines d'un cours d'eau domanial rayé de la nomenclature des voies navigables ou flottables ou classé dans le domaine public par application de l'article 2-1 ainsi que les propriétés riveraines d'un lac domanial sont grevées sur chaque rive de cette dernière servitude de 3,25 mètres, dite servitude de « marche-pied ». Lorsqu'un cours d'eau est déjà grevé de la servitude prévue par le décret n° 59-96 du 7 janvier 1959, cette dernière servitude est maintenue.

Tout contrevenant sera passible d'une amende de 6 000 à 120 000 francs (60 à 1 200 F) et devra, en outre, remettre les lieux en l'état ou, à défaut, payer les frais de la remise en état d'office par l'administration.

Art. 16 (*Loi n° 64-1245 du 16 décembre 1964, art. 31*). - Lorsque l'intérêt du service de la navigation le permettra, les distances fixées par les deux premiers alinéas de l'article précédent, pour la servitude de halage, seront réduites par arrêté ministériel.

Lorsque l'exercice de la pêche et les nécessités d'entretien du cours d'eau le permettront, la distance fixée par le troisième alinéa de l'article précédent pour la servitude de marchepied pourra être exceptionnellement réduite par arrêté ministériel.

Art. 17. - Dans l'intérêt de l'approvisionnement de Paris, les propriétaires des terrains proches des rivières navigables ou flottables du bassin de la Seine sont tenus de souffrir, moyennant indemnité, l'utilisation de leurs terres en nature de prés ou de labours par les marchands de bois pour y faire les amas de leurs bois, soit pour les charger en bateaux, soit pour les mettre en trains.

Afin que les propriétaires puissent être payés par chacun des marchands de bois ceux-ci seront tenus de faire marquer leur bois de leur marque particulière et de les disposer par piles de 2,60 mètres de hauteur et de 30 mètres de longueur en ne laissant entre les piles qu'une distance de 0,65 mètre.

L'enlèvement des bois ne pourra être fait qu'après paiement aux propriétaires de l'indemnité d'occupation.

Art. 18 (*Loi n° 64-1245 du 16 décembre 1964, art. 32*). - Les propriétaires riverains qui veulent faire des constructions, plantations ou clôtures le long des cours d'eau domaniaux peuvent, au préalable, demander à l'administration de reconnaître la limite de la servitude.

Si, dans les trois mois à compter de la demande, l'administration n'a pas fixé la limite, les constructions, plantations ou clôtures faites par les riverains ne peuvent plus être supprimées que moyennant indemnité.

Art. 19 (*Loi n° 64-1245 du 16 décembre 1964, art. 31*). - Lorsque le classement d'un lac, d'une rivière ou portion de rivière dans le domaine public fluvial, ou son inscription sur la nomenclature des voies navigables ou flottables assujettit les propriétaires riverains aux servitudes établies par l'article 15, il leur est dû une indemnité proportionnée au dommage qu'ils éprouvent en tenant compte des avantages que peut leur procurer ce classement ou cette inscription.

Les propriétaires riverains auront également droit à une indemnité lorsque, pour les besoins de la navigation, la servitude de halage sera établie sur une rive où cette servitude n'existait pas.

Art. 20 (*Loi n° 64-1245 du 16 décembre 1964, art. 31*). - Les contestations relatives à l'indemnité due aux propriétaires en raison de l'établissement des servitudes de halage et de marchepied sont jugées par la juridiction compétente en matière d'expropriation pour cause d'utilité publique.

Art. 21. - Dans le cas où l'administration juge que la servitude de halage est insuffisante et veut établir, le long du fleuve ou de la rivière, un chemin dans des conditions constantes de viabilité, elle doit, à défaut de consentement exprès des riverains, acquérir le terrain nécessaire à l'établissement du chemin en se conformant aux lois sur l'expropriation pour cause d'utilité publique.

Art. 22. - Les conditions d'utilisation du chemin de halage ou du marchepied par des fermiers de la pêche et les porteurs de licences sont fixées par l'article 424 du code rural.

## CODE RURAL

Art. 431 (*Loi n° 84-512 du 29 juin 1984, art. 4*). - Tout propriétaire, locataire, fermier ou titulaire d'un droit réel, riverain d'un cours d'eau domanial ou d'un plan d'eau domanial, est tenu de laisser à l'usage des pêcheurs, le long de ceux-ci, un espace libre sur 3,25 mètres de largeur.

Lorsque l'exercice de la pêche et les nécessités d'entretien et de surveillance du cours d'eau ou du plan d'eau le permettent, les ministres chargés de la pêche en eau douce et de la gestion du domaine public fluvial ou, par délégation, le commissaire de la République du département peuvent réduire la largeur de 3,25 mètres précitée jusqu'à 1,50 mètre.

Le long des cours d'eau rayés de la nomenclature des voies navigables ou flottables mais maintenus dans le domaine public, la largeur de l'espace libre laissé à l'usage des pêcheurs est fixée à 1,50 mètre.

Le long des canaux de navigation, les pêcheurs peuvent user du chemin de halage et de la portion de berge faisant partie du domaine public, dans la mesure où le permet l'exploitation de la voie navigable.

Ce droit peut, exceptionnellement, être supprimé soit pour des raisons d'intérêt général, soit pour des raisons de sécurité lorsque les berges sont incluses dans des établissements industriels, sur décision des ministres chargés de la pêche en eau douce et de la gestion du domaine public fluvial ou, par délégation, du commissaire de la République du département.

En cas de non-respect des dispositions du présent article relatives au droit de passage, le riverain doit, sur injonction de l'administration, remettre les lieux en état dans le délai fixé par celle-ci. A défaut d'exécution dans le délai prescrit, la remise en état sera effectuée d'office par l'administration ou son concessionnaire, aux frais du riverain.

# VOIES FERRÉES

# T<sub>1</sub>

## I. - GÉNÉRALITÉS

Servitudes relatives aux chemins de fer.

Servitudes de voirie :

- alignement ;
- occupation temporaire des terrains en cas de réparation ;
- distance à observer pour les plantations et l'élagage des arbres plantés ;
- mode d'exploitation des mines, carrières et sablières.

Servitudes spéciales pour les constructions, les excavations et les dépôts de matières inflammables ou non.

Servitudes de débroussaillage.

Loi du 15 juillet 1845 modifiée sur la police des chemins de fer.

Code minier, articles 84 et 107.

Code forestier, articles L. 322-3 et L. 322-4

Loi du 29 décembre 1892 (occupation temporaire).

Décret-loi du 30 octobre 1935 modifié en son article 6 par la loi du 27 octobre 1942 relatif à la servitude de visibilité concernant les voies publiques et les croisements à niveau.

Décret du 22 mars 1942 modifié (art. 73-7°) sur la police, la sûreté et l'exploitation des voies ferrées d'intérêt général et d'intérêt local.

Décret n° 80-331 du 7 mai 1980 modifié portant règlement général des industries extractives et circulaire d'application du 7 mai 1980 et documents annexes à la circulaire.

Fiche note 11-18 BIG du 30 mars 1978.

Ministère chargé des transports (direction des transports terrestres).

## II. – PROCÉDURE D'INSTITUTION

### A. - PROCÉDURE

Application des dispositions de la loi du 15 juillet 1845 modifiée sur la police des chemins de fer, qui a institué des servitudes à l'égard des propriétés riveraines de la voie ferrée.

Sont applicables aux chemins de fer :

- les lois et règlements sur la grande voirie qui ont pour objet d'assurer la conservation des fossés, talus, haies et ouvrages, le passage des bestiaux et les dépôts de terre et autres objets quelconques (art. 2 et 3 de la loi du 15 juillet 1845 modifiée) ;
- les servitudes spéciales qui font peser des charges particulières sur des propriétés riveraines afin d'assurer le bon fonctionnement du service public que constituent les communications ferroviaires (art. 5 et suivants de la loi du 15 juillet 1845 modifiée) ;
- les lois et règlements sur l'extraction des matériaux nécessaires aux travaux publics (loi du 28 décembre 1892 sur l'occupation temporaire).

Les servitudes de grande voirie s'appliquent dans des conditions un peu particulières.

### Alignement

L'obligation d'alignement s'impose aux riverains de la voie ferrée proprement dite et à ceux des autres dépendances du domaine public ferroviaire telles que les gares, les cours de gare et avenues d'accès non classées dans une autre voirie.

L'obligation d'alignement ne concerne pas les dépendances qui ne font pas partie du domaine public où seule existe une obligation éventuelle de bornage à frais communs.

L'alignement, accordé et porté à la connaissance de l'intéressé par arrêté préfectoral, a pour but essentiel d'assurer le respect des limites des chemins de fer.

L'administration ne peut pas, comme en matière de voirie, procéder à des redressements, ni bénéficier de la servitude de reculement (Conseil d'Etat, 3 juin 1910, Pourreyron).

### **Mines et carrières**

Les travaux de recherche et d'exploitation de mines et carrières à ciel ouvert et de mines et carrières souterraines effectués à proximité d'un chemin de fer ouvert au service public doivent être exécutés dans les conditions prévues par les articles 1er et 2 du titre « Sécurité et salubrité publique » du règlement général, des industries extractives, institué par le décret n° 80-331 du 7 mai 1980 modifié et complété par les documents annexes à la circulaire d'application du 7 mai 1980.

La modification des distances limites et des zones de protection peut être effectuée par le préfet après avis du directeur interdépartemental de l'industrie, dans la limite où le permettent ou le commandent la sécurité et la salubrité publiques (art. 3, alinéa 1, du titre « Sécurité et salubrité publiques »).

La police des mines et des carrières est exercée par le préfet, assisté à cet effet par le directeur interdépartemental de l'industrie (art. 3 du décret n° 80-331 du 7 mai 1980 modifié portant règlement général des industries extractives).

## **B. - INDEMNISATION**

L'obligation de procéder à la suppression de constructions existantes au moment de la promulgation de la loi de 1845 ou lors de l'établissement de nouvelles voies ferrées ouvre droit à indemnité fixée comme en matière d'expropriation (art. 10 de la loi du 15 juillet 1845 modifiée).

L'obligation de procéder à la suppression de plantations, excavations, couvertures en chaume, amas de matériaux existants au moment de la promulgation de la loi de 1845 ou lors de l'établissement de nouvelles voies ferrées ouvre aux propriétaires un droit à indemnité déterminée par la juridiction administrative, selon les règles prévues en matière de dommage de travaux publics.

L'obligation de débroussaillage, conformément aux termes de l'articles L. 322-3 et L. 322-4 du code forestier, ouvre aux propriétaires un droit à indemnité. En cas de contestation, l'évaluation sera faite en dernier ressort par le tribunal d'instance.

Une indemnité est due aux concessionnaires de mines établies antérieurement, du fait du dommage permanent résultant de l'impossibilité d'exploiter des richesses minières dans la zone prohibée.

En dehors des cas énoncés ci-dessus, les servitudes applicables aux riverains du chemin de fer n'ouvrent pas droit à indemnité.

## **C. - PUBLICITÉ**

En matière d'alignement, délivrance de l'alignement par le préfet.

## **III. - EFFETS DE LA SERVITUDE**

### **A. - PRÉROGATIVES DE LA PUISSANCE PUBLIQUE**

#### **1° Prérogatives exercées directement par la puissance publique '**

Possibilité pour la S.N.C.F., quand le chemin de fer traverse une zone boisée, d'exécuter à l'intérieur d'une bande de 20 mètres de largeur calculée du bord extérieur de la voie, et après en avoir avisé les propriétaires, les travaux de débroussaillage de morts-bois (art. L. 322-3 et L. 322-4 du code forestier).

## **2° Obligations de faire imposées au propriétaire**

Obligation pour le riverain, avant tous travaux, de demander la délivrance de son alignement.

Obligation pour les propriétaires riverains de procéder à l'élagage des plantations situées sur une longueur de 50 mètres de part et d'autre des passages à niveau ainsi que de celles faisant saillie sur la zone ferroviaire, après intervention pour ces dernières d'un arrêté préfectoral (lois des 16 et 24 août 1790). Sinon intervention d'office de l'administration.

Application aux croisements à niveau d'une voie publique et d'une voie ferrée des dispositions relatives à la servitude de visibilité figurant au décret-loi du 30 octobre 1935 modifié par la loi du 27 octobre 1942.

Obligation pour les propriétaires, sur ordre de l'administration, de procéder, moyennant indemnité, à la suppression des constructions, plantations, excavations, couvertures de chaume, amas de matériaux combustibles ou non existants dans les zones de protection édictées par la loi du 15 juillet 1845 modifiée, et pour l'avenir lors de l'établissement de nouvelles voies ferrées (art. 10 de la loi du 15 juillet 1845).

En cas d'infraction aux prescriptions de la loi du 15 juillet 1845 modifiée, réprimée comme en matière de contravention de grande voirie, les contrevenants sont condamnés par le juge administratif à supprimer, dans un certain délai, les constructions, plantations, excavations, couvertures en chaume, dépôts contraires aux prescriptions, faute de quoi la suppression a lieu d'office aux frais du contrevenant (art. 11, alinéas 2 et 3, de la loi du 15 juillet 1845).

## **B. - LIMITATIONS AU DROIT D'UTILISER LE SOL**

### **1° Obligations passives**

Obligation pour les riverains voisins d'un passage à niveau de supporter les servitudes résultant d'un plan de dégagement établi en application du décret-loi du 30 octobre 1935 modifié le 27 octobre 1942 concernant les servitudes de visibilité.

Interdiction aux riverains des voies ferrées de procéder à l'édification d'aucune construction autre qu'un mur de clôture, dans une distance de 2 mètres d'un chemin de fer. Cette distance est mesurée soit de l'arête supérieure du déblai, soit de l'arête inférieure du talus de remblai, soit du bord extérieur du fossé du chemin et à défaut d'une ligne tracée à 1,50 mètre à partir des rails extérieurs de la voie de fer. L'interdiction s'impose aux riverains de la voie ferrée proprement dite et non pas aux dépendances du chemin de fer non pourvues de voies : elle concerne non seulement les maisons d'habitation mais aussi les hangars, magasins, écuries, etc. (art. 5 de la loi du 15 juillet 1845).

Interdiction aux riverains des voies ferrées de planter des arbres à moins de 6 mètres et des haies vives à moins de 2 mètres de la limite de la voie ferrée constatée par un arrêté d'alignement. Le calcul de la distance est fait d'après les règles énoncées ci-dessus en matière de construction (application des règles édictées par l'article 5 de la loi du 9 ventôse, An VIII),

Interdiction d'établir aucun dépôt de pierres ou objets non inflammables pouvant être projetés sur la voie à moins de 5 mètres. Les dépôts effectués le long des remblais sont autorisés lorsque la hauteur du dépôt est inférieure à celle du remblai (ait. 8 de la loi du 15 juillet 1845 modifiée).

Interdiction d'établir aucun dépôt de matières inflammables et des couvertures en chaume à moins de 20 mètres d'un chemin de fer.

Interdiction aux riverains d'un chemin de fer qui se trouve en remblai de plus de 3 mètres au-dessus du terrain naturel de pratiquer des excavations dans une zone de largeur égale à la hauteur verticale du remblai, mesurée à partir du pied du talus (art. 6 de la loi du 15 juillet 1845 modifiée).

Interdiction aux riverains de la voie ferrée de déverser leurs eaux résiduelles dans les dépendances de la voie (art. 3 de la loi du 15 juillet 1845 modifiée).

Interdiction de laisser subsister, après mise en demeure du préfet de les supprimer, toutes installations lumineuses et notamment toutes publicités lumineuses au moyen d'affichages, enseignes ou panneaux lumineux ou réfléchissants lorsqu'elles sont de nature, à créer un danger pour la circulation des convois en raison de la gêne qu'elles apportent pour l'observation des signaux par les agents des chemins de fer (art. 73-7° du décret du 22 mars 1942 modifié).

## **2° Droits résiduels du propriétaire**

Possibilité pour les propriétaires riverains d'obtenir, par arrêté préfectoral, une dérogation à l'interdiction de construire à moins de 2 mètres du chemin de fer lorsque la sûreté publique, la conservation du chemin de fer et la disposition des lieux le permettent (art. 9 de la loi du 15 juillet 1845 modifiée).

Possibilité pour les riverains propriétaires de constructions antérieures à la loi de 1845 ou existantes lors de la construction d'un nouveau chemin de fer de les entretenir dans l'état où elles se trouvaient à cette époque (art. 5 de la loi de 1845 modifiée).

Possibilité pour les propriétaires riverains d'obtenir, par décision du préfet, une dérogation à l'interdiction de planter des arbres (distance ramenée de 6 mètres à 2 mètres) et les haies vives (distance ramenée de 2 mètres à 0,50 mètre),

Possibilité pour les propriétaires riverains d'exécuter des travaux concernant les mines et carrières, à proximité des voies ferrées, dans les conditions définies au titre « Sécurité et salubrité publiques » du règlement général des industries extractives institué par le décret n° 80-331 du 7 mai 1980 modifié et complété par les documents annexes à la circulaire du 7 mai 1980.

Possibilité pour les propriétaires riverains de procéder à des excavations en bordure de voie ferrée en remblai de 3 mètres dans la zone d'une largeur égale à la hauteur verticale du remblai mesuré à partir du pied du talus, à condition d'en avoir obtenu l'autorisation préfectorale délivrée, après consultation de la S.N.C.F.

Possibilité pour les propriétaires riverains de procéder à des dépôts d'objets non inflammables dans la zone de prohibition lorsque la sûreté publique, la conservation du chemin de fer et la disposition des lieux le permettent et à condition d'en avoir obtenu l'autorisation préfectorale.

Les dérogations accordées à ce titre sont toujours révocables (art. 9 de la loi de 1845 modifiée).

## I - GENERALITES

### A - Nom officiel de la servitude

Servitudes relatives aux chemins de fer ou servitudes de grande voirie :

- alignement.
- occupation temporaire des terrains en cas de réparation.
- distance à observer pour les plantations et l'élagage des arbres plantés.
- mode d'exploitation des mines, carrières et sablières.

Servitudes spéciales

- constructions.
- excavations.
- Dépôt de matières inflammables ou non

Servitudes de débroussaillage

### B - Références des textes législatifs qui permettent de l'instituer

- Loi du 15 juillet 1845.
- Décret portant règlement d'administration publique du 11 septembre 1939.
  - Code des Mines article 84.
- Code Minier article 107.
- Code forestier article 180
- Loi du 29 décembre 1892 occupation temporaire
- Décret-loi du 30 octobre 1935 modifié en son article 6 par la loi du 27 octobre 1942 relatif à la servitude de visibilité concernant les voies publiques et les croisements à niveau
- Décret n° 54.321 du 15 mars 1954 pour l'exploitation des carrières à ciel ouvert
- Décret n° 59.962 du 31 juillet 1959 fixant les prescriptions spéciales à respecter pour les tirs à la mine aux abords du chemin de fer
- Loi n° 55.434 du 18 avril 1955 relative aux restrictions apportées à la publicité aux abords des passages à niveau
- Décret du 14 mars 1964 relatif aux voies communales

### C - Acte qui l'a instituée sur le territoire concerné par le P.L.U.

Loi du 15 juillet 1845 sur la police des chemins de fer.

### D - Service Régional responsable de la servitude

Direction Régionale de la S.N.C.F.  
POLE PATRIMOINE - A.I.R.  
Groupe Domaine  
4, rue Catalan  
BP 91242  
34011 - MONTPELLIER CEDEX 1

## II - PROCEDURE D'INSTITUTION

### A - Procédure

- Application des dispositions de la loi du 15 juillet 1845 sur la police des chemins de fer, qui a institué des servitudes à l'égard des propriétés riveraines de la voie ferrée.
- Sont applicables aux chemins de fer :
  - les lois et règlements sur la grande voirie qui ont pour objet d'assurer la conservation des fossés, talus, haies et ouvrages, le pacage des bestiaux et les dépôts de terre et autres objets quelconques (articles 2 et 3 de la loi du 15 juillet 1845),
  - les servitudes spéciales qui font peser des charges particulières sur les propriétés riveraines afin d'assurer le bon fonctionnement du service public que constituent les communications ferroviaires (article 5 et suivants de la loi du 15 juillet 1845),
  - les lois et règlements sur l'extraction des matériaux nécessaires aux travaux publics (loi du 28 décembre 1892 sur l'occupation temporaire).

• Les servitudes de grande voirie s'appliquent dans des conditions un peu particulières :

#### Alignements :

L'obligation d'alignement s'impose :

- aux riverains de la voie ferrée proprement dite et à ceux des autres dépendances du domaine public ferroviaire telles que gares, cours des gares, et avenues d'accès non classées dans une autre voirie
- elle ne concerne pas les dépendances qui ne font pas partie du domaine public ou seule existe l'obligation éventuelle de bornage à frais commun.
- L'alignement accordé et porté à la connaissance de l'intéressé par arrêté préfectoral, a pour but essentiel d'assurer le respect des limites du chemin de fer.

L'administration ne peut pas comme en matière de voirie procéder à des redressements ni bénéficier de la servitude de reculement (Conseil d'Etat : arrêt POURPJEYRON 3 juin 1910).

#### Constructions :

Indépendamment des marges de reculement susceptibles d'être prévues dans les Plans Locaux d'Urbanisme ou au Règlement National d'Urbanisme, aucune construction autre qu'un mur de clôture, ne peut être établie à moins de 2 m de la limite légale du chemin de fer définie par l'article 5 de la loi du 15 juillet 1845.

Il résulte des dispositions précédentes que si les clôtures sont autorisées à la limite réelle du chemin de fer, les constructions doivent être établies en retrait de cette limite réelle dans le cas où celle-ci est située à moins de 2 m de la limite légale.

Cette servitude de reculement ne s'impose qu'aux propriétés riveraines de la voie ferrée proprement dite, qu'il s'agisse d'une voie principale ou d'une voie de garage ou encore de terrains acquis pour la pose d'une nouvelle voie.

Il est par ailleurs rappelé qu'il est interdit aux propriétaires riverains du chemin de fer d'édifier sans l'autorisation de la S.N.C.F. des constructions qui en raison de leur implantation, entraîneraient, par application des dispositions d'urbanisme, la création de zones de prospect sur le Domaine Public Ferroviaire.

#### Mines et carrières :

Si les travaux de recherches ou d'exploitation d'une mine sont de nature à compromettre la conservation des voies de communication, il y sera pourvu par le Préfet. Les cahiers des charges des concessionnaires indiquent que ces derniers doivent obtenir des Préfets des autorisations spéciales, lorsque les travaux doivent être exécutés à proximité des voies de communications. La distance étant déterminée dans chaque cas d'espèce.

### B - Indemnisation

L'obligation de procéder à la suppression de constructions existant au moment de la promulgation de la loi de 1845 ou lors de l'établissement de nouvelles voies ferrées (article 10 de la loi du 15 juillet 1845) ouvre aux propriétaires un droit à indemnité fixe comme en matière d'expropriation.

L'obligation de procéder à la suppression de constructions existant au moment de la promulgation de la loi de 1845 ou lors de l'établissement de nouvelles voies ferrées (article 10) ouvre aux propriétaires un droit à indemnité déterminée par la juridiction administrative, selon les règles prévues en matière de dommages de travaux publics.

L'obligation de débroussaillage, conformément aux termes de l'article 180 du Code Forestier, ouvre aux propriétaires un droit à l'indemnité. En cas de contestation, l'évaluation en sera faite en dernier ressort par le Tribunal d'Instance.

Une indemnité est due aux concessionnaires de mines établies antérieurement, du fait du dommage permanent résultant de l'impossibilité d'exploiter des richesses minières dans la zone prohibée.

En dehors des cas énoncés ci-dessus les servitudes applicables aux riverains du chemin de fer n'ouvrent pas droit à indemnité.

### **C - Publicité**

En matière d'alignement, délivrance de l'arrêté d'alignement par le Préfet.

## **III - EFFETS DE LA SERVITUDE**

### **A - Prérogatives de la puissance publique**

1 °) Prérogatives exercées directement par la puissance publique :

Possibilité pour la S.N.C.F. quand le chemin de fer traverse une zone boisée, d'exécuter, à l'intérieur d'une bande de 20 mètres de largeur calculée du bord extérieur de la voie et après en avoir avisé les propriétaires, les travaux de débroussaillage de morts-bois (article 180 du Code Forestier).

2°) Obligations de faire, imposées au propriétaire

- Obligation pour le riverain avant tous travaux de construction de demander la délivrance de son alignement.
- Obligation pour les propriétaires riverains de procéder à l'élagage des plantations situées sur une longueur de 50 mètres de part et d'autre des passages à niveau ainsi que de celles faisant saillie sur la zone ferroviaire après intervention pour ces derniers d'un arrêté préfectoral (loi des 16 et 24 août 1970). Sinon intervention d'office de l'Administration.
- Obligation pour les riverains d'une voie communale au croisement avec une voie ferrée de maintenir, et ce sur une distance de 50 mètres de part et d'autre du centre du passage à niveau, les haies à une hauteur de 1 m au-dessus de l'axe des chaussées et les arbres de haut *jet* à 3 mètres (Décret du 14 mars 1964 relatif aux voies communales).
- Application aux croisements à niveau non munis de barrières, d'une voie publique et d'une voie ferrée, des dispositions relatives à la servitude de visibilité figurant au décret-loi du 30 octobre 1935 modifié par la loi du 27 octobre 1942.
- Obligation pour les propriétaires, sur ordre de l'Administration, de procéder moyennant indemnité, à la suppression des constructions, plantations, excavations, couverture en chaume, amas de matériaux combustibles ou non existant dans les zones de protection édictées par la loi du 15 juillet 1845 et pour l'avenir lors de l'établissement de nouvelles voies ferrées (article 10 de la loi du 15 juillet 1845).

En cas d'infractions aux prescriptions de la loi du 15 juillet 1845 réprimées comme en matière de grande voirie, les contrevenants sont condamnés par le Juge Administratif à supprimer dans un délai donné, les constructions, plantations, excavations, couvertures, dépôts contraires aux prescriptions, sinon la suppression a lieu d'office aux frais du contrevenant (article 11, alinéa 2 et 3 de la loi du 15 juillet 1845).

## **B - Limitation au droit d'utiliser le sol**

### 1 °) Obligations passives

- Obligation pour les riverains voisins d'un croisement à niveau de supporter les servitudes résultant d'un plan de dégagement établi en application du Décret-Loi du 30 octobre 1935 modifié le 27 octobre 1942 concernant les servitudes de visibilité.
- Interdiction aux riverains de la voie ferrée de procéder à l'édification d'aucune construction autre qu'un mur de clôture dans une distance de 2 mètres d'un, chemin de fer. Cette distance est mesurée soit de l'arête supérieure du déblai, soit de l'arête inférieure du talus du remblai, soit du bord extérieur des fossés du chemin et à défaut d'une ligne tracée à 1,50 mètre à partir des rails extérieurs de la voie de fer. L'interdiction ne s'impose qu'aux riverains de la voie ferrée proprement dite et non pas aux dépendances du chemin de fer non pourvus de voies, elle concerne non seulement les maisons d'habitation mais aussi les magasins, hangars, écuries, etc. (article 5 de la loi du 15 juillet 1845).
- Interdiction aux riverains de la voie ferrée de planter des arbres à moins de 6 mètres de la limite de la voie ferrée constatée par un arrêté d'alignement et des haies vives à moins de 2 mètres. Le calcul de la distance est fait d'après les règles énoncées ci-dessus en matière de constructions (application des règles édictées par l'article 5 de la loi du 9 Ventôse an XTH).
- Interdiction d'établir des dépôts de pierres ou objets non inflammables pouvant être projetés sur la voie à moins de 5 mètres. Les dépôts effectués le long des remblais sont autorisés lorsque la hauteur du dépôt est inférieure à celle du remblai (article 8 de la loi du 15 juillet 1845).
- Interdiction d'établir des dépôts de matières inflammables et des couvertures en chaume à moins de 20 mètres d'un chemin de fer.
- Interdiction aux riverains d'un chemin de fer qui se trouve en remblai de plus de 3 mètres au-dessus du terrain naturel, de pratiquer des excavations dans une zone de largeur égale à la hauteur verticale du remblai mesurée à partir du pied du talus (article 6 de la loi du 5 juillet 1845).'
- Interdiction aux riverains de la voie ferrée de déverser leurs eaux résiduelles dans les dépendances de la voie ferrée (article 3 de la loi du 15 juillet 1845).

### 2°) Droits résiduels du propriétaire

Possibilité pour les propriétaires riverains d'obtenir par décision du Ministre chargé des Chemins de Fer, une dérogation à l'interdiction de construire à moins de 2 mètres du chemin de fer, lorsque la sûreté publique, la conservation du chemin de fer et la disposition des lieux le permettent (article 9 de la loi du 15 juillet 1845).

Possibilité pour les propriétaires riverains de constructions antérieures à la loi de 1845 ou existant lors de la construction d'un nouveau chemin de fer, de les entretenir dans l'état où elles se trouvaient à cette époque (article 5 de la loi du 15 juillet 1845).

Possibilité pour les propriétaires riverains d'obtenir par décision du Préfet, une dérogation à l'interdiction de planter des arbres (distance ramenée de 6 mètres à 2 mètres) et des haies vives (distance ramenée de 2 mètres à 0,50 mètre).

Possibilité pour les propriétaires riverains d'exécuter des travaux concernant les mines et carrières, à proximité des voies ferrées à condition d'en avoir obtenu l'autorisation préfectorale déterminant dans chaque cas la distance à observer entre le lieu des travaux et le chemin de fer.

Possibilité pour les propriétaires riverains de pratiquer des excavations, en bordure de voie ferrée en remblai de plus de 3 mètres dans la zone d'une largeur égale à la hauteur verticale du remblai mesurée à partir du pied du talus, à condition d'en avoir obtenu l'autorisation préfectorale délivrée après consultation de la S.N.C.F.

Possibilité pour les propriétaires riverains de procéder à des dépôts d'objets non inflammables, dans la zone prohibée lorsque la sûreté publique, la conservation du chemin de fer et la disposition des lieux le permettent, à condition d'en avoir obtenu l'autorisation du Ministre chargé des Chemins de Fer.

Les dérogations accordées à ce titre, sont toujours révoquées (Article 9 de la loi du 15 juillet 1845).

**NOTICE TECHNIQUE**  
**pour le report aux P.L.U. des servitudes prevant les propriétés riveraines du chemin de fer**

L'article 3 de la loi du 15 juillet 1845 sur la police des chemins de fer rend applicable aux propriétés riveraines de la voie ferrée, les servitudes prévues par les règlements sur la grande voirie et qui concernent notamment :

- l'alignement,
- l'écoulement des eaux,
- la distance à observer pour les plantations et l'élagage des arbres plantés.

D'autre part, les articles 5 et 6 de ladite loi limitent des servitudes spéciales en ce qui concerne les distances à respecter pour les constructions et les excavations le long de la voie ferrée.

De plus, en application du décret-loi du 30 octobre 1935 modifié par la loi du 27 octobre 1942, des servitudes peuvent grever les propriétés riveraines du chemin de fer en vue d'améliorer la visibilité aux abords des passages à niveau.

Les distances fixées par la loi du 15 juillet 1845 sont calculées à partir de la limite légale du chemin de fer, laquelle est indépendante de la limite réelle du domaine concédé à la S.N.C.F.

Selon l'article 5 de cette loi, la limite légale du chemin de fer est déterminée de la manière suivante :

- a) Voie en plate-forme sans fossé : Une ligne idéale tracée à 1,50 m. du bord du rail antérieur (Figure 1).

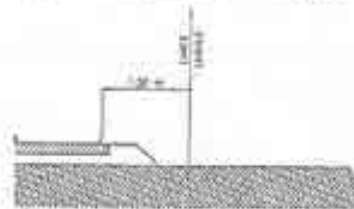

Figure 1

- b) Voie en plate-forme avec fossé : Le bord extérieur du fossé (Figure 2).

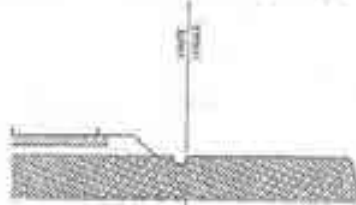

Figure 2

- c) Voie en remblai (L'arête inférieure du talus de remblai) (Figure 3)  
 ou le bord extérieur du fossé si cette voie comporte un fossé (Figure 4).

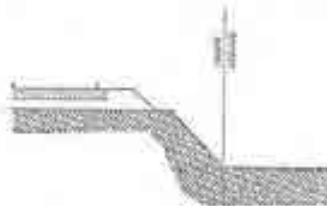

Figure 3



Figure 4

a) Voie en déblai : L'arête supérieure du talus de déblai (figure 5).



Figure 5

b) Voie posée à flanc de coteau : La limite légale à considérer est constituée par le point extrême des déblais ou remblais effectués pour la construction de la ligne et non la limite du talus naturel (figures 6 et 7).

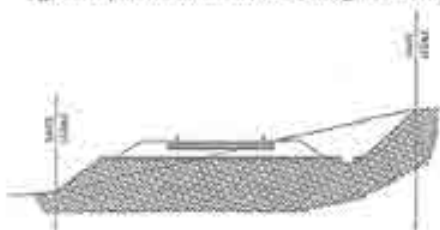

Figure 6

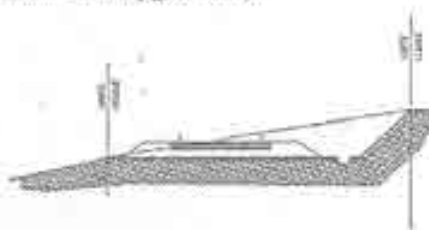

Figure 7

Lorsque le talus est remplacé par un mur de soutènement, la limite légale est, en cas de remblai, le pied et, en cas de déblai, la crête de ce mur (figures 8 et 9).



Figure 8



Figure 9

Lorsque le chemin de fer est établi en remblai et que le talus a été rechargé ou modifié par suite d'apport de terre ou d'épuration de ballast, la limite légale pourra être déterminée à partir du pied du talus primitif, à moins toutefois que cet élargissement de plate-forme ne soit destiné à l'établissement prochain de nouvelles voies.

En bordure des lignes à voie unique dont la plate-forme a été acquise pour 2 voies, la limite légale est déterminée en supposant la deuxième voie construite avec ses talus et fossés.

Il est, par ailleurs, fait observer que les servitudes prévues par la loi du 15 juillet 1845 sur la police des chemins de fer n'ouvrent pas droit à l'indemnité.

Enfin, il est rappelé qu'indépendamment des servitudes ci-dessus - dont les conditions d'application vont être maintenant précisées - les propriétaires riverains du chemin de fer doivent se conformer, le cas échéant, aux dispositions de la loi de 1845, concernant les dépôts temporaires et l'exploitation des mines et carrières à proximité des voies ferrées.

## 1 - Alignement :

L'alignement est la procédure par laquelle l'Administration détermine les limites du domaine public ferroviaire.

Tout propriétaire riverain du chemin de fer qui désire élever une construction ou établir une clôture, doit demander l'alignement. Cette obligation s'impose non seulement aux riverains de la voie ferrée proprement dite, mais encore à ceux des autres dépendances du domaine public ferroviaire telles que gares, cours de gares, avenues d'accès, etc.

L'alignement est délivré par arrêté préfectoral. Cet arrêté indique aussi les limites de la zone de servitudes à l'intérieur de laquelle il est interdit, en application de la loi du 15 juillet 1845, d'élever des constructions, d'établir des plantations ou d'effectuer des excavations.

L'alignement ne donne pas aux riverains du chemin de fer les droits qu'il confère le long des voies publiques, dits "rivaux de voirie".

Ainsi, aucun accès ne peut être pris sur la voie ferrée.

## 2 - Ecoulement des eaux :

Les rivières du chemin de fer doivent recevoir les eaux naturelles telles que eaux pluviales, de source ou d'infiltration provenant normalement de la voie ferrée ; ils ne doivent rien entreprendre qui serait de nature à gêner leur libre écoulement ou à provoquer leur refoulement dans les emprises ferroviaires.

D'autre part, si les rivières peuvent laisser écouler sur le domaine ferroviaire les eaux naturelles de leurs fonds, dès l'instant qu'ils n'en modifient ni le cours ni le volume, par contre il leur est interdit de déverser leurs eaux usées dans les dépendances du chemin de fer.

## 3 - Plantations :

### a) Arbres à haute tige :

Aucune plantation d'arbres à haute tige ne peut être faite à moins de 6 m de la limite légale du chemin de fer. Toutefois, cette distance peut être ramenée à 2 m par autorisation préfectorale.

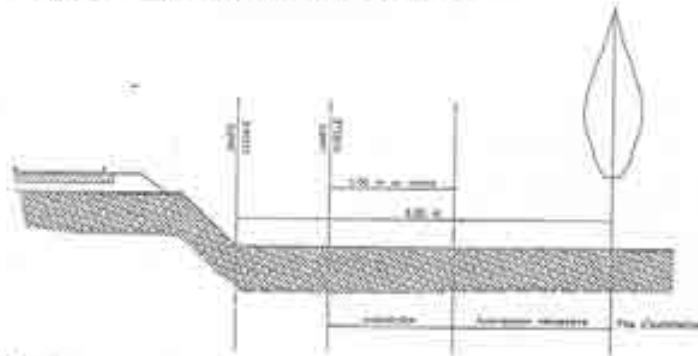

Figure 10

### b) Haies vives :

Elles ne peuvent être plantées à l'extrême limite des propriétés riveraines : une distance de deux mètres de la limite légale doit être observée, sauf dérogation accordée par le Préfet qui peut réduire cette distance jusqu'à 0,50 m.



Figure 11

Dans tous les cas, l'application des règles ci-dessus ne doit pas conduire à planter un arbre à moins de 2 m de la limite réelle du chemin de fer et une haie vive à moins de 0,50 m de cette limite.

## 4 - Constructions :

Indépendamment des marges de recullement susceptibles d'être prévues dans les Plans Locaux d'Urbanisme, aucune construction sous qu'un mur de clôture, ne peut être établie à moins de 2 m de la limite légale du chemin de fer.



Figure 12

Il résulte des dispositions précitées que si les clôtures sont autorisées à la limite réelle du chemin de fer, les constructions doivent être établies en retrait de cette limite réelle dans le cas où celle-ci est située à moins de 2 m de la limite légale.

Cette servitude de recullement ne s'impose qu'aux propriétés riveraines de la voie ferrée proprement dite, qu'il s'agisse d'une voie principale ou d'une voie de garage ou encore de terrains acquis pour la pose d'une nouvelle voie.

Il est, par ailleurs, rappelé qu'il est interdit aux propriétaires riverains du chemin de fer d'édifier, sans l'autorisation de la S.N.C.F., des constructions qui, en raison de leur implantation, empiètent, par application des dispositions d'urbanisme, la création de zones de prospect sur le domaine public ferroviaire.

### 5 - Excavations :

Aucune excavation ne peut être effectuée en bordure de la voie ferrée lorsque celle-ci se trouve en remblai de plus de 3 m au-dessus du terrain naturel, dans une zone de largeur égale à la hauteur du remblai mesurée à partir du pied du talus.



Figure 13

### 6 - Servitudes de visibilité aux abords des passages à niveau :

Les propriétés riveraines ou voisines du croisement à niveau d'une voie publique et d'une voie ferrée sont susceptibles d'être frappées de servitudes de visibilité en application du décret-loi du 30/10/1935, modifié par la loi du 27/10/1942.

Ces servitudes peuvent comporter, suivant les cas :

- l'obligation de supprimer les murs de clôture ou de les remplacer par des grilles, de supprimer les plantations gênantes, de ramoner et de tenir le terrain et toute superstructure à un niveau déterminé,
- l'interdiction de bâtir, de placer des clôtures, de remblayer, de planter et de faire des installations au-dessus d'un certain niveau,
- la possibilité, pour l'Administration, d'opérer la réfection des talus, remblais et tous obstacles naturels, de manière à réaliser des conditions de vue satisfaisantes.

Un plan de dégagement soumis à enquête détermine, pour chaque parcelle, la nature des servitudes imposées, lesquelles ont droit à indemnité.

A défaut de plan de dégagement, la Direction Départementale de l'Équipement soumet à la S.N.C.F. pour avis, les demandes de permis de construire intéressant une certaine zone au voisinage des passages à niveau non gardés.

Cette zone est représentée par des hauteurs sur le croquis ci-dessous (figure 14).

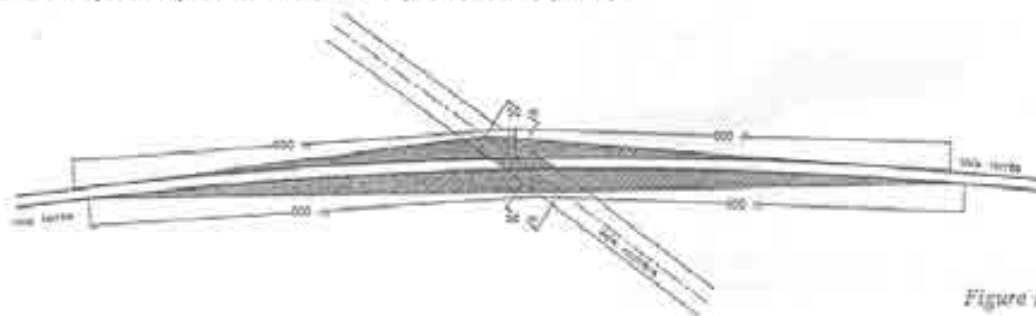

Figure 14

## I. - GÉNÉRALITÉS

Servitudes relatives aux transmissions radioélectriques concernant la protection contre les obstacles des centres d'émission et de réception exploités par l'Etat.

Code des postes et télécommunications, articles L. 54 à L. 56, R. 21 à R. 26 et R. 39.

Premier ministre (comité de coordination des télécommunications, groupement des contrôles radioélectriques, C.N.E.S.).

Ministère des postes, des télécommunications et de l'espace (direction de la production, service du trafic, de l'équipement et de la planification).

Ministère de la défense.

Ministère de l'intérieur.

Ministère chargé des transports (direction générale de l'aviation civile [services des bases aériennes], direction de la météorologie nationale, direction générale de la marine marchande, direction des ports et de la navigation maritimes, services des phares et balises).

## II. - PROCÉDURE D'INSTITUTION

### A. - PROCÉDURE

Servitudes instituées par un décret particulier à chaque centre, soumis au contreseing du ministre dont les services exploitent le centre et du secrétaire d'Etat chargé de l'environnement. Ce décret auquel est joint le plan des servitudes intervient après consultation des administrations concernées, enquête publique dans les communes intéressées et transmission de l'ensemble de dossier d'enquête au Comité de coordination des télécommunications. L'accord préalable du ministre chargé de l'industrie et du ministre chargé de l'agriculture est requis dans tous les cas. Si l'accord entre les ministres n'intervient pas, il est statué par décret en Conseil d'Etat (art. 25 du code des postes et des télécommunications).

Les servitudes instituées par décret sont modifiées selon la procédure déterminée ci-dessus lorsque la modification projetée entraîne un changement d'assiette de la servitude ou son aggravation. Elles sont réduites ou supprimées par décret sans qu'il y ait lieu de procéder à l'enquête (art- R. 25 du code des postes et des télécommunications).

Le plan des servitudes détermine, autour des centres d'émission et de réception dont les limites sont définies conformément au deuxième alinéa de l'article R. 22 du code des postes et télécommunications ou entre des centres assurant une liaison radioélectrique sur ondes de fréquence supérieure à 30 MHz, différentes zones possibles de servitudes.

#### ***a) Autour des centres émetteurs et récepteurs et autour des stations de radiorepérage et de radionavigation, d'émission et de réception***

*(Art. R. 21 et R. 22 du code des postes et des télécommunications)*

#### **Zone primaire de dégagement**

A une distance maximale de 200 mètres (à partir des limites du centre), les différents centres à l'exclusion des installations radiogoniométriques ou de sécurité aéronautique pour lesquelles la distance maximale peut être portée à 400 mètres.

#### **Zone secondaire de dégagement**

La distance maximale à partir *des* limites du centre peut être de 2 000 mètres.

### **Secteur de dégagement**

D'une couverture de quelques degrés à 360° autour des stations de radiorepérage et de radionavigation et sur une distance maximale de 5 000 mètres entre les limites du centre et le périmètre du secteur.

#### **b) Entre deux centres assurant une liaison radioélectrique par ondes de fréquence supérieure à 30 MHz**

*(Art. R. 23 du code des postes et des télécommunications)*

### **Zone spéciale de dégagement**

D'une largeur approximative de 500 mètres compte tenu de la largeur du faisceau hertzien proprement dit estimée dans la plupart des cas à 400 mètres et de deux zones latérales de 50 mètres.

## **B. - INDEMNISATION**

Possible si le rétablissement des liaisons cause aux propriétés et aux ouvrages un dommage direct matériel et actuel (art. L. 56 du code des postes et des télécommunications). La demande d'indemnité doit être faite dans le délai d'un an du jour de la notification des mesures imposées. A défaut d'accord amiable, les contestations relatives à cette indemnité sont de la compétence du tribunal administratif (art. L. 56 du code des postes et des télécommunications) (1).

## **C. - PUBLICITÉ**

Publication des décrets au *Journal officiel* de la République française.

Publication au fichier du ministère des postes, des télécommunications et de l'espace (instruction du 21 juin 1961 n° 40) qui alimente le fichier mis à la disposition des préfets, des directeurs départementaux de l'équipement, des directeurs interdépartementaux de l'industrie.

Notification par les maires aux intéressés des mesures qui leur sont imposées.

## **III. - EFFETS DE LA SERVITUDE**

### **A. - PRÉROGATIVES DE LA PUISSANCE PUBLIQUE**

#### **1° Prérogatives exercées directement par la puissance publique**

Droit pour l'administration de procéder à l'expropriation des immeubles par nature pour lesquels aucun accord amiable n'est intervenu quant à leur modification ou à leur suppression, et ce dans toutes les zones et le secteur de dégagement.

#### **2° Obligations de faire imposées au propriétaire**

*Au cours de l'enquête publique*

Les propriétaires sont tenus, dans les communes désignées par arrêté du préfet, de laisser pénétrer les agents de l'administration chargés de la préparation du dossier d'enquête dans les propriétés non closes de murs ou de clôtures équivalentes (art. R. 25 du code des postes et des télécommunications).

*Dans les zones et dans le secteur de dégagement*

Obligation pour les propriétaires, dans toutes les zones et dans le secteur de dégagement, de procéder si nécessaire à la modification ou à la suppression des bâtiments constituant des immeubles par nature, aux termes des articles 518 et 519 du code civil.

(1) N'ouvre pas droit à indemnité l'institution d'une servitude de protection des télécommunications radioélectriques entraînant l'inconstructibilité d'un terrain (Conseil d'Etat, 17 octobre 1980, époux Pascal : C.J.E.G. 1980, p. 161).

Obligation pour les propriétaires, dans la zone primaire de dégagement, de procéder si nécessaire à la suppression des excavations artificielles, des ouvrages métalliques fixes ou mobiles, des étendues d'eau ou de liquide de toute nature.

## **B. - LIMITATIONS AU DROIT D'UTILISER LE SOL**

### **1° Obligations passives**

Interdiction, dans la zone primaire, de créer des excavations artificielles (pour les stations de sécurité aéronautique), de créer tout ouvrage métallique fixe ou mobile, des étendues d'eau ou de liquide de toute nature ayant pour résultat de perturber le fonctionnement du centre (pour les stations de sécurité aéronautique et les centres radiogoniométriques).

Limitation, dans les zones primaires et secondaires et dans les secteurs de dégagement, de la hauteur des obstacles. En général le décret propre à chaque centre renvoie aux cotes fixées par le plan qui lui est annexé.

Interdiction, dans la zone spéciale de dégagement, de créer des constructions ou des obstacles au-dessus d'une ligne droite située à 10 mètres au-dessous de celle joignant les aériens d'émission ou de réception sans, cependant, que la limitation de hauteur imposée puisse être inférieure à 25 mètres (art. R. 23 du code des postes et des télécommunications).

### **2° Droits résiduels du propriétaire**

Droit pour les propriétaires de créer, dans toutes les zones de servitudes et dans les secteurs de dégagement, des obstacles fixes ou mobiles dépassant la cote fixée par le décret des servitudes, à condition d'en avoir obtenu l'autorisation du ministre qui exploite ou contrôle le centre.

Droit pour les propriétaires dont les immeubles soumis à l'obligation de modification des installations préexistantes ont été expropriés à défaut d'accord amiable de faire état d'un droit de préemption, si l'administration procède à la revente de ces immeubles aménagés (art. L. 55 du code des postes et des télécommunications).

## **Servitudes Zones inondables**

## DÉFENSE CONTRE LES INONDATIONS

### I. - GÉNÉRALITÉS

Servitudes en zones submersibles.

Code du domaine public fluvial et de la navigation intérieure, articles 48 à 54.

Décret-loi du 30 octobre 1935 (art. 48 à 54 du code du domaine public fluvial) relatif aux travaux dans les vallées submersibles de certaines rivières domaniales ou non.

Décret du 20 octobre 1937 pris pour l'application du décret-loi du 30 octobre 1935.

Décrets n° 60-357 et n° 60-358 du 9 avril 1960.

Décrets du 12 avril 1952, du 20 février 1961, du 1<sup>er</sup> avril 1961, du 29 septembre 1962, du 18 avril 1975 complétant la liste des cours d'eau soumis aux dispositions de l'article 48 du code du domaine public fluvial.

Loi n° 82-600 du 13 juillet 1982 relative à l'indemnisation des catastrophes naturelles modifiée par les articles 42 et 43 de la loi n° 87-565 du 22 juillet 1987 relative à l'organisation de la sécurité civile, à la défense de la forêt contre les incendies et à la prévention des risques majeurs.

Code de l'urbanisme, articles L. 421-1, L. 422-2, R. 421-38-14 et 15, R. 422-8 et R. 443-7-2.

Loi locale du 2 juillet 1891 modifiée par la loi locale du 22 avril 1902 sur l'usage et la répartition des eaux, validée par l'article 7, § 5, de la loi française du 1<sup>er</sup> juin 1924 et règlement d'application du 14 février 1892, § 39 et 41 applicables aux départements du Bas-Rhin, du Haut-Rhin et de la Moselle.

Circulaire n° 78-95 du 6 juillet 1978 relative aux servitudes d'utilité publique affectant l'utilisation des sols et concernant les cours d'eau (report dans le plan d'occupation des sols).

Ministère chargé de l'environnement et de la prévention des risques technologiques et naturels majeurs (direction de l'eau et de la prévention des pollutions et des risques).

### II. - PROCÉDURE D'INSTITUTION

#### A. - PROCÉDURE

##### *Code du domaine public fluvial et de la navigation intérieure*

Servitudes applicables aux zones submersibles des vallées d'un certain nombre de cours d'eau désignés par l'article 48 du code du domaine public fluvial et de la navigation intérieure et à ceux ultérieurement désignés par décret en Conseil d'Etat.

Les zones submersibles ou surfaces submersibles peuvent être définies comme étant celles correspondant aux plus hautes eaux considérées comme probables et dont le niveau est au moins égal à celui des plus hautes eaux connues (1).

Les surfaces submersibles sont portées sur des plans dressés par sections correspondant aux territoires d'une ou plusieurs communes par l'ingénieur en chef des ponts et chaussées du département intéressé. Les plans indiquent, le cas échéant, les digues, remblais, dépôts de matières encombrantes, clôtures, plantations, constructions et tous autres ouvrages susceptibles de faire obstacle à l'écoulement des eaux ou de restreindre de manière nuisible le champ des inondations.

Ce plan est soumis à enquête publique dans les formes prévues par le code de l'expropriation pour cause d'utilité publique et à une conférence interservices.

(1) Le Conseil d'Etat, dans une note du 30 avril 1970 sur les projets de décrets relatifs aux surfaces submersibles de certaines sections de l'Indre, du Rhône, de l'Adour et de la Saône, a actualisé cette notion en indiquant que les surfaces considérées comme submersibles sont celles qui, résultant de l'observation des phénomènes naturels, sont fixées en fonction des plus hautes eaux connues. Il est précisé que doivent être considérées comme les « plus hautes eaux connues », celles pour lesquelles on a suffisamment d'éléments de connaissance permettant de déterminer les caractéristiques de la crue, à partir d'enquêtes sur le terrain, de calculs hydrauliques, etc.

Le plan est approuvé par décret en Conseil d'Etat sur le rapport du ministre chargé de la défense contre les inondations (ministre chargé de l'environnement) et après avis des ministres intéressés (art. 4 modifié du décret du 20 octobre 1937).

Les dispositions techniques applicables à chaque vallée sont déterminées après enquête publique, par décret en Conseil d'Etat.

Ces dispositions techniques pourront notamment définir celles des constructions, clôtures et plantations qui soumises à déclaration, seront en principe autorisées et celles qui n'étant pas susceptibles de faire obstacle à l'écoulement des eaux seront de ce fait dispensées de la déclaration.

Les plans de surfaces submersibles peuvent être modifiés selon une procédure identique à celle de leur établissement. L'intérêt d'une telle modification est, notamment, de prendre en compte les travaux effectués sur les cours d'eau, digues par exemple, les modifications du régime des eaux dues entre autres aux extractions de matériaux dans le lit des cours d'eau et tout changement de l'écoulement des eaux et des champs d'inondation, quelle qu'en soit la cause.

#### *Plans d'exposition aux risques*

La loi n° 82-600 du 13 juillet 1982 relative à l'indemnisation des victimes de catastrophes naturelles a prévu l'établissement de « plans d'exposition aux risques naturels prévisibles ». Les articles 42 et 43 de la loi n° 87-565 du 22 juillet 1987 modifiant la loi du 13 juillet 1982 ont eu pour objet d'unifier les procédures afin de clarifier et simplifier l'ensemble des contraintes destinées à assurer la prévention collective (plans de surfaces submersibles) et individuelle (plans d'exposition aux risques), face aux inondations.

C'est ainsi qu'à compter de l'établissement d'un P.E.R., les dispositions de ce plan se substituent à celle d'un P.S.S. existant. Comme dans la législation des surfaces submersibles, les obstacles à l'écoulement des eaux seront soumis à déclaration, et les infractions aux dispositions d'un P.E.R. qui concernent le libre écoulement des eaux et la conservation des champs d'inondation sont poursuivies comme contravention de grande voirie.

Les plans de surfaces submersibles approuvés et les dispositions techniques qui les accompagnent gardent cependant toute leur validité tant qu'un P.E.R. n'est pas venu les abroger.

#### *Servitudes applicables aux zones submersibles du Rhin*

Dans la zone d'inondation telle qu'elle est déterminée par l'article 38 de la loi locale du 2 juillet 1891 à savoir : les terrains compris entre les ouvrages de correction et les digues principales du fleuve et au minimum à une zone de mille mètres de largeur à compter du bord extrême, du côté du fleuve, des ouvrages de correction (art. 1<sup>er</sup> à 6 du règlement d'exécution du 14 février 1892).

### **B. - INDEMNISATION**

#### *Code du domaine public fluvial et de la navigation intérieure*

Indemnité fixée comme en matière d'expropriation en cas de suppression ou de modification d'installations préexistantes ou régulièrement établies puis reconnue nuisible après enquête publique.

#### *Zones submersibles du Rhin*

Indemnisation en cas d'application par l'administration des dispositions prévues par l'article 41 de la loi locale du 2 juillet 1891.

### **C. - PUBLICITÉ**

#### *Code du domaine public fluvial et de la navigation intérieure*

Publication du décret au *Journal officiel* de la République Française.

Dépôt en mairie dans le délai de trois mois à dater de la publication du décret d'un extrait du plan et d'un exemplaire des dispositions techniques. Ces documents sont tenus à la disposition du public.

Des extraits peuvent être délivrés aux intéressés par l'ingénieur des ponts et chaussées compétent.

### **III. - EFFETS DE LA SERVITUDE**

#### **A. - PRÉROGATIVES DE LA PUISSANCE PUBLIQUE**

##### **1° Prerogatives exercées directement par la puissance publique**

###### *Code du domaine public fluvial et de la navigation intérieure*

Possibilité pour le préfet dans les trois mois de la réception de la lettre recommandée portant déclaration de travaux par les propriétaires de terrains situés dans les zones submersible, d'en interdire l'exécution ou d'ordonner les modifications nécessaires pour assurer le libre écoulement des eaux ou la conservation des champs d'inondations (art. 50 du code du domaine public fluvial et de la navigation intérieure).

Toutefois, lorsque les travaux nécessitent la délivrance d'un permis de construire, la demande de permis tient lieu de la déclaration visée à l'alinéa ci-dessus (art. R. 421-38-14 du code de l'urbanisme). Dans un délai d'un mois à compter de la réception de la demande, le préfet peut, après consultation du service chargé des mesures de défense contre les inondations et du service chargé de la police des eaux, s'opposer à la délivrance du permis de construire ou ne donner son accord qu'à condition que le permis soit assorti de prescriptions nécessaires pour assurer le libre écoulement des eaux ou la conservation des champs d'inondations. Après l'expiration de ce délai, le permis de construire est délivré dans les conditions de droit commun (art. R. 421-38-14 du code de l'urbanisme) (1).

Si ces travaux sont exemptés de permis de construire, mais soumis au régime de déclaration en application de l'article L. 422-2 du code de l'urbanisme, le service instructeur consulte l'autorité mentionnée à l'article R. 421-38-14 dudit code. L'autorité ainsi consultée fait connaître son opposition ou les prescriptions qu'elle demande dans un délai d'un mois à dater de la réception de la demande d'avis par l'autorité consultée. A défaut de réponse dans ce délai elle est réputée avoir émis un avis favorable (art. R. 422-8 du code de l'urbanisme).

Lorsque les travaux nécessitent une autorisation au titre de l'article R. 442-2 du code de l'urbanisme, du fait de la situation du terrain dans un territoire visé à l'article R. 442-1 dudit code, cette autorisation est délivrée à l'intéressé par le maire ou le préfet (voir article R. 442-6-4 du code de l'urbanisme), après déclaration des travaux. Cette autorisation peut être refusée ou soumise à des prescriptions spéciales (art. R. 442-6 du code de l'urbanisme).

##### **2° Obligations de faire imposées au propriétaire**

###### *Code du domaine public fluvial et de la navigation intérieure*

Obligation pour les propriétaires de terrains situés dans les zones submersibles, de procéder à une déclaration à la préfecture, préalable à l'édification de tout ouvrage ou plantation ou à la construction et tout obstacle (digues, remblais, dépôt de matières encombrantes, clôture, etc.) susceptibles de faire obstacle à l'écoulement des eaux ou de restreindre d'une manière nuisible le champ des inondations (art. 48 du code du domaine public fluvial et de la navigation intérieure).

Obligation pour les propriétaires concernés de ne commencer les travaux prévus à la déclaration, qu'après l'expiration du délai mentionné en A 1° (art. 50 du code du domaine public fluvial et de la navigation intérieure).

Obligation pour lesdits propriétaires de procéder à la modification ou à la suppression des installations préexistantes ou régulièrement établies puis reconnues nuisibles après enquête publique, par un décret en Conseil d'Etat, moyennant indemnité de dommage (art. 51 du code du domaine public fluvial et de la navigation intérieure).

(1) Une construction édifée sur une zone submersible sans autorisation ni permis de construire peut faire l'objet à la fois d'une condamnation par le tribunal correctionnel pour infraction à la réglementation sur le permis de construire et d'une condamnation par le tribunal administratif pour contravention de grande voirie. Le tribunal administratif peut, en application de l'article 54 du code du domaine public fluvial et de la navigation intérieure, ordonner la démolition des ouvrages (Conseil d'Etat, 13 décembre 1967, Dame Bottichio, rec, p. 492).

### *Zone submersible du Rhin*

Obligation pour les propriétaires riverains du Rhin de solliciter une autorisation préalablement à l'édification de toute construction, ouvrage ou installation projeté dans la zone d'inondation du Rhin et susceptible de contrarier l'écoulement naturel des eaux (art. 39 de la loi du 2 juillet 1891 et décret du 14 février 1892). La zone d'inondation mentionnée ci-dessus s'étend aux terrains compris entre les ouvrages de correction et les digues principales du fleuve et au minimum à une zone de 1 000 mètres de largeur à compter du bord extérieur, du côté du fleuve, des ouvrages de correction.

## **B. - LIMITATIONS AU DROIT D'UTILISER LE SOL**

### **1° Obligations passives**

*Code du domaine public fluvial et de la navigation intérieure* Néant.

### *Zone submersibles du Rhin*

Obligation pour les propriétaires de terrains situés dans une zone menacée par les inondations du Rhin de supporter sur leur fonds la construction ou le renforcement des digues d'inondation par l'Etat, l'extraction de matériaux nécessaires pour exécuter, améliorer et entretenir ces ouvrages, le dépôt et le transport des matériaux, le passage des ouvriers employés aux travaux (art. 41 de la loi du 2 juillet 1891).

### **2° Droits résiduels du propriétaire**

Droit pour lesdits propriétaires de procéder à l'édification d'ouvrages, constructions, clôtures ou plantations à condition de respecter les règles établies par les décrets respectifs et de ne gêner en rien le libre écoulement des eaux, la conservation des champs d'inondations ou d'en avoir obtenu autorisation en ce qui concerne la zone d'inondation du Rhin.

Notons que si l'établissement d'un plan de surfaces submersibles n'entraîne pas d'interdiction générale et absolue de construire, on ne peut dire réellement qu'il y a un « droit de construire » pour le propriétaire, surtout dans les zones A dites de grand écoulement des crues, où l'autorité chargée d'examiner la déclaration prévue à l'article 50 du code du domaine public fluvial peut estimer nécessaire au coup par coup et au regard du libre écoulement des eaux et de la conservation des champs d'inondation d'aller jusqu'à interdire la construction projetée.

# CODE DU DOMAINE PUBLIC FLUVIAL ET DE LA NAVIGATION INTÉRIEURE

## TITRE IV

### DÉFENSE CONTRE LES INONDATIONS

#### CHAPITRE II

#### TRAVAUX DANS LES VALLÉES SUBMERSIBLES DE CERTAINES RIVIÈRES DOMANIALES OU NON

Art. 48. - Sont soumis aux dispositions du présent titre l'établissement ou le maintien des digues, remblais, dépôts de matières encombrantes, clôtures, plantations, constructions, ou tous autres ouvrages susceptibles de faire obstacle à l'écoulement des eaux ou de restreindre d'une manière nuisible le champ des inondations sur les parties submersibles des vallées des cours d'eau ci-après désignés :

- Seine, Aube, Yonne, Armançon, Marne, Ornain, Saulx, Surmelin, Grand-Morin, Oise, Aisne ;
- Meuse, Chiers, Sambre ;
- Loire, Arroux, Allier, Cher, Indre, Vienne, Maine, Loir, Sarthe, Mayenne ;
- Rhône, Séran, Furans, Ain, Ognon, Saône, Doubs, Isère, Romanche, Drac, Drôme, Ardèche, Cèze, Ouvèze, Durance, Gardon ;
- Garonne, Nestc, Salât, Ariège, Tarn, Thoré, Dadou, Aveyron, Gers, Save, Baïse ;
- Adour ;
- Tech ;
- Têt ;
- Aude, Argent-Double ;
- Orb ;
- Hérault ;
- Var.

(*Décret n° 60-357 du 9 avril 1960.*) Des décrets rendus en Conseil d'Etat, pris après enquête, pourront apporter à la liste ci-dessus des additions ou modifications que l'expérience ferait apparaître comme désirables.

(*Décret du 12 avril 1952.*):

- le Fresquel, en aval du pont du CD. n° 4, à Bram ;
- L'Orbiel, en aval du pont du Moulin-de-Vic, à Conques ;
- la Cesse, en aval du pont du canal du Midi ;
- l'Orbieu, en aval de Fabrezan ;
- le Lot, en aval de Castelmoron ;
- l'Yèvre, dans la section comprise entre Bourges inclus et le confluent avec le Cher.

(*Décret du 14 novembre 1960.*) :

- le Moulon, affluent de l'Yèvre, dans la partie de sa vallée correspondant au cours de la rivière, entre la limite des communes de Bourges et Fussy, à l'amont, et l'avenue des Prés-le-Roy (R.N. 76 A), à Bourges, à l'aval.

(*Décret du 20 février 1961.*) :

- l'Auron, affluent de l'Yèvre, dans la partie de sa vallée correspondant au cours de la rivière, dans la vallée de Bourges, entre le quartier de Lazenay, à l'amont, et les abattoirs, à l'aval.

Le décret du 1<sup>er</sup> avril 1961 a ajouté :

- la Moselotte, affluent de la Moselle.

(*Décret du 29 septembre 1962.*):

- le Vilourle.

(*Décret du 16 mai 1972.*) ;

- l'Allan, affluent du Doubs, dans sa partie comprise entre Sochaux et son confluent avec la rivière du Doubs.

(*Décret n° 75-292 du 18 avril 1975. art. 1<sup>er</sup>.*):

- la Creuse dans les départements de la Creuse (à partir, à l'amont, du pont donnant passage au chemin départemental 23 sur la commune de Saint-Quentin), de l'Indre, d'Indre-et-Loire et de la Vienne ;

- la Beauze, affluent de la Creuse, dans la section située à l'aval du barrage alimentant en eau la ville d'Aubusson.

(Décret du 4 mars 1976.) :

- la Loire, sur le territoire de dix-sept communes du département de la Loire-

Art. 49. - Les surfaces considérées comme submersibles, au sens du présent chapitre, sont indiquées sur des plans tenus à la disposition des intéressés.

(Décret n° 60-357 du 9 avril 1960, art. 1<sup>er</sup>.) Pour les vallées protégées par des digues ou levées de toute nature, les plans ne tiennent pas nécessairement compte de l'existence de ces ouvrages.

Art. 50. - Aucun ouvrage, aucune plantation ou obstacle visé à l'article 48 ne pourra être établi sur les parties submersibles des vallées sans qu'une déclaration ait été préalablement faite à l'administration par lettre recommandée, avec accusé de réception.

L'administration aura, pendant un délai qui commencera à courir à dater de l'accusé de réception sus-visé, la faculté d'interdire l'exécution des travaux ou d'ordonner les modifications nécessaires pour assurer le libre écoulement des eaux où la conservation des champs d'inondation. (Décret n° 60-357, 9 avril 1960, art. 1<sup>er</sup>..) Les travaux ne devront pas être commencés avant l'expiration de ce délai.

Art. 51. - Les digues, remblais, dépôts de matières encombrantes, clôtures, plantations, constructions ou autres ouvrages établis antérieurement au 30 octobre 1935 sur les parties submersibles des vallées désignées à l'article 48 ci-dessus et qui seront reconnus faire obstacle à l'écoulement des eaux ou restreindre d'une manière nuisible le champ des inondations, pourront être modifiés ou supprimés, sauf le paiement, s'il y a lieu, d'indemnités de dommage.

Il en sera de même pour les ouvrages régulièrement établis sous l'empire du présent titre dans le cas où pour les motifs ci-dessus visés leur modification ou leur suppression viendrait à être reconnue nécessaire.

La modification ou la suppression seront prononcées par décrets rendus en Conseil d'Etat, après enquête.

(Dernier alinéa abrogé, ordonnance n° 58-997 du 23 octobre 1958, art. 56.)

Art. 52. - Un règlement d'administration publique déterminera toutes les mesures administratives d'ordre général à prendre, notamment :

- les mesures relatives à l'établissement et à la mise à la disposition du public des plans définissant les parties submersibles des vallées ;
- les formes de la déclaration prévue à l'article 50 et le délai imparti à l'administration pour notifier, s'il y a lieu, son opposition ;
- les formes des enquêtes prescrites aux articles 48 et 53.

Art. 53 (Décret n° 60-357 du 9 avril 1960, art. 1<sup>er</sup>). - Des décrets rendus en Conseil d'Etat, pris après enquête, détermineront les dispositions techniques applicables dans chaque vallée.

Art. 54 (Décret n° 60-357 du 9 avril 1960, art. 1<sup>er</sup>). - Les infractions aux dispositions ci-dessus et aux décrets prévus à l'article 53 seront poursuivies comme contraventions de grande voirie et punies d'une amende de 4 000 à 72 000 francs (40 à 720 F), sans préjudice, s'il y a lieu, de la démolition des ouvrages indûment établis et de la réparation des dommages causés au domaine public ou à ses dépendances.

## DÉCRET N° 60-358 DU 9 AVRIL 1960

**modifiant le décret du 20 octobre 1937 portant règlement d'administration publique pour l'application des dispositions codifiées aux articles 48 à 51 du code des voies navigables et de la navigation intérieure relatif aux mesures à prendre pour assurer le libre écoulement des eaux dans les vallées submersibles**

**Art. 1<sup>er</sup>** - Le décret du 20 octobre 1937 pris pour l'application des dispositions codifiées aux articles 48 à 51 du code des voies navigables et de la navigation intérieure, modifiés, en ce qui concerne les articles 48, 49 et 50, par le décret susvisé du 9 avril 1960, est modifié ainsi qu'il suit :

1° L'article 2 est remplacé par les dispositions suivantes :

« Le plan de chaque section indique par une teinte spéciale les surfaces devant être considérées comme submersibles par application de l'article 49 du code des voies navigables et de la navigation intérieure.

« Il indique également, sauf si cette indication est estimée inutile, les digues, remblais, dépôts de matières encombrantes, clôtures, plantations, constructions et tous autres ouvrages susceptibles de faire obstacle à l'écoulement des eaux ou de restreindre d'une manière nuisible le champ des inondations. »

2° Le premier alinéa de l'article 3 est modifié comme suit :

« Le plan est soumis à une enquête dans les formes fixées par les textes réglementaires relatifs à la procédure d'enquête préalable à la déclaration d'utilité publique. »

3° L'article 4 est complété comme suit :

« Lorsque certaines des vallées comprises au plan correspondent à des cours d'eau non navigables ni flottables, le décret est également contresigné par le ministre de l'agriculture. »

4° L'article 6 est complété comme suit :

« Les dispositions techniques pourront notamment définir celles des constructions, clôtures- et plantations qui, soumises à la déclaration prévue à l'article 50 du code des voies navigables et de la navigation intérieure, seront, en principe, autorisées, et celles qui, n'étant pas susceptibles de faire obstacle à l'écoulement des eaux, seront, de ce fait, dispensées de la déclaration. »

5° L'article 8 est modifié comme suit :

« Les dispositions qui précèdent s'appliquent sans préjudice de l'observation des formalités et règles édictées par les législations spéciales, et notamment celles relatives à la police des eaux, à la protection de la santé publique, à l'urbanisme, au permis de construire,

« Toutefois, pour les constructions ou clôtures subordonnées à l'octroi du permis de construire, la demande de permis de construire tient lieu de la déclaration prévue à l'article 50 du code des voies navigables et de la navigation intérieure. »

6° Le premier alinéa de l'article 9 est modifié comme suit :

« Les décrets en Conseil d'Etat portant, par application du dernier alinéa de l'article 48 du code des voies navigables et de la navigation intérieure, addition ou modification à la liste des vallées figurant audit article sont précédés d'une enquête et d'une conférence dans les formes fixées par l'article 3 ci-dessus. »

7° Le premier alinéa de l'article 10 est modifié comme suit :

« Le décret qui, par application de l'article 51 du code des voies navigables et de la navigation intérieure, ordonne la suppression d'un dépôt, ouvrage ou plantation, qui serait reconnu faire obstacle au libre écoulement des eaux ou restreindre d'une manière nuisible le champ des inondations est précédé d'une enquête dans les formes fixées par les textes réglementaires relatifs à la procédure d'enquête préalable à la déclaration d'utilité publique. »

**Art. 2.** - Le ministre des travaux publics et des transports, le ministre de l'intérieur, le ministre de l'agriculture et le ministre de la construction sont chargés, chacun en ce qui le concerne, de l'exécution du présent décret, qui sera publié au *Journal officiel* de la République française.

## DÉCRET DU 20 OCTOBRE 1937

### portant règlement d'administration publique pour l'application du décret-loi du 30 octobre 1935 sur le libre écoulement des eaux

(Journal officiel au 27 octobre 1937, p. 11980)

**Art. 1<sup>er</sup>.** - Les plans des surfaces submersibles des vallées, prévus à l'article 2 du décret-loi du 30 octobre 1935, sont dressés par sections, correspondant au territoire d'une ou de plusieurs communes.

Le ministre des travaux publics, soit d'office, soit à la demande des collectivités intéressées, détermine le territoire de chacune des sections, et désigne l'ingénieur en chef des ponts et chaussées qui, pour chaque section, sera chargé des mesures de défense contre les inondations, et notamment de l'établissement du plan des surfaces submersibles.

**Art. 2.** - Le plan de chaque section est établi en conformité des plans cadastraux.

Ce plan indique par une teinte spéciale les surfaces devant être considérées comme submersibles par application de l'article 2 du décret-loi du 30 octobre 1935.

Il indique également les digues, remblais, dépôts de matières encombrantes, clôtures, plantations, constructions et tous autres ouvrages susceptibles de faire obstacle à l'écoulement des eaux, ou de restreindre d'une manière nuisible le champ des inondations.

**Art. 3.** - Le plan est soumis à une enquête dans les formes fixées par le décret du 2 mai 1936, réglant la procédure d'enquête préalable à la déclaration d'utilité publique.

Il fait, en outre, l'objet de conférences entre le service chargé des mesures de défense contre les inondations et les autres services intéressés.

Lorsqu'il s'agit d'un cours d'eau non navigable ni flottable, le service hydraulique est consulté.

Lorsque les surfaces submersibles englobent des territoires compris dans un projet d'extension et d'aménagement des villes ou dans un projet régional d'urbanisme, le plan est soumis pour avis à la commission départementale ou au comité régional intéressé, suivant les cas, et, en cas de désaccord, à la commission supérieure d'aménagement et d'extension des villes, sous réserve de l'application des dispositions spéciales à la région parisienne.

**Art. 4.** - Le plan est approuvé par un décret rendu en Conseil d'Etat, sur le rapport du ministre des travaux publics, et après avis des ministres intéressés.

**Art. 5.** - Un extrait par commune du plan ainsi approuvé, certifié conforme par le préfet, est déposé à la mairie dans le délai de trois mois, à dater de la publication du décret visé à l'article précédent, et tenu à la disposition du public.

Des extraits partiels peuvent être délivrés aux intéressés sur leur demande, et à leurs frais, par l'ingénieur en chef des ponts et chaussées, chargé des mesures de défense contre les inondations.

Ces frais seront remboursés conformément à un tarif fixé par arrêté concerté du ministre des travaux publics et du ministre des finances.

**Art. 6.** - Le projet relatif aux dispositions techniques prévues par l'article 6 du décret-loi susvisé du 30 octobre 1935 est préparé par le service chargé des mesures de défense contre les inondations.

Il est, autant que possible, joint au plan des surfaces submersibles. Il est soumis aux mêmes formalités conformément aux articles 3, 4 et 5 qui précèdent.

Le plan indique, s'il y a lieu, par des teintes spéciales, les zones auxquelles doivent s'appliquer les diverses dispositions techniques.

**Art. 7.** - La déclaration visée à l'article 3 du décret-loi du 30 octobre 1935 est adressée par lettre recommandée au préfet du département sur le territoire duquel l'établissement de l'ouvrage, la plantation ou l'obstacle est projeté.

Cette déclaration indique :

1° Le nom et l'adresse du pétitionnaire, ainsi que sa qualité de propriétaire, locataire ou usufruitier ;

2° L'emplacement, la nature et la disposition de l'ouvrage, de la plantation ou de l'obstacle à établir.

La déclaration fait l'objet d'un accusé de réception.

Dans un délai de trois mois à dater de cet accusé de réception, le préfet peut, après avoir consulté le service chargé des mesures de défense contre les inondations et le service chargé de la police des cours d'eau, user de la faculté, prévue à l'article 3 du décret-loi susvisé, d'interdire l'exécution des travaux, ou d'ordonner les modifications nécessaires pour assurer le libre écoulement des eaux ou la conservation des champs d'inondation.

La décision du préfet est portée à la connaissance du maire de la commune sur le territoire de laquelle se trouve la propriété intéressée.

En ce qui concerne les ouvrages, plantations ou obstacles projetés par les administrations de l'Etat, des départements, des communes, par les établissements et les services publics concédés, chacun de ces services ou administration informe de son projet le préfet du département du lieu de l'ouvrage projeté, en indiquant l'emplacement, la nature et la disposition dudit ouvrage.

Le préfet fait procéder à une étude par l'ingénieur en chef chargé du service de défense contre les inondations.

Ce dernier ouvre éventuellement une conférence avec le service ou établissement intéressé.

En cas de désaccord, il est statué, par décret rendu en Conseil d'Etat, sur le rapport du ministre des travaux publics, et après avis du ministre intéressé.

**Art. 8.** - Les dispositions qui précèdent s'appliquent sans préjudice de l'observation des formalités et règles édictées par les législations spéciales, et notamment celles relatives à la police des eaux, à la protection de la santé publique, à l'extension et à l'aménagement des villes.

**Art. 9.** - Les règlements d'administration publique portant, par application du dernier alinéa de l'article 1<sup>er</sup> du décret-loi du 30 octobre 1935, addition à la liste des vallées figurant audit article 1<sup>er</sup> sont précédés d'une enquête et d'une conférence dans les formes fixées par l'article 3 ci-dessus.

La conférence est ouverte par l'ingénieur en chef des ponts et chaussées désigné à cet effet, dans chaque cas, par le ministre des travaux publics.

Ces décrets sont contresignés par le ministre des travaux publics, et, dans le cas où il s'agit d'un cours d'eau non navigable ni flottable, par le ministre de l'agriculture.

**Art. 10.** - Le décret qui, par application de l'article 4 du décret-loi susvisé du 30 octobre 1935, ordonne la suppression ou la modification d'un dépôt, ouvrage ou plantation qui serait reconnu faire obstacle au libre écoulement des eaux, ou restreindre d'une manière nuisible le champ des inondations, est précédé d'une enquête dans les formes du décret du 2 mai 1936.

Les règles édictées par le dernier alinéa de l'article 7 ci-dessus sont applicables éventuellement à la suppression ou à la modification d'un ouvrage, plantation ou obstacle dépendant d'un établissement ou service public.

**Art. 11.** - Le décret du 15 août 1858 pris pour l'exécution de la loi du 28 mai 1858, sur les travaux de défense contre les inondations, est abrogé.

**Art. 12.** - Les ministres des travaux publics, de l'agriculture et de l'intérieur sont chargés, etc.

## MINISTÈRE DE L'ENVIRONNEMENT

JO du 17 août 1982

Décret du 6 août 1982 portant approbation du plan des surfaces submersibles et déterminant les dispositions techniques applicables, pour la section de la vallée du RHONE située dans les départements de Vaucluse et du Gard, de la limite Nord de ce dernier département à la limite Sud de la commune des Angles.

Le Premier Ministre,

Sur le rapport du Ministre de l'Environnement,

Vu le code du Domaine public fluvial et de la navigation intérieure notamment ses articles 48 à 54 ;

Vu le décret du 20 octobre 1937 portant règlement d'administration publique pour l'application desdits articles, modifié par le décret n° 60-358 du 9 avril 1960 ;

Vu le décret du 3 septembre 1911 déterminant les limites de la partie submersible de la vallée du RHONE en aval de LYON, ensemble les plans annexés à ce décret ;

Vu les dossiers de l'enquête ouverte du 10 janvier au 10 février 1980 dans le département du Gard, et notamment l'avis du commissaire-enquêteur en date du 6 mars 1980 ;

Vu les dossiers de l'enquête ouverte du 4 février au 4 mars 1980 dans le département de Vaucluse, et notamment l'avis du commissaire-enquêteur en date du 3 avril 1980 ;

Vu l'avis de la commission départementale d'urbanisme de Vaucluse en date du 31 mai 1979 ;

Vu l'avis de la commission départementale d'urbanisme du Gard en date du 24 juillet 1979 ;

Vu l'avis du préfet du Gard en date du 31 juillet 1980, ensemble le rapport des ingénieurs du service de la navigation de LYON en date des 18 et 23 juillet 1980, faisant suite à la conférence ouverte entre les services intéressés et à l'enquête publique locale ;

Vu l'avis du préfet de Vaucluse en date du 2 décembre 1980, ensemble le rapport des ingénieurs du service de la navigation de LYON en date du 6 novembre 1980, faisant suite à la conférence ouverte entre les services intéressés et à l'enquête publique locale ;

Vu l'avis du ministre de l'urbanisme et du logement en date du 19 juin 1981 ;

Vu l'avis du ministre d'Etat, ministre des transports, en date du 1er septembre 1981 ;

Vu l'avis du ministre d'Etat, ministre de l'intérieur et de la décentralisation, en date du 16 octobre 1981 ;

Vu l'avis du ministre de l'agriculture en date du 23 novembre 1981 ;

Le Conseil d'Etat (section des travaux publics) entendu,

.../...

Décreté :

ARTICLE 1er :

Est approuvé, tel qu'il est annexé au présent décret (1), le plan au 1/25000 des surfaces submersibles de la vallée du RHODAN pour la section située dans les départements de Vaucluse et du Gard, de la limite Nord de ce dernier département à la limite Sud de la commune des Angles.

Sur ce plan, les surfaces submersibles sont divisées en trois zones :

- Une zone A, dite de grand débit, teintée en hochures roses serrées,
- Une zone B, dite complémentaire, teintée en hochures jaunes larges,
- Une zone C, dite de sécurité, teintée en points blancs.

ARTICLE 2 :

L'établissement ou la modification dans les zones ci-dessus définies de digues, remblais, dépôts de matières encombrantes, excavations effectuées pour l'extraction de matériaux, clôtures, plantations, constructions, murs, haies ou de tous autres ouvrages susceptibles de faire obstacle à l'écoulement des eaux ou de restreindre d'une manière sensible le champ des inondations doit faire l'objet de la déclaration préalable prescrite par l'article 50 du Code du Domaine public fluvial et de la Navigation Intérieure et par voie à l'article 7 du décret du 20 octobre 1937 susvisé, sauf les exceptions énumérées à l'article 3 ci-dessous.

ARTICLE 3 :

Sont dispensées de déclaration préalable :

1 - Dans les zones A, B et C :

- a) les clôtures, à trois fils au maximum superposés avec palans espacés d'au moins trois mètres, sans fondation faisant saillie sur le sol naturel ;
- b) les cultures annuelles ;
- c) les vignes sur files écartées d'au moins deux mètres et, pour la zone orientées dans le sens du courant de crue ;
- d) les plantations d'arbres fruitiers, à condition que les files d'arbres soient écartées d'au moins six mètres et, pour la zone A, orientées dans le sens du courant de crue ;
- e) en crête de berge, sous réserve des servitudes imposées dans l'intérêt de la navigation, la plantation, par les riverains, d'une file d'arbres, à condition d'empêcher leur extension par dragages, à l'exclusion des acacias.

2 - Dans les zones B et C :

- a) les constructions de bâtiments d'une superficie au plus égale à six mètres carrés et dont la plus grande dimension n'excède pas quatre mètres ;
- b) les clôtures présentant, dans la section submergée, des parties ajourées ayant une surface au moins égale aux deux tiers de leur surface totale, à l'exclusion des murs et des haies ;
- c) les vignes et les plantations d'arbres fruitiers ;
- d) les plantations d'arbres non fruitiers, espacés d'au moins six mètres

à la condition que les arbres soient régulièrement élagués jusqu'à un mètre au moins au-dessus des plus hautes eaux et que le sol entre les arbres reste bien dégagé.

3 - Dans la zone C :

Les clôtures, murs, haies et plantations.

ARTICLE 4 :

Tout pétitionnaire, s'il le demande, sera informé par l'administration du niveau des plus hautes eaux à retrair en un point donné pour l'application du présent décret.

ARTICLE 5 :

Le Décret du 3 septembre 1911 est abrogé pour ce qui concerne la section de la vallée du RUONS située dans les départements de Vaucluse et du Gard, de la limite Nord de ce dernier département à la limite Sud de la commune des Agles.

ARTICLE 6 :

Le ministre de l'environnement est chargé de l'exécution du présent décret, qui sera publié au Journal Officiel de la République Française.

Fait à Paris le 6 août 1982

PIERRE MAUROY

Par le Premier Ministre :

Le ministre de l'environnement,

MICHEL CREPEAU

SECTION de l'EQUIPEMENT  
Fonctionnel  
- 7 NOV. 1988  
DEPARTEMENT DU GARD

DECRET

du 3/9/1911 :

Le Président de la République Française

Sur le rapport du Ministre des Travaux Publics, des Postes et des Télégraphes,

Vu les plans dressés par l'Ingénieur en Chef du Service Spécial du Rhône, pour la délimitation du champ d'inondation de ce fleuve, de Lyon à la mer, en vue de l'application de la loi du 28 Mai 1858,

Vu les pièces de l'enquête ouverte dans les communes intéressées des départements du Rhône, de l'Isère, de la Loire, de la Drôme, de l'Ardèche, de Vaucluse, du Gard et des Bouches-du-Rhône,

Vu l'avis du Préfet du Rhône, du 4 Janvier 1910,

Vu l'avis du Préfet de l'Isère, du 3 Mars 1910,

Vu l'avis du Préfet de la Loire, du 3 Février 1910,

Vu l'avis du Préfet de la Drôme, du 18 Octobre 1910,

Vu l'avis du Préfet de l'Ardèche, du 14 Janvier 1910,

Vu l'avis du Préfet de Vaucluse, du 18 Mai 1910,

Vu l'avis du Préfet du Gard, du 22 Juin 1910,

Vu l'avis du Préfet des Bouches-du-Rhône, du 21 Octobre 1910,

Vu l'avis du Conseil Général des Ponts et Chaussées du 13 Février 1911,

Vu la loi du 28 Mai 1858 et le décret du 15 Août 1858,

Le Conseil d'Etat entendu

DECRETE :

ARTICLE PREMIER

Les limites de la partie submersible de la vallée du Rhône,  
le viaduc du chemin de fer de Lyon à Genève jusqu'à l'embouchure du fleuve dans la mer, sont déterminées, pour l'application des articles 6 et 7 de la loi du 28 Mai 1858, par les lignes rouges des plans, en date du 17 Juin 1911, qui resteront annexés au présent décret.

.../

ARTICLE DEUX

Le Ministre des Travaux Publics, des Postes et des Télégraphes, sera chargé de l'exécution du présent décret, qui sera inséré au Journal Officiel et au Bulletin des Lois.

Fait à Rambouillet le 3 Septembre 1911

Signé : A. FALLIERES

## ZONES INONDABLES

## MINISTÈRE DE L'ENVIRONNEMENT

## Décret n° 95-1089 du 5 octobre 1995 relatif aux plans de prévention des risques naturels prévisibles

NOR : ENV9530068D

Le Premier ministre,  
 Sur le rapport du ministre de l'environnement,  
 Vu le code de l'expropriation pour cause d'utilité publique ;  
 Vu le code de l'urbanisme ;  
 Vu le code forestier ;  
 Vu le code pénal ;  
 Vu le code de procédure pénale ;  
 Vu le code de la construction et de l'habitation, notamment son article L. 111-4 ;  
 Vu la loi n° 87-565 du 22 juillet 1987 relative à l'organisation de la sécurité civile, à la protection de la forêt contre l'incendie et à la prévention des risques majeurs, notamment ses articles 40-1 à 40-7 issus de la loi n° 95-101 du 2 février 1995 ;  
 Vu la loi n° 92-3 du 3 janvier 1992 sur l'eau, et notamment son article 16 ;  
 Vu le décret n° 90-918 du 11 octobre 1990 relatif à l'exercice du droit à l'information sur les risques majeurs ;  
 Vu le décret n° 91-461 du 14 mai 1991 relatif à la prévention du risque sismique ;

Vu le décret n° 95-630 du 5 mai 1995 relatif au commissionnement et à l'assermentation d'agents habilités à rechercher et à constater les infractions à la loi n° 92-3 du 3 janvier 1992 sur l'eau ;

Vu l'avis de la mission interministérielle de l'eau ;  
 Le Conseil d'Etat (section des travaux publics) entendu,

Décrète :

TITRE I<sup>er</sup>

## DISPOSITIONS RELATIVES À L'ÉLABORATION DES PLANS DE PRÉVENTION DES RISQUES NATURELS PRÉVISIBLES

Art. 1<sup>er</sup>. - L'établissement des plans de prévention des risques naturels prévisibles mentionnés aux articles 40-1 à 40-7 de la loi du 22 juillet 1987 susvisée est prescrit par arrêté du préfet. Lorsque le périmètre mis à l'étude s'étend sur plusieurs départements, l'arrêté est pris conjointement par les préfets de ces départements et précise celui des préfets qui est chargé de conduire la procédure.

Art. 2. - L'arrêté prescrivant l'établissement d'un plan de prévention des risques naturels prévisibles détermine le périmètre mis à l'étude et la nature des risques pris en compte ; il

désigne le service déconcentré de l'Etat qui sera chargé d'instruire le projet. L'arrêté est notifié aux maires des communes dont le territoire est inclus dans le périmètre; il est publié au Recueil des actes administratifs de l'Etat dans le département.

Art. 3. — Le projet de plan comprend :

1° Une note de présentation indiquant le secteur géographique concerné, la nature des phénomènes naturels pris en compte et leurs conséquences possibles compte tenu de l'état des connaissances;

2° Un ou plusieurs documents graphiques délimitant les zones mentionnées aux 1° et 2° de l'article 40-1 de la loi du 22 juillet 1987 susvisée;

3° Un règlement précisant en tant que de besoin :

- les mesures d'interdiction et les prescriptions applicables dans chacune de ces zones en vertu du 1° et du 2° de l'article 40-1 de la loi du 22 juillet 1987 susvisée;
- les mesures de prévention, de protection et de sauvegarde mentionnées au 3° de l'article 40-1 de la loi du 22 juillet 1987 susvisée et les mesures relatives à l'aménagement, l'utilisation ou l'exploitation des constructions, des ouvrages, des espaces mis en culture ou plantés existants à la date de l'approbation du plan, mentionnées au 4° du même article. Le règlement mentionne, le cas échéant, celles de ces mesures dont la mise en œuvre est obligatoire et le délai fixé pour leur mise en œuvre.

Art. 4. — En application du 3° de l'article 40-1 de la loi du 22 juillet 1987 susvisée, le plan peut notamment :

- définir des règles relatives aux réseaux et infrastructures publics desservant son secteur d'application et visant à faciliter les éventuelles mesures d'évacuation ou l'intervention des secours;
- prescrire aux particuliers ou à leurs groupements la réalisation de travaux contribuant à la prévention des risques et leur confier la gestion de dispositifs de prévention des risques ou d'intervention en cas de survenance des phénomènes considérés;
- subordonner la réalisation de constructions ou d'aménagements nouveaux à la constitution d'associations syndicales chargées de certains travaux nécessaires à la prévention des risques, notamment l'entretien des espaces et, le cas échéant, la réalisation ou l'acquisition, la gestion et le maintien en condition d'ouvrages ou de matériels.

Le plan indique si la réalisation de ces mesures est rendue obligatoire et, si oui, dans quel délai.

Art. 5. — En application du 4° de l'article 40-1 de la loi du 22 juillet 1987 susvisée, pour les constructions, ouvrages, espaces mis en culture ou plantés, existants à la date d'approbation du plan, le plan peut définir des mesures de prévention, de protection et de sauvegarde. Ces mesures peuvent être rendues obligatoires dans un délai de cinq ans, pouvant être réduit en cas d'urgence.

Toutefois, le plan ne peut pas interdire les travaux d'entretien ou de gestion courants des bâtiments implantés antérieurement à l'approbation du plan ou, le cas échéant, à la publication de l'arrêté mentionné à l'article 6 ci-dessous, notamment les aménagements internes, les traitements de façade et la refectio des toitures, sauf s'ils augmentent les risques ou en créent de nouveaux, ou conduisent à une augmentation de la population exposée.

En outre, les travaux de prévention imposés à des biens construits ou aménagés conformément aux dispositions du code de l'urbanisme avant l'approbation du plan et mis à la charge des propriétaires, exploitants ou utilisateurs ne peuvent porter que sur des aménagements limités dont le coût est inférieur à 10 p. 100 de la valeur vénale ou estimée du bien à la date d'approbation du plan.

Art. 6. — Lorsque, en application de l'article 40-2 de la loi du 22 juillet 1987 susvisée, le préfet a l'intention de rendre immédiatement opposables certaines des prescriptions d'un projet de plan relatives aux constructions, ouvrages, aménagements ou exploitations nouveaux, il en informe le maire de la ou des communes sur le territoire desquelles ces prescriptions seront applicables. Ces maires disposent d'un délai d'un mois pour faire part de leurs observations.

A l'issue de ce délai, ou plus tôt s'il dispose de l'avis des maires, le préfet rend opposables ces prescriptions, éventuellement modifiées, par un arrêté qui fait l'objet d'une mention au

Recueil des actes administratifs de l'Etat dans le département et dont une copie est affichée dans chaque mairie concernée pendant un mois au minimum.

Les documents relatifs aux prescriptions rendues ainsi opposables dans une commune sont tenus à la disposition du public en préfecture et en mairie. Mention de cette mesure de publicité est faite avec l'insertion au Recueil des actes administratifs et avec l'affichage prévu à l'alinéa précédent.

L'arrêté mentionné au deuxième alinéa du présent article rappelle les conditions dans lesquelles les prescriptions cesseraient d'être opposables conformément aux dispositions de l'article 40-2 de la loi du 22 juillet 1987 susvisée.

Art. 7. — Le projet de plan de prévention des risques naturels prévisibles est soumis à l'avis des conseils municipaux des communes sur le territoire desquelles le plan sera applicable.

Si le projet de plan contient des dispositions de prévention des incendies de forêt ou de leurs effets, ces dispositions sont aussi soumises à l'avis des conseils généraux et régionaux concernés.

— Si le projet de plan concerne des terrains agricoles ou forestiers, les dispositions relatives à ces terrains sont soumises à l'avis de la chambre d'agriculture et du centre régional de la propriété forestière.

Tout avis demandé en application des trois alinéas ci-dessus qui n'est pas rendu dans un délai de deux mois est réputé favorable.

Le projet de plan est soumis par le préfet à une enquête publique dans les formes prévues par les articles R. 11-4 à R. 11-14 du code de l'expropriation pour cause d'utilité publique.

A l'issue de ces consultations, le plan, éventuellement modifié pour tenir compte des avis recueillis, est approuvé par arrêté préfectoral. Cet arrêté fait l'objet d'une mention au Recueil des actes administratifs de l'Etat dans le département ainsi que dans deux journaux régionaux ou locaux diffusés dans le département.

Une copie de l'arrêté est affichée dans chaque mairie sur le territoire de laquelle le plan est applicable pendant un mois au minimum.

Le plan approuvé est tenu à la disposition du public en préfecture et dans chaque mairie concernée. Cette mesure de publicité fait l'objet d'une mention avec les publications et l'affichage prévu aux deux alinéas précédents.

Art. 8. — Un plan de prévention des risques naturels prévisibles peut être modifié selon la procédure décrite aux articles 1° à 7 ci-dessus. Toutefois, lorsque la modification n'est que partielle, les consultations et l'enquête publique mentionnées à l'article 7 ne sont effectuées que dans les communes sur le territoire desquelles les modifications proposées seront applicables. Les documents soumis à consultation ou enquête publique comprennent alors :

1° Une note synthétique présentant l'objet des modifications envisagées;

2° Un exemplaire du plan tel qu'il serait après modification avec l'indication, dans le document graphique et le règlement, des dispositions faisant l'objet d'une modification et le rappel, le cas échéant, de la disposition précédemment en vigueur.

L'approbation du nouveau plan emporte abrogation des dispositions correspondantes de l'ancien plan.

## TITRE II

### DISPOSITIONS PÉNALES

Art. 9. — Les agents mentionnés au 1° de l'article 40-5 de la loi du 22 juillet 1987 susvisée sont commissionnés et assermentés dans les conditions fixées par le décret du 5 mai 1995 susvisé.

## TITRE III

### DISPOSITIONS DIVERSES

Art. 10. — Le code de l'urbanisme est modifié ainsi qu'il suit :

I. — L'article R. 111-3 est abrogé.

II. — L'article R. 123-24 est complété par un 9° ainsi rédigé :

« 9° Les dispositions d'un projet de plan de prévention des risques naturels prévisibles rendues opposables en application de

l'article 40-2 de la loi n° 87-565 du 22 juillet 1987 relative à l'organisation de la sécurité civile, à la protection de la forêt contre l'incendie et à la prévention des risques majeurs.»

III. - L'article R. 421-38-14, le 4° de l'article R. 442-6-4 et l'article R. 442-14 du code de l'urbanisme sont abrogés. Ils demeurent toutefois en vigueur en tant qu'ils sont nécessaires à la mise en œuvre des plans de surfaces submersibles valant plan de prévention des risques naturels prévisibles en application de l'article 40-6 de la loi du 22 juillet 1987 susvisée.

IV. - Le dernier alinéa de l'article R. 460-3 est complété par le d ainsi rédigé :

« d) Lorsqu'il s'agit de travaux réalisés dans un secteur couvert par un plan de prévention des risques naturels prévisibles établi en application de la loi n° 87-565 du 22 juillet 1987 relative à l'organisation de la sécurité civile, à la protection de la forêt contre l'incendie et à la prévention des risques majeurs. »

V. - Le B du IV (Servitudes relatives à la salubrité et à la sécurité publique) de la liste des servitudes d'utilité publique annexée à l'article R. 126-1 est remplacé par les dispositions suivantes :

« B. - Sécurité publique

« Plans de prévention des risques naturels prévisibles établis en application de la loi n° 87-565 du 22 juillet 1987 relative à l'organisation de la sécurité civile, à la protection de la forêt contre l'incendie et à la prévention des risques majeurs.

« Documents valant plans de prévention des risques naturels prévisibles en application de l'article 40-6 de la loi n° 87-565 du 22 juillet 1987 précitée.

« Servitudes instituées, en ce qui concerne la Loire et ses affluents, par les articles 55 et suivants du code du domaine public fluvial et de la navigation intérieure.

« Servitudes d'inondation pour la rétention des crues du Rhin résultant de l'application de la loi n° 91-1385 du 31 décembre 1991 portant diverses dispositions en matière de transports.

« Servitudes résultant de l'application des articles 7-1 à 7-4 de la loi n° 76-663 du 19 juillet 1976 relative aux installations classées pour la protection de l'environnement. »

Art. 11. - Il est créé à la fin du titre II du livre I<sup>er</sup> du code de la construction et de l'habitation un chapitre VI intitulé : « Protection contre les risques naturels » et comportant l'article suivant :

« Art. R. 126-1. - Les plans de prévention des risques naturels prévisibles établis en application des articles 40-1 à 40-7 de la loi n° 87-565 du 22 juillet 1987 relative à l'organisation de la sécurité civile, à la protection de la forêt contre l'incendie et à la prévention des risques majeurs peuvent fixer des règles particulières de construction, d'aménagement et d'exploitation en ce

qui concerne la nature et les caractéristiques des bâtiments ainsi que leurs équipements et installations. »

Art. 12. - A l'article 2 du décret du 11 octobre 1990 susvisé, le 1<sup>er</sup> est remplacé par les dispositions suivantes :

« 1<sup>o</sup> Où existe un plan particulier d'intervention établi en application du titre II du décret du 6 mai 1988 susvisé ou un plan de prévention des risques naturels prévisibles établi en application de la loi du 22 juillet 1987 susvisée ; ».

Art. 13. - Sont abrogés :

1<sup>o</sup> Le décret du 20 octobre 1937 relatif aux plans de surfaces submersibles ;

2<sup>o</sup> Le décret n° 92-273 du 23 mars 1992 relatif aux plans de zones sensibles aux incendies de forêt ;

3<sup>o</sup> Le décret n° 93-351 du 15 mars 1993 relatif aux plans d'exposition aux risques naturels prévisibles.

Ces décrets demeurent toutefois en vigueur en tant qu'ils sont nécessaires à la mise en œuvre des plans de surfaces submersibles, des plans de zones sensibles aux incendies de forêt et des plans d'exposition aux risques naturels prévisibles valant plan de prévention des risques naturels prévisibles en application de l'article 40-6 de la loi du 22 juillet 1987 susvisée.

Art. 14. - Le garde des sceaux, ministre de la justice, le ministre de l'aménagement du territoire, de l'équipement et des transports, le ministre de l'intérieur, le ministre de l'agriculture, de la pêche et de l'alimentation, le ministre du logement et le ministre de l'environnement, sont chargés chacun en ce qui le concerne, de l'exécution du présent décret, qui sera publié au *Journal officiel* de la République française.

Fait à Paris, le 5 octobre 1995.

ALAIN JUPPÉ

Par le Premier ministre :

Le ministre de l'environnement,

CORINNE LEPAGE

Le garde des sceaux, ministre de la justice,

JACQUES TOUBON

Le ministre de l'aménagement du territoire,

de l'équipement et des transports,

BERNARD PONS

Le ministre de l'intérieur,

JEAN-LOUIS DEBRÉ

Le ministre de l'agriculture,  
de la pêche et de l'alimentation,

PHILIPPE VASSEUR

Le ministre du logement,

PIERRE-ANDRÉ PÉRISSOL